

QUAD^{pro}

sistema modulare • modular system



Inglesina

IT	MANUALE ISTRUZIONI	HU	HASZNÁLATI ÚTMUTATÓ
EN	INSTRUCTION MANUAL	EL	ΕΓΧΕΙΡΙΔΙΟ ΟΔΗΓΙΩΝ
FR	MANUEL D'INSTRUCTIONS	BG	НАРЪЧНИК С ИНСТРУКЦИИ
DE	BEDIENUNGSANLEITUNG	TR	KULLANMA KILAVUZU
ES	MANUAL DE INSTRUCCIONES	SK	PRÍRUČKA POKYNOV
RU	РУКОВОДСТВО С ИНСТРУКЦИЯМИ	NL	INSTRUCTIEHANDLEIDING
PL	INSTRUKCJA OBSŁUGI	KO	부품명
RO	MANUAL DE INSTRUCȚIUNI	HE	הלענה ׳ירדמ
PT	MANUAL DE INSTRUÇÕES	AR	دليل التعليمات
CS	PŘÍRUČKA POKYNŮ		



READ THESE INSTRUCTIONS CAREFULLY BEFORE USE AND KEEP THEM FOR FUTURE REFERENCE.

QUAD^{PRO}

sistema modulare • modular system

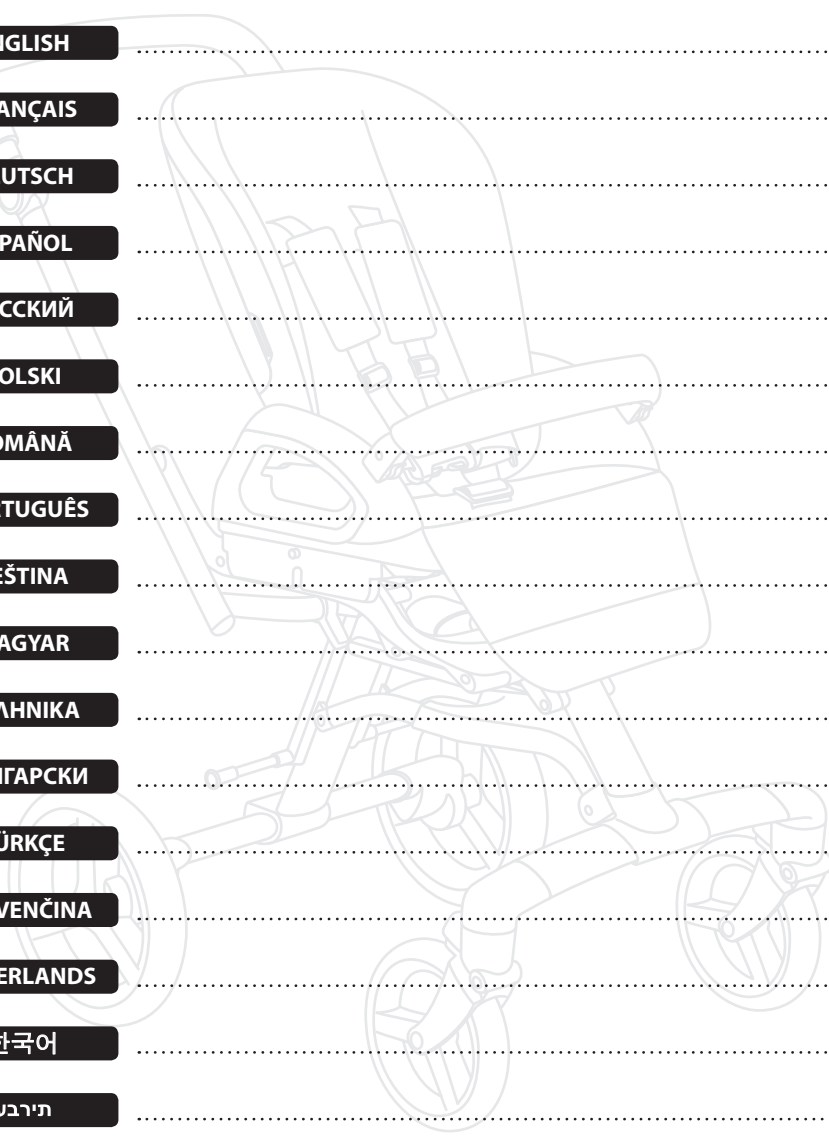

ITALIANO	17
ENGLISH	22
FRANÇAIS	26
DEUTSCH	31
ESPAÑOL	36
РУССКИЙ	41
POLSKI	47
ROMÂNĂ	52
PORTUGUÊS	57
ČEŠTINA	62
MAGYAR	66
ΕΛΛΗΝΙΚΑ	71
БЪЛГАРСКИ	76
TÜRKÇE	81
SLOVENČINA	86
NEDERLANDS	90
한국어	95
תירבע	100
العربية	105

1

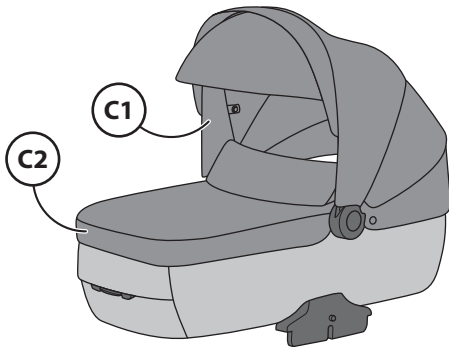
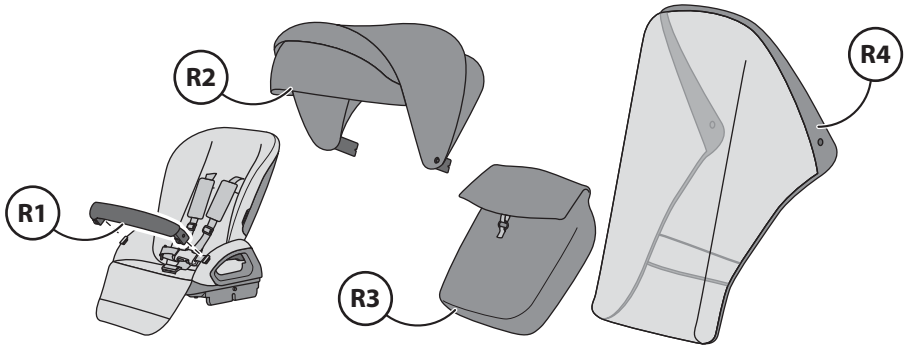
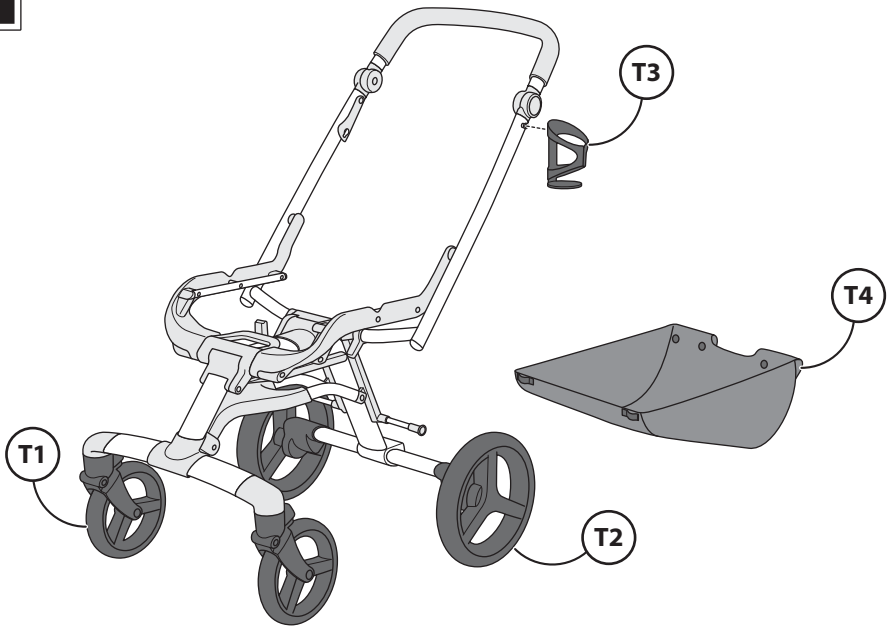

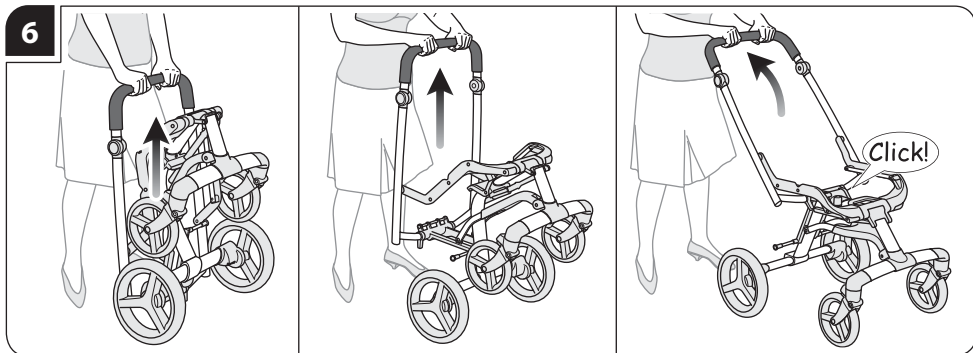
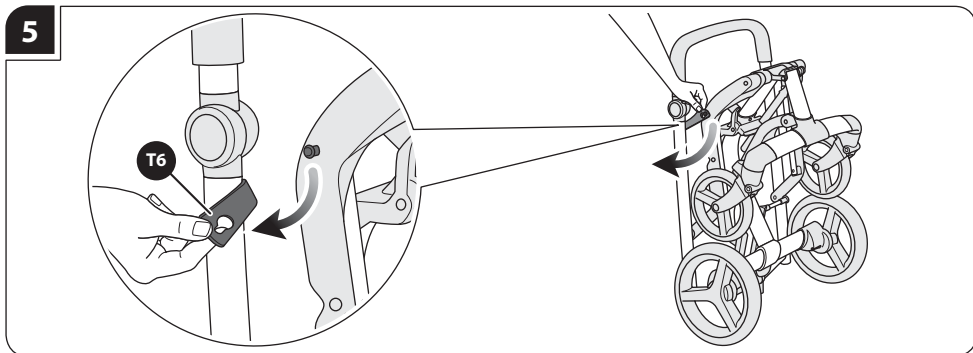
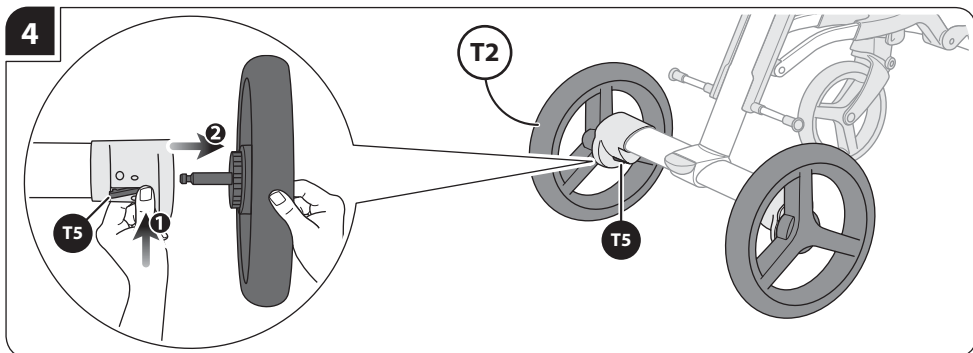
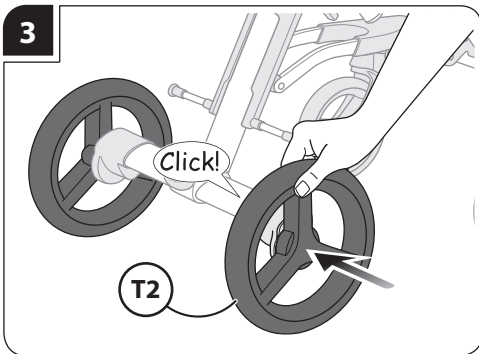
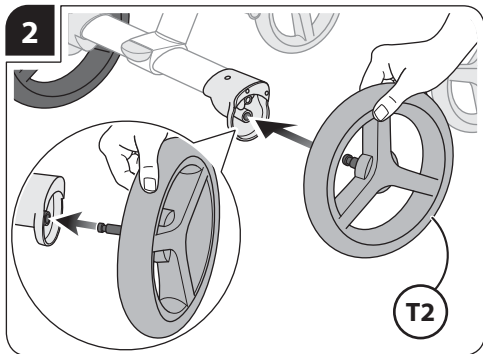

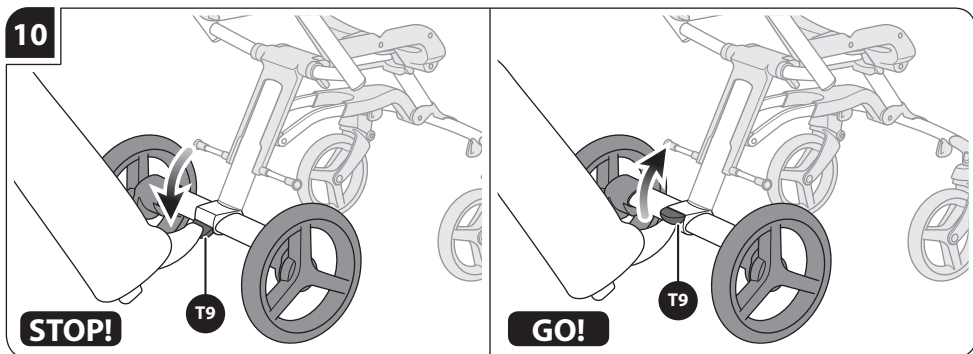
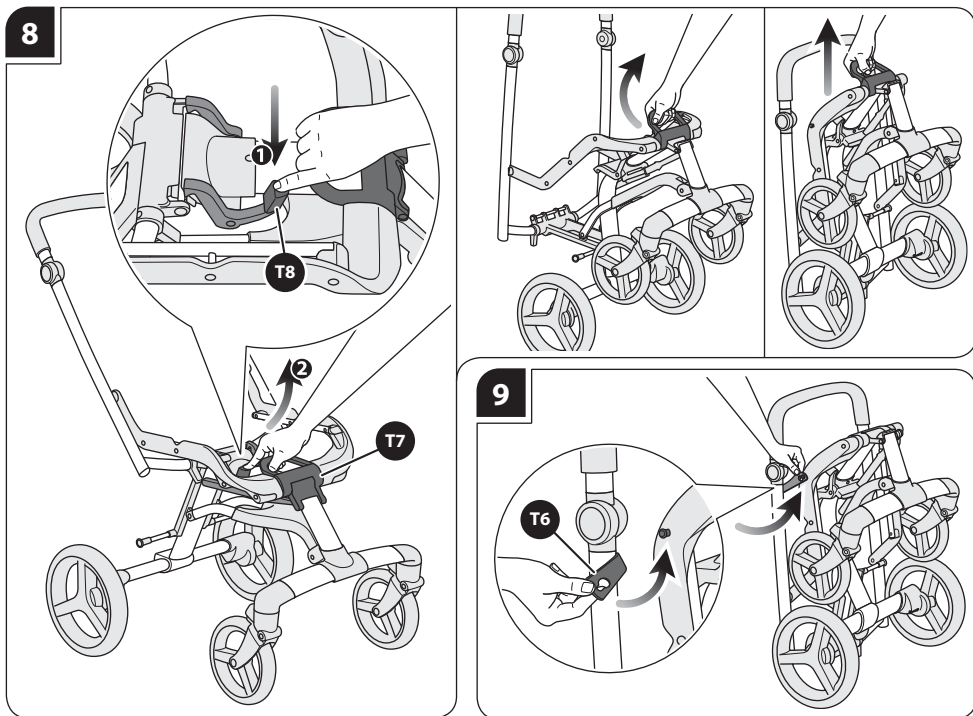
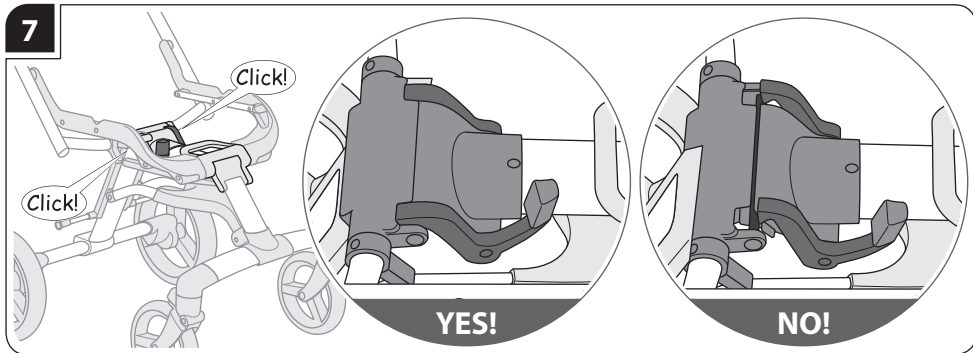

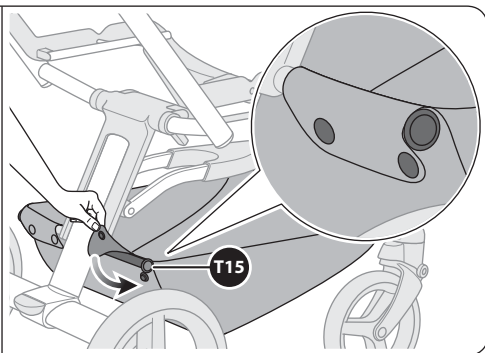
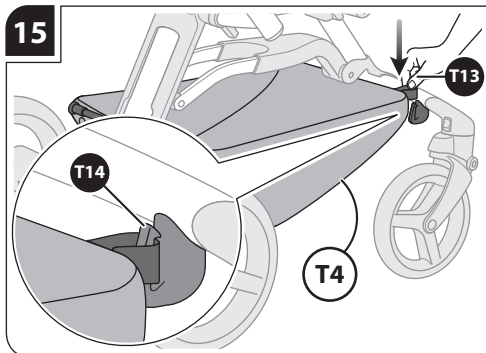
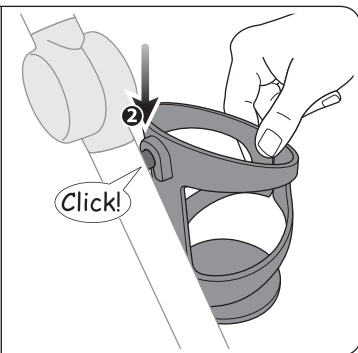
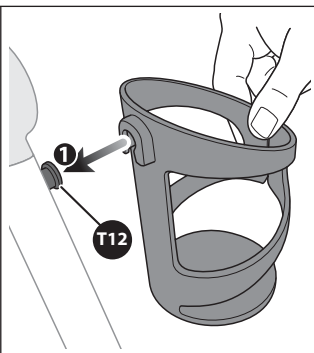
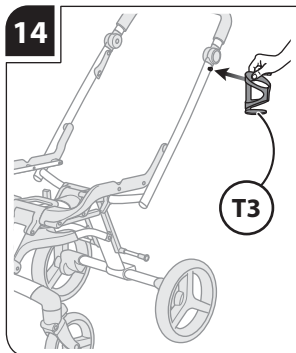
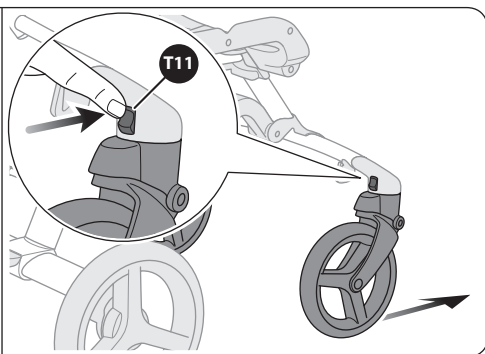
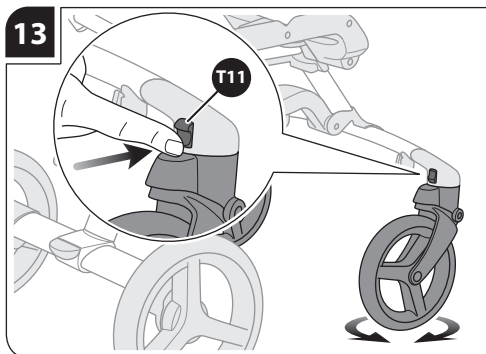
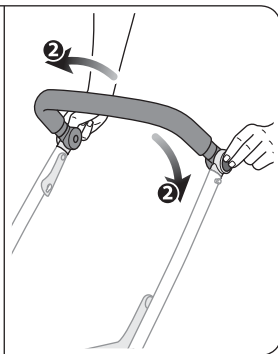
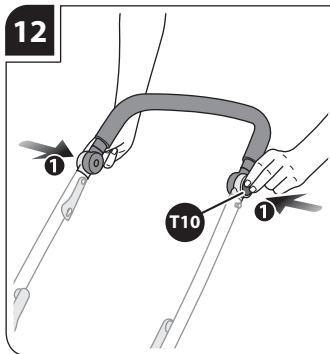
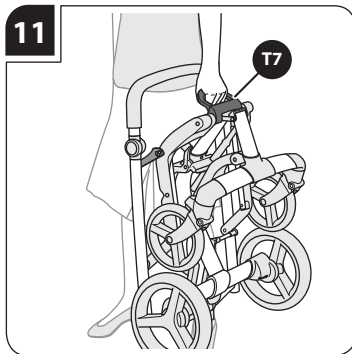

16



17

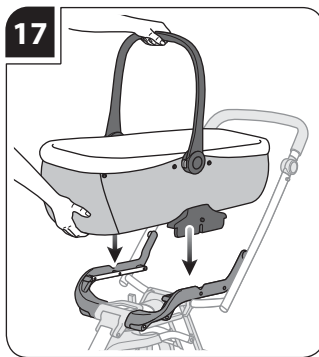

18

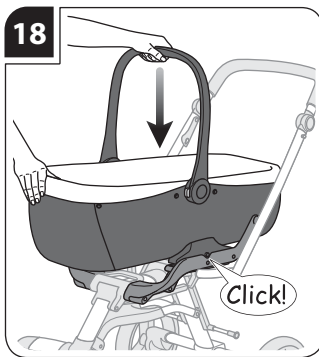

19

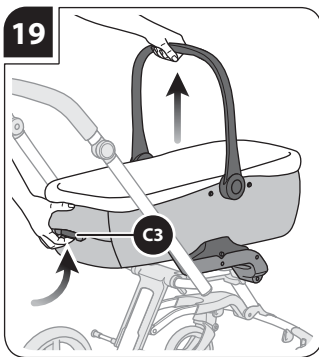

20

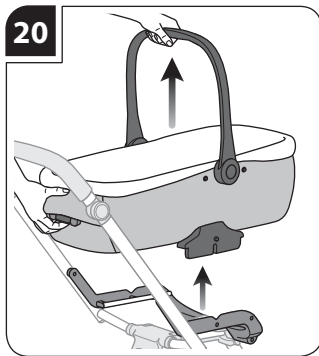

21

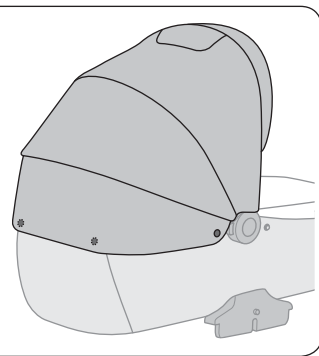
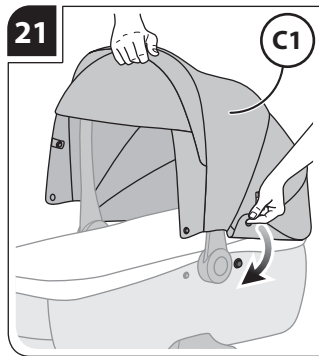

22

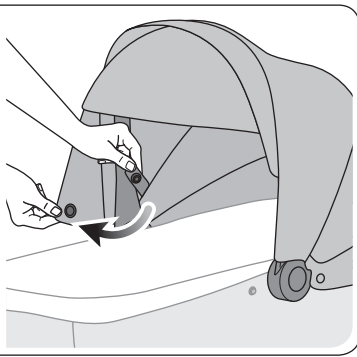
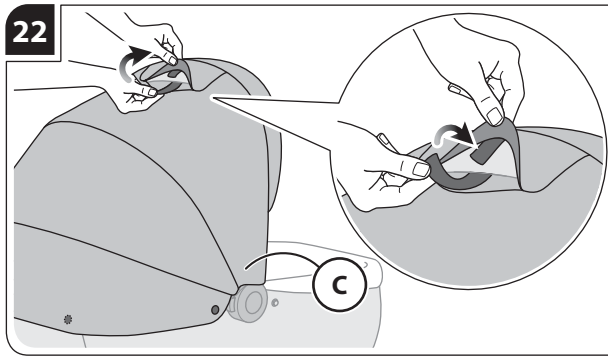

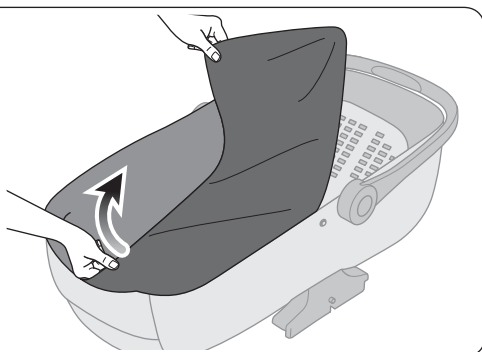
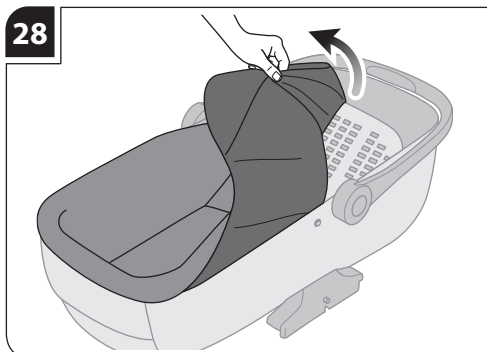
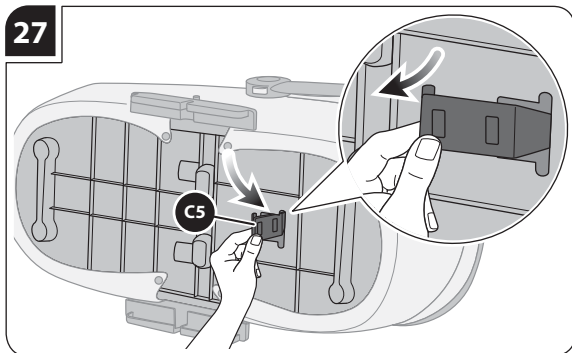
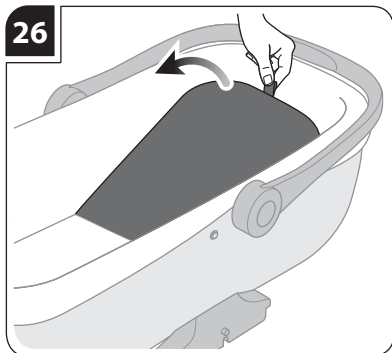
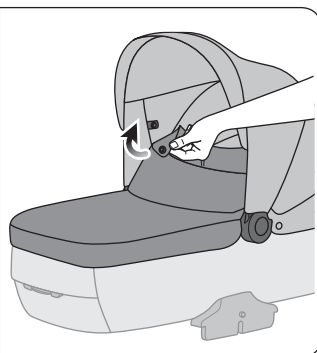
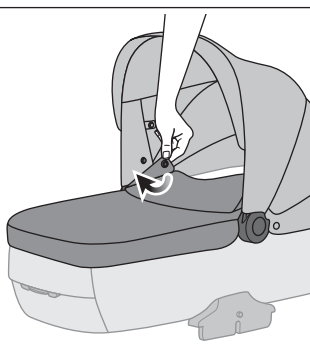
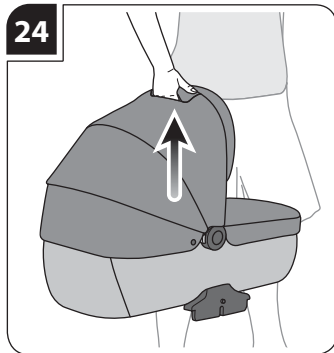
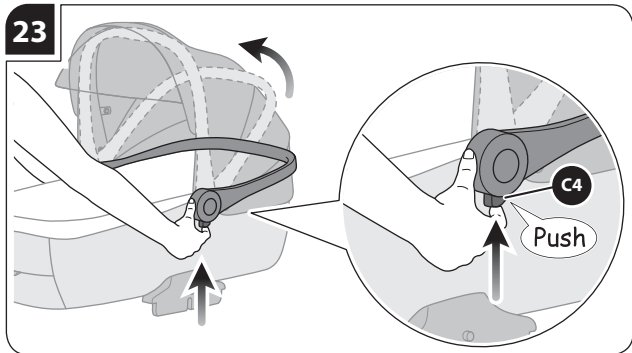

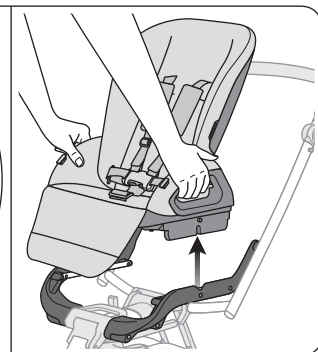
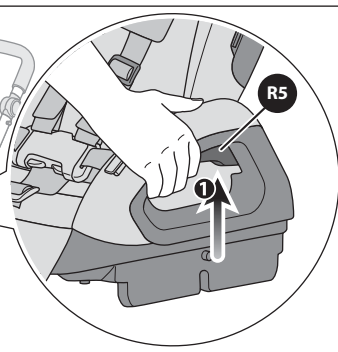
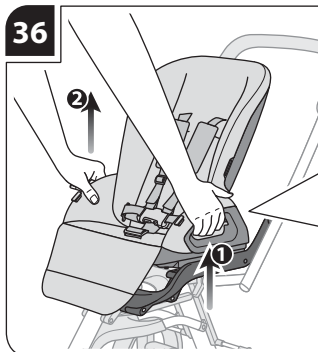
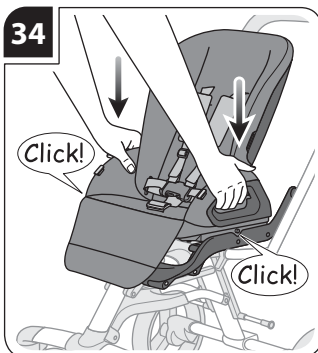
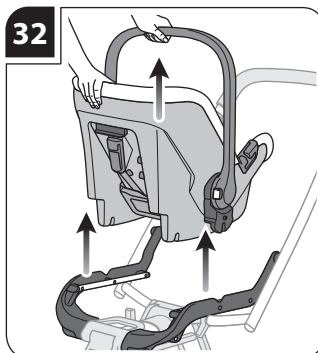
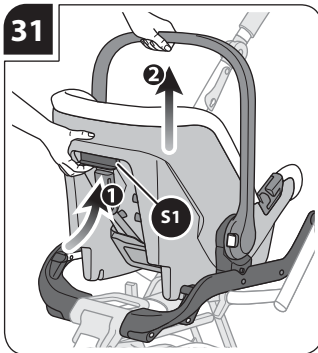
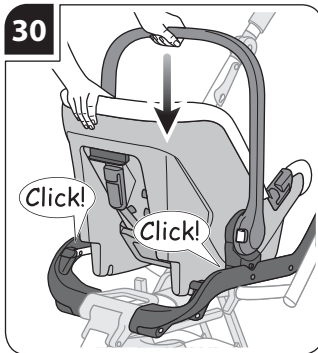
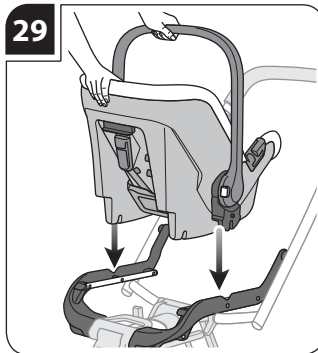

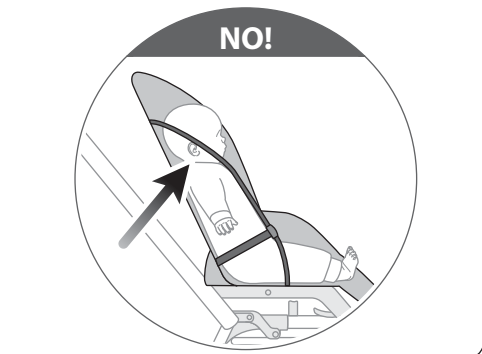
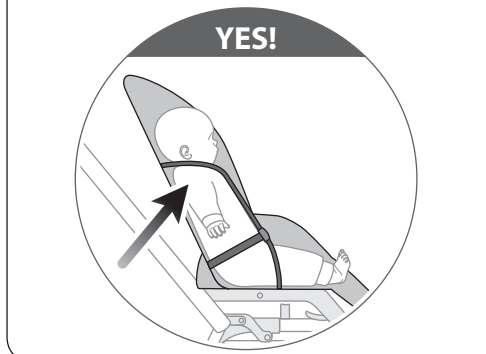
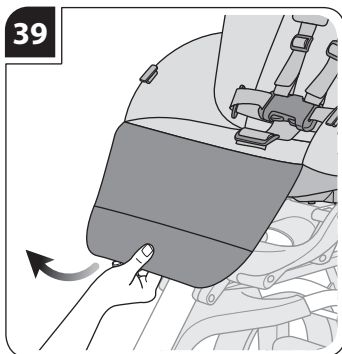
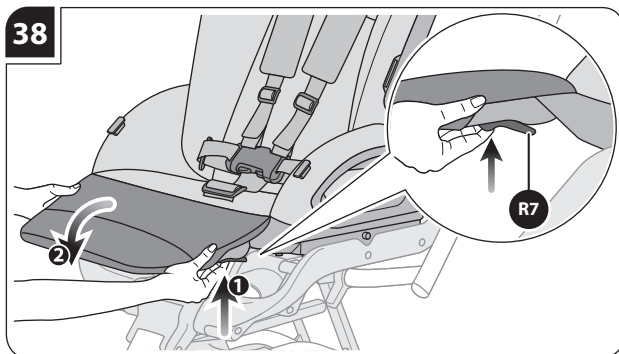
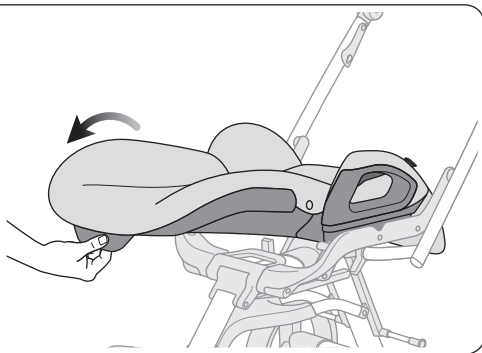
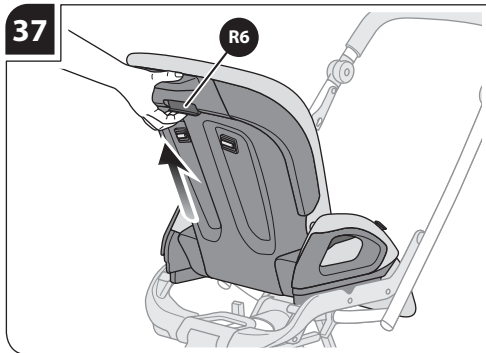

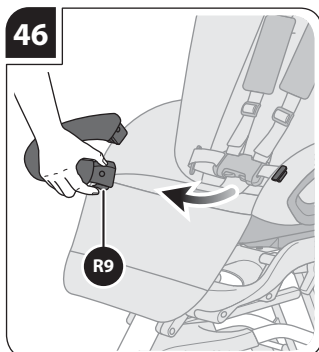
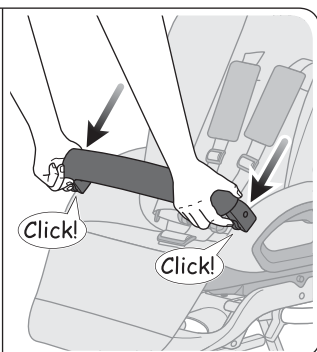
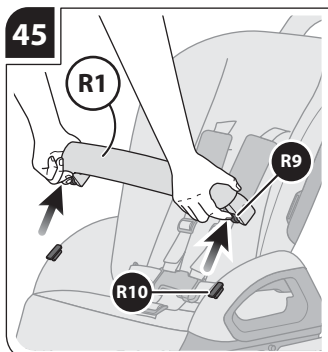
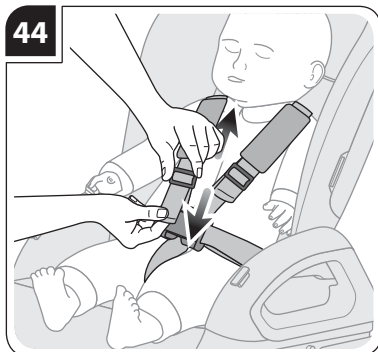
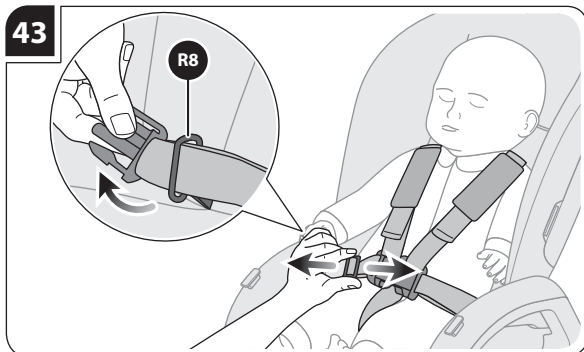
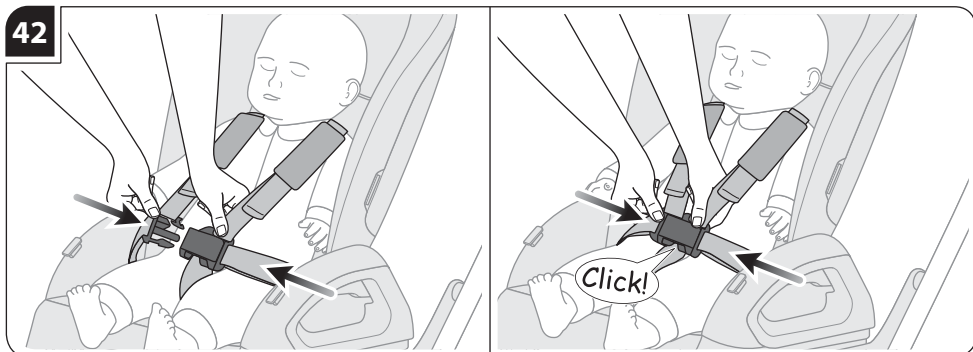
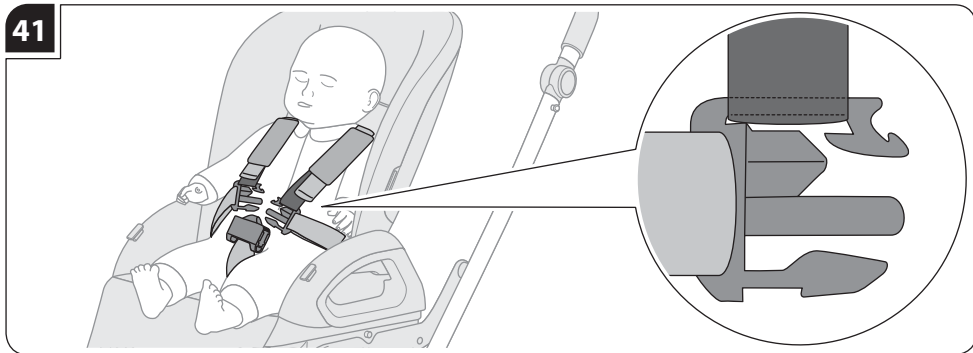

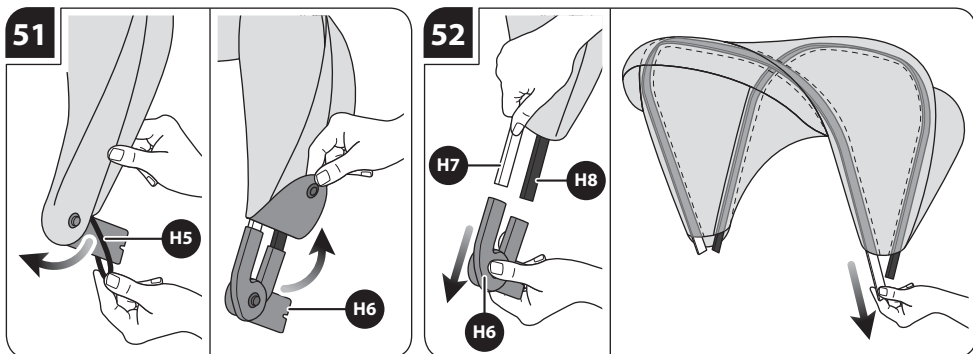
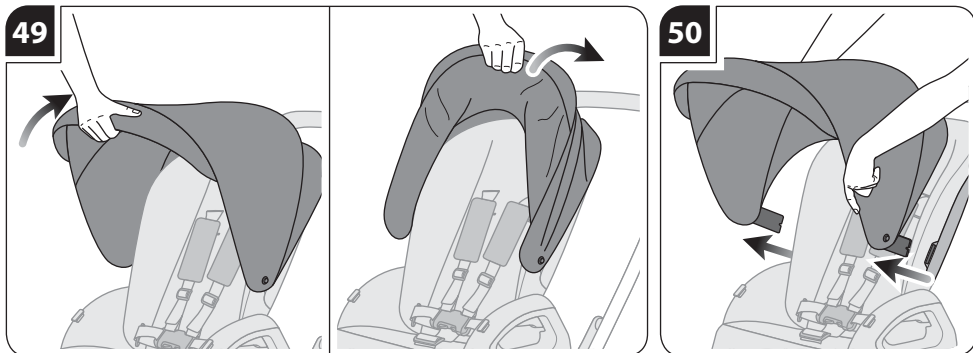
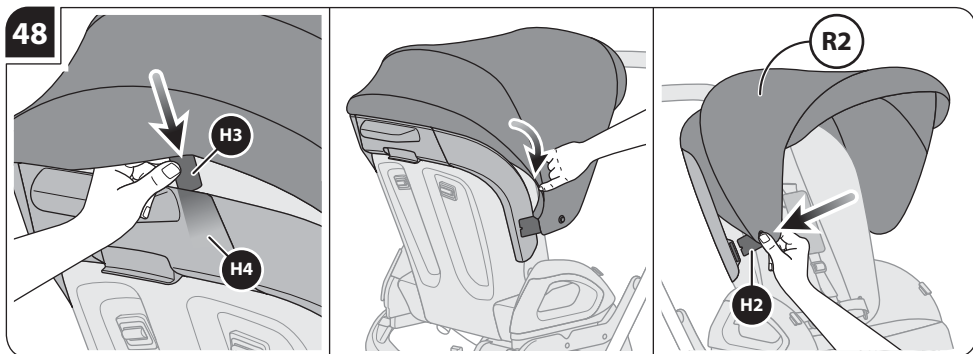
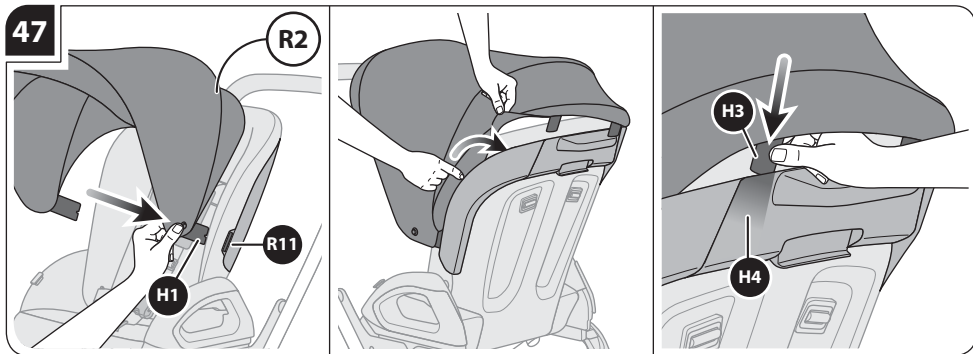

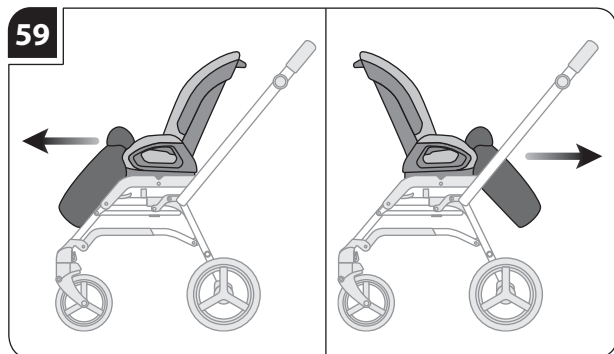
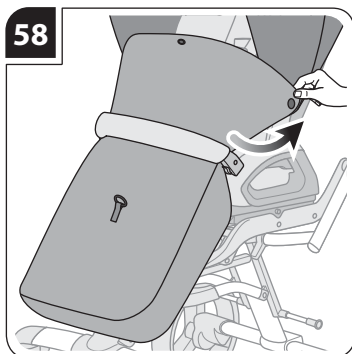
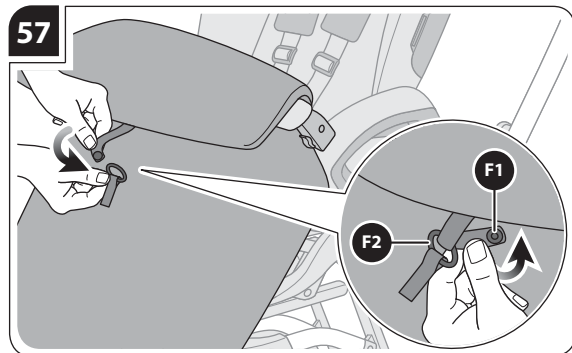
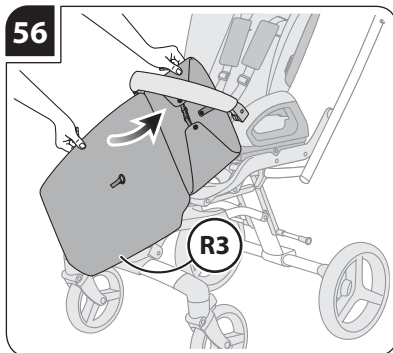
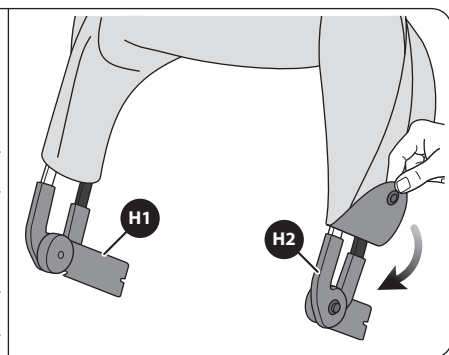
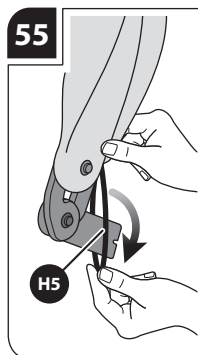
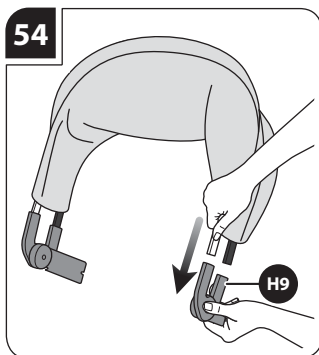
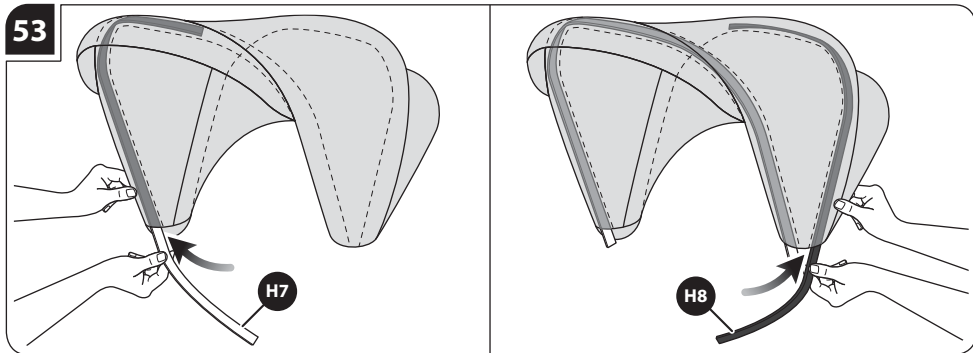

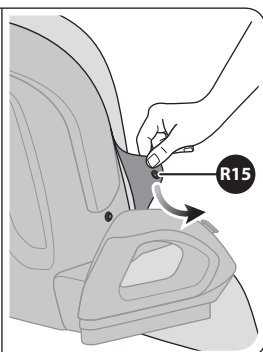
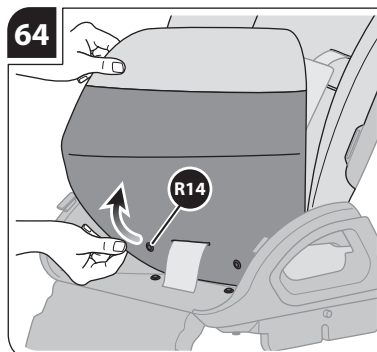
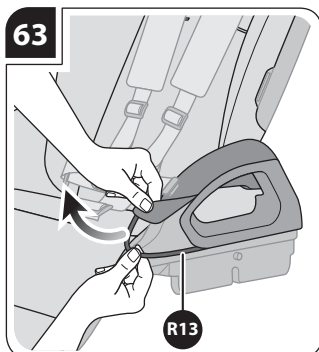
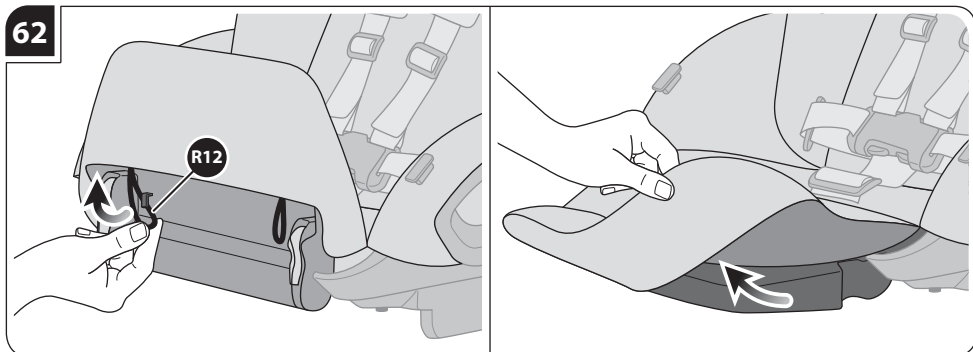
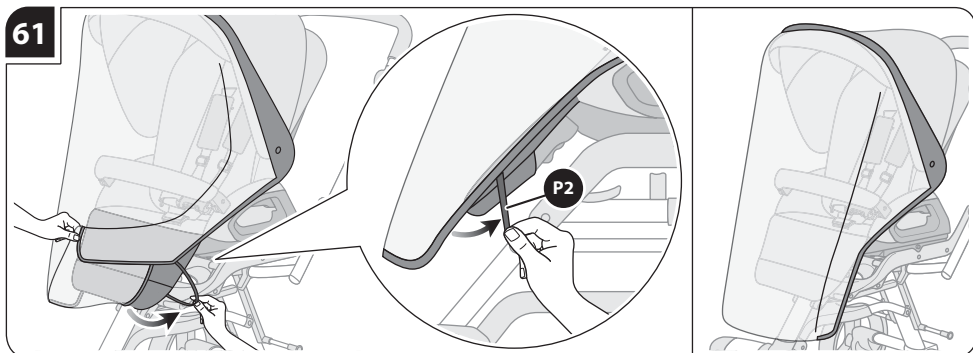
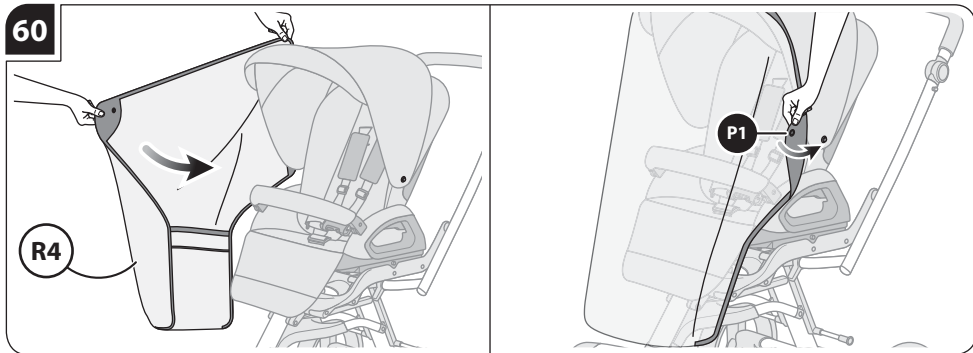

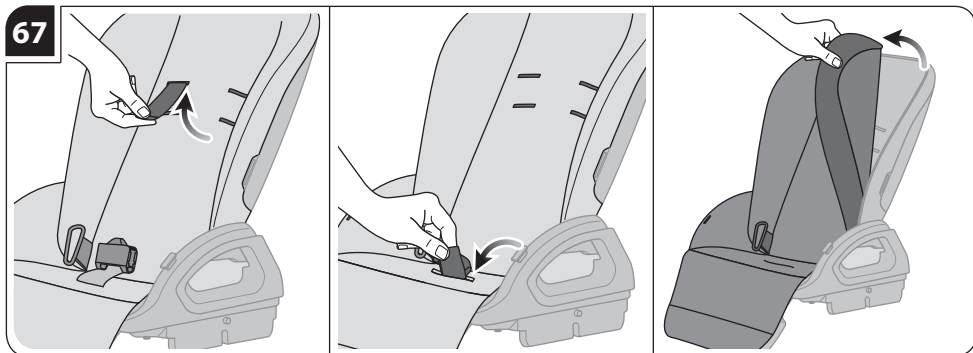
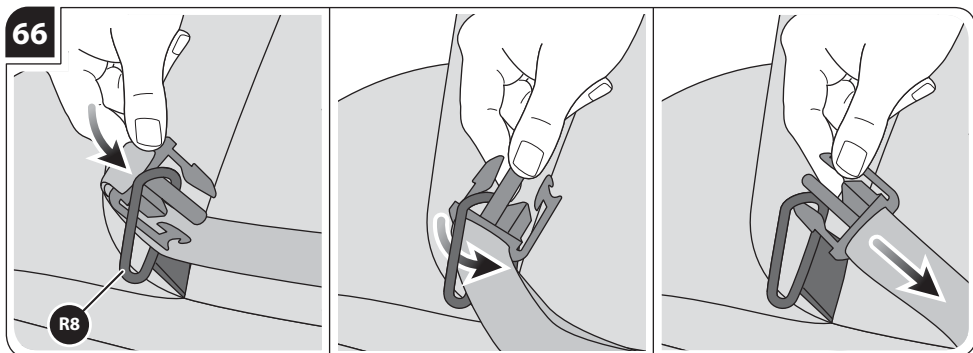
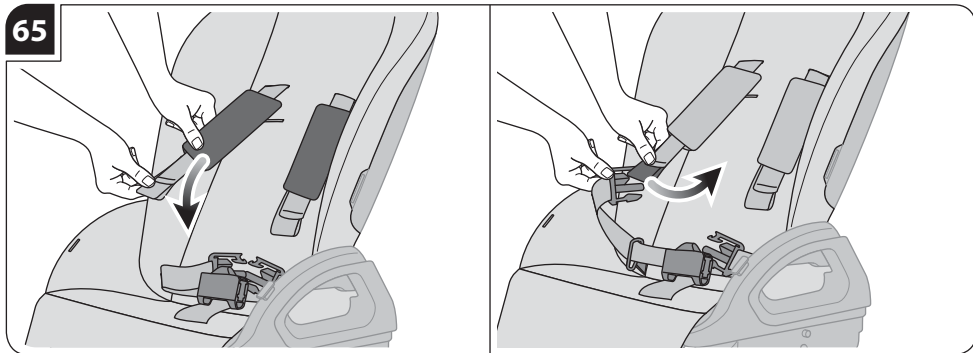

AVVERTENZE



LEGGERE ATTENTAMENTE LE ISTRUZIONI PRIMA DELL'USO E CONSERVARLE PER RIFERIMENTI FUTURI. LA SICUREZZA DEL VOSTRO BAMBINO PUÒ

VENIRE COMPROMESSA SE NON SEGUITE ATTENTAMENTE QUESTE ISTRUZIONI. LA SICUREZZA DEL BAMBINO È VOSTRA RESPONSABILITÀ.

ATTENZIONE! MAI LASCIARE IL BAMBINO INCUSTODITO: PUÒ ESSERE PERICOLOSO. PORRE LA MASSIMA ATTENZIONE QUANDO SI UTILIZZA IL PRODOTTO.

PER EVITARE GRAVI DANNI DA CADUTE E/O SCIVOLAMENTI, USARE SEMPRE LE CINTURE DI SICUREZZA CORRETTAMENTE AGGANCIATE E REGOLATE.

- Questo prodotto è adatto per bambini:
 - dalla nascita e fino a 9 Kg se si utilizza la CULLA.
 - dalla nascita e fino a 15 Kg quando si utilizza la SEDUTA.
 - dalla nascita e fino a 13 kg quando si utilizza il SEGGIOLINO AUTO (gruppo 0+).
- Con bambini neonati, privilegiare l'impiego della culla e/o della seduta nella posizione più reclinata.

PASSEGGINO - TRAVEL SYSTEM

• NON LASCIARE MAI IL BAMBINO INCUSTODITO.

• PRIMA DELL'USO ASSICURARSI CHE TUTTI I MECCANISMI DI BLOCCAGGIO SIANO CORRETTAMENTE AGGANCIATI.

• PER EVITARE LESIONI O INTRAPPOLAMENTO DELLE DITA, ASSICURARSI CHE IL VOSTRO BAMBINO SIA A DEBITA DISTANZA DURANTE LE OPERAZIONI DI APERTURA E CHIUSURA DEL PRODOTTO.

• NON LASCIARE CHE IL VOSTRO BAMBINO GIOCHI CON QUESTO PRODOTTO.

• UTILIZZARE SEMPRE LE CINTURE DI SICUREZZA.

• QUESTO PRODOTTO NON È ADATTO PER CORRERE O PATTINARE.

• VERIFICARE CHE LA CULLA O IL RIPOSTO O IL SEGGIOLINO AUTO SIANO CORRETTAMENTE AGGANCIATI PRIMA DELL'USO.

- Assicurare sempre il bambino alle cinture di sicurezza e non lasciarlo mai incustodito.

- Usare sempre la cinghia inguinale in combinazione con quella ventrale.
- Sistemi di ritenuta conformi ai vigenti regolamenti, diversi da quelli forniti con il presente prodotto, possono essere utilizzati facendo attenzione ad ancorarli agli anelli laterali presenti sulla seduta (**Fig. 43 - particolare R8**).
- Il corretto utilizzo del sistema di ritenuta non sostituisce l'appropriata supervisione di un adulto.

CULLA

• QUESTO PRODOTTO È ADATTO SOLAMENTE PER BAMBINI CHE NON RIESCONO A RIMANERE SEDUTI AUTONOMAMENTE.

• UTILIZZARE SOLTANTO SU UNA SUPERFICIE ORIZZONTALE, STABILE E ASCIUTTA.

• NON PERMETTERE AD ALTRI BAMBINI DI GIOCARE INCUSTODITI NELLE VICINANZE DELLA CULLA.

• NON UTILIZZARE SE LA CULLA PRESENTA PARTI ROTTE, DANNEGGIATE O MANCANTI.

• LA CULLA È ADATTA PER BAMBINI CHE NON POSSONO RIMANERE SEDUTI AUTONOMAMENTE, GIRARSI E CHE NON POSSONO SOLLEVARSI SULLE MANI O SULLE GINOCCHIA. PESO MASSIMO DEL BAMBINO: 9 KG.

- Utilizzare esclusivamente il materassino Inglesina per Culla Pro.
- Non utilizzare ulteriori materassini sopra a quello raccomandato dal Costruttore.
- Quando il bambino è nella culla, assicurarsi che la sua testa sia sempre più alta del corpo, rispetto al piano orizzontale.
- Verificare che il maniglione di trasporto sia in posizione verticale e correttamente agganciato da entrambi i lati, prima di sollevare o trasportare la culla.
- Regolare sempre lo schienalino nella posizione più bassa, prima di sollevare o trasportare la culla.
- Rimuovere sempre le parti del cinghiaggio del kit auto o riporle nelle apposite tasche laterali presenti nel rivestimento interno, quando si usa la culla al di fuori del trasporto in auto, per prolungati periodi di sonno senza la sorveglianza continua di un adulto.

SICUREZZA

- Verificare prima dell'assemblaggio, che il prodotto e tutti i suoi componenti non presentino eventuali danneggiamenti dovuti al trasporto; in tal caso il prodotto non deve essere utilizzato e dovrà essere tenuto lontano dalla portata dei bambini.
- Per la sicurezza del vostro bambino, prima di utilizzare il prodotto, rimuovere ed eliminare tutti i sacchetti di plastica e gli elementi facenti parte dell'imballo e comunque tenerli lontani dalla portata di neonati e bambini.

- Il prodotto deve essere utilizzato esclusivamente per il numero di bambini per il quale è stato progettato.
- Utilizzare comunque per il trasporto di un solo bambino per seduta.
- Non utilizzare il prodotto se tutti i suoi componenti non sono correttamente fissati e regolati.
- Leggere attentamente le istruzioni relative all'utilizzo del telaio quando vi verranno agganciati culla/seduta/seggolino auto.
- Non collocare mai il prodotto in vicinanza di scale o gradini.
- Evitare di introdurre le dita nei meccanismi.
- Non lasciare il passeggino/carrozzina/travel system su di un piano in pendenza quando il bambino è a bordo, anche se il freno è inserito. L'efficienza dei freni è limitata su alte pendenze.
- Prima dell'utilizzo, assicurarsi che il prodotto sia completamente aperto e che tutti i dispositivi di bloccaggio e sicurezza siano correttamente inseriti.
- Nella culla non aggiungere materassini di spessore superiore a 35 mm.
- Qualsiasi carico applicato al prodotto ne compromette la stabilità. Il carico massimo del cesto porta oggetti è di 3 kg (6,6 lbs).
- Il carico massimo del portabiberon è di 0,5 kg (1,1 lbs).
- È assolutamente vietato superare il carico massimo raccomandato.
- Qualsiasi carico applicato all'impugnatura e/o allo schienale e/o lateralmente al prodotto, può compromettere la stabilità del prodotto.
- Non salire o scendere scale o scale mobili con il bambino nel passeggino/seggolino auto/culla.
- Ispezionare regolarmente il prodotto e i suoi componenti per rilevare eventuali segni di danneggiamento e/o usura, scuciture e lacerazioni. In particolare verificare l'integrità fisica e strutturale delle maniglie o del maniglione di trasporto e del fondo della culla.
- Siate consapevoli dei pericoli derivanti dalla presenza di fiamme libere o altre fonti di calore quali radiatori, caminetti, stufe elettriche e a gas, etc: non lasciare il prodotto vicino a queste fonti di calore.
- Assicurarsi che tutte le possibili fonti di pericolo (esempio: cavi, fili elettrici, etc.) siano tenute lontano dalla portata del bambino.
- Non lasciare il prodotto con il bambino a bordo dove corde, tende o altro potrebbero essere utilizzate dal bambino per arrampicarsi o essere causa di soffocamento o strangolamento.
- Non utilizzare la culla su di un supporto.

CONSIGLI PER L'UTILIZZO

- Non utilizzare il prodotto se presenta rotture o pezzi mancanti.
- Non permettere ad altri bambini o animali di giocare incustoditi nelle vicinanze del prodotto o di arrampicarsi su di esso.
- Quando si posiziona o si toglie il bambino dalla seduta/culla durante le soste e nel montaggio/smontaggio degli accessori, assicurarsi che il freno sia sempre inserito.
- Le operazioni di montaggio, smontaggio e regolazione devono essere effettuate solamente da persone adulte. Assicurarsi che chi utilizza il prodotto (baby sitter, nonni, etc.) sia a conoscenza del corretto funzionamento dello stesso.
- Nelle operazioni di regolazione assicurarsi che le parti mobili del prodotto non entrino in contatto con il bambino (esempio: schienale, capotta, etc.); assicurarsi comunque che durante queste operazioni il freno sia correttamente inserito.
- Non intraprendere o effettuare azioni di apertura, chiusura o di smontaggio del prodotto con il bambino a bordo.
- Prestare comunque particolare attenzione quando si effettuano tali operazioni ed il bambino è nelle vicinanze.
- Durante queste operazioni potrebbero verificarsi episodi di

intrappolamento e lesioni delle dita.

- Non lasciare il bambino nel passeggino/seggolino auto/culla quando si viaggia su altri mezzi di trasporto.
- Quando non in uso, il prodotto va riposto e comunque tenuto lontano dalla portata dei bambini. Il prodotto non deve essere utilizzato come un giocattolo! Non permettere al bambino di giocare con questo prodotto.
- Il prodotto è dotato di una pedana posteriore che agevola il superamento di gradini e ostacoli. Non utilizzare questa pedana per il trasporto di un secondo bambino.
- Non trasportare il bambino nella seduta o separatamente dal telaio.
- In caso di esposizione prolungata al sole, attendere che il prodotto si raffreddi prima di utilizzarlo.
- Utilizzare solamente con culla Quad Pro e seggolino auto Huggy Prime Inglesina specificatamente predisposti e dotati di aggancio Easy Clip. In caso di dubbio consultare il sito www.inglesina.com o rivolgersi al Rivenditore Autorizzato o al Servizio Assistenza Clienti Inglesina.
- L'utilizzo del seggolino auto con il telaio non sostituisce una culla o un letto. Quando il bambino ha bisogno di dormire, è più opportuno utilizzare una culla o un letto. Il seggolino auto non è progettato per lunghi periodi di sonno.
- Il seggolino auto Huggy Prime è utilizzabile anche come sdraietta.
- Non utilizzare la sdraietta quando il bambino è in grado di sedersi da solo.
- Questa sdraietta non è progettata per lunghi periodi di sonno.
- È pericoloso utilizzare questa sdraietta su superfici elevate, come ad esempio tavoli.
- Il parapigioggia è utilizzabile esclusivamente sul prodotto Inglesina per il quale è stato progettato.
- **ATTENZIONE: pericolo di soffocamento!** Utilizzare il parapigioggia sul prodotto con capotta/parasole sempre correttamente installati e aperti.
- **ATTENZIONE: pericolo di soffocamento e surriscaldamento!** Non lasciare il prodotto con il parapigioggia montato, sotto il sole, in aree chiuse o vicino a fonti di calore diretto.
- **ATTENZIONE:** utilizzare il parapigioggia sotto la sorveglianza di un adulto.

CONDIZIONI DI GARANZIA

- Le presenti condizioni di garanzia sono conformi alla Direttiva Europea 99/44/CE del 25 maggio 1999 e successivi adeguamenti ed ha validità per i paesi della Comunità Europea. Altre condizioni di garanzia per specifici Paesi sono espressamente dettagliate sul sito web: www.inglesina.com nella sezione Garanzia ed Assistenza.
- L'Inglesina Baby S.p.A. garantisce che questo articolo è stato progettato e fabbricato nel rispetto delle norme/regolamenti di prodotto e di qualità e sicurezza generali attualmente in vigore nella Comunità Europea e nei Paesi di commercializzazione.
- L'Inglesina Baby S.p.A. garantisce che durante e a conclusione del processo di produzione, tale prodotto è stato sottoposto a diversi controlli qualitativi. L'Inglesina Baby S.p.A. garantisce che questo articolo al momento dell'acquisto presso il Rivenditore Autorizzato era privo di difetti di montaggio o fabbricazione.
- Qualora il presente prodotto presentasse difetto nei materiali e/o vizi di fabbricazione rilevati al momento dell'acquisto o durante un impiego normale, secondo quanto descritto dalle presenti istruzioni, L'Inglesina Baby S.p.A. riconosce la validità delle condizioni di garanzia per un periodo di 24 mesi dalla data di acquisto.
- La durata della garanzia è prevista per 24 mesi consecutivi e ha validità per il primo proprietario del presente articolo.
- Per garanzia si intende la sostituzione o riparazione

gratuita delle parti che risultino essere difettose all'origine per vizi di fabbricazione.

- Conservare con cura l'originale dello scontrino al momento dell'acquisto del prodotto; verificare che sullo stesso sia riportata, in modo chiaramente leggibile, la data di acquisto.
- Le presenti condizioni di garanzia decadono nel caso in cui:
 - il prodotto venga utilizzato secondo diverse destinazioni d'uso non espressamente indicate nelle presenti istruzioni.
 - il prodotto venga utilizzato in modo non conforme alle presenti istruzioni.
 - il prodotto abbia subito riparazioni presso centri di assistenza non autorizzati e non convenzionati.
 - il prodotto abbia subito modifiche e/o manomissioni, sia nella parte strutturale che in quella tessile, non espressamente autorizzate dal fabbricante. Eventuali modifiche apportate ai prodotti sollevano L'Inglesina Baby S.p.A. da qualunque responsabilità.
 - il difetto sia dovuto a negligenza o trascuratezza nell'utilizzo (es. urti violenti delle parti strutturali, esposizione a sostanze chimiche aggressive, ecc.).
 - il prodotto presenti normale usura (es. ruote, parti mobili, tessuti) derivante da un previsto impiego quotidiano prolungato e continuativo.
 - il prodotto venga inviato al rivenditore per l'assistenza, privo dell'originale dello scontrino di acquisto o quando sullo scontrino non sia chiaramente leggibile la data di acquisto.
- Eventuali danni causati dall'utilizzo di accessori non forniti e/o non approvati da L'Inglesina Baby, non saranno coperti dalle condizioni della nostra garanzia.
- L'Inglesina Baby S.p.A. declina ogni responsabilità per danni a cose o persone derivanti da un utilizzo improprio e/o scorretto del prodotto.
- Scaduto il periodo della garanzia, l'Azienda garantisce comunque l'assistenza sui propri prodotti entro un termine massimo di quattro (4) anni dalla data di introduzione sul mercato degli stessi, trascorso il quale verrà valutata caso per caso la possibilità di intervento.
- L'Inglesina Baby S.p.A. al fine di migliorare i propri prodotti si riserva il diritto di aggiornamento e/o modifica di qualsiasi particolare tecnico o estetico senza previa informazione.

RICAMBI / ASSISTENZA POST VENDITA

- Ispezionare regolarmente i dispositivi di sicurezza per accertarsi della perfetta funzionalità del prodotto nel tempo. Nel caso in cui si riscontrassero problemi e/o anomalie di qualsiasi genere, non utilizzare il prodotto. Contattare tempestivamente il Rivenditore Autorizzato o il Servizio Assistenza Clienti Inglesina.
- Non utilizzare parti di ricambio o accessori non forniti e/o comunque non approvati da L'Inglesina Baby S.p.A.

COSA FARE IN CASO DI NECESSITA' DI ASSISTENZA

- In caso di necessità di assistenza sul prodotto, contattare immediatamente il Rivenditore Inglesina presso il quale è stato effettuato l'acquisto, assicurandosi di poter disporre del "Serial Number" relativo al prodotto oggetto della richiesta stessa (il "Serial Number" è disponibile dalla Collezione 2010).
- Compito del Rivenditore è prendere contatto con Inglesina per valutare la modalità di intervento più idonea caso per caso e infine fornire ogni successiva indicazione.
- Il Servizio Assistenza Inglesina è comunque disponibile a fornire tutte le informazioni necessarie, a mezzo richiesta scritta da compilare su apposito form presente sul sito web: www.inglesina.com - sezione Garanzia e Assistenza.

CONSIGLI PER LA PULIZIA E LA MANUTENZIONE DEL PRODOTTO

- Questo prodotto richiede una manutenzione regolare da parte dell'utilizzatore.
- Non forzare mai meccanismi o parti in movimento; in caso di dubbio, controllare prima le istruzioni.
- Non riporre il prodotto se ancora bagnato e non lasciarlo in ambienti umidi in quanto potrebbe formarsi muffa.
- Conservare il prodotto in un luogo asciutto.
- Proteggere il prodotto da agenti atmosferici, acqua, pioggia o neve; inoltre l'esposizione continua e prolungata al sole potrebbe causare cambiamenti di colore in molti materiali.
- Dopo un eventuale utilizzo in spiaggia, pulire e asciugare accuratamente il prodotto per rimuovere la sabbia e il sale.
- Pulire le parti in plastica ed in metallo con un panno umido o con un detergente leggero; non usare solventi, ammoniaca o benzina.
- Asciugare accuratamente le parti in metallo dopo un eventuale contatto con acqua, al fine di evitare la formazione di ruggine.
- Mantenere pulite tutte le parti in movimento e se occorre lubrificarle con un olio leggero.
- Mantenere pulite le ruote da polvere e/o sabbia.

CONSIGLI PER LA PULIZIA DEL RIVESTIMENTO TESSILE

- Consigliamo di lavare il rivestimento separatamente da altri articoli.
- Rattivare periodicamente le parti in tessuto con una spazzola morbida da abiti.
- Rispettare le norme per il lavaggio del rivestimento tessile riportate sulle apposite etichette.



Lavare a mano in acqua fredda



Non candeggiare



Non asciugare meccanicamente



Non stirare



Non lavare a secco

- Asciugare perfettamente il rivestimento tessile prima di utilizzarlo o riporlo.
- Per prevenire l'eventuale formazione di muffe, si consiglia di arieggiare periodicamente la culla. In particolare, separare il rivestimento tessile dalla struttura e passare un panno asciutto sul fondo.

ISTRUZIONI

ELENCO COMPONENTI

fig. 1

Telaio

- T1** Gruppo ruote anteriori
- T2** Gruppo ruote posteriori
- T3** Porta-biberon
- T4** Cesto portaoggetti

Ripporto

- R1** Corrimano
- R2** Capotta ripporto
- R3** Coprigambe (*se presente*)
- R4** Parapioggia (*se presente*)

Culla

- C1** Capotta culla
- C2** Copertina culla

Seggiolino auto

TELAIO

ASSEMBLAGGIO/RIMOZIONE DEL GRUPPO RUOTE POSTERIORI

fig. 2 Inserire il gruppo ruota (**T2**) in corrispondenza del tubo posteriore.

fig. 3 Spingere il gruppo ruota (**T2**) in sede fino al Click di completo aggancio.

ATTENZIONE: assicurarsi che le ruote siano correttamente agganciate prima dell'uso.

fig. 4 Per rimuovere il gruppo ruota posteriore (**T2**), premere il piccolo pulsante (**T5**) ed estrarlo completamente.

APERTURA TELAIO

fig. 5 Per aprire il telaio, innanzitutto sbloccare il gancio di sicurezza (**T6**).

fig. 6 Impugnare quindi il manico e sollevarlo fino alla completa apertura del telaio (Click).

fig. 7 **ATTENZIONE: assicurarsi che entrambi i meccanismi di blocco siano correttamente agganciati prima dell'uso.**

CHIUSURA TELAIO

fig. 8 Posizionandosi frontalmente, impugnare la maniglia di apertura (**T7**) e premendo il pulsante (**T8**), sollevare il telaio fino alla chiusura.

fig. 9 Completare la chiusura fissando il gancio di sicurezza (**T6**).

FRENO RUOTE POSTERIORI

fig. 10 Per azionare il freno, spingere verso il basso la leva centrale posteriore (**T9**).

Inserire sempre il freno durante le soste.

MANIGLIA DI TRASPORTO

fig. 11 Per trasportare il telaio chiuso, utilizzare la maniglia di apertura (**T7**).

REGOLAZIONE IMPUGNATURA

fig. 12 Il telaio è dotato di impugnatura regolabile. Per regolare l'impugnatura nella posizione desiderata, agire sui pulsanti laterali (**T10**).

BLOCCO/SBLOCCO RUOTE ANTERIORI

fig. 13 Il telaio è dotato di ruote piroettanti che si possono bloccare o sbloccare azionando semplicemente la leva (**T11**)

posta sulle ruote anteriori.

PORTA-BIBERON

fig. 14 Il telaio è dotato di porta-biberon di serie (**T3**). Per fissare il porta-biberon, posizionarlo in corrispondenza del gancio (**T12**) sul telaio e spingere in sede fino al completo aggancio.

CESTO PORTA OGGETTI

fig. 15 Il telaio è dotato di un capiente cesto porta oggetti (**T4**). Per fissarlo, inserire le asole (**T13**) negli appositi ganci anteriori (**T14**) sul telaio.

Completare l'aggancio abbottonando gli automatici intorno alle apposite sedi posteriori (**T15**).

UNITA' DI TRASPORTO AGGIUNTIVE AL TELAIO (CULLA, RIPORTO, SEGGIOLINO AUTO)

fig. 16 Il telaio può essere utilizzato con la culla Quad Pro, il ripporto Quad e il seggiolino auto Huggy Prime.

CULLA QUAD PRO

AGGANCIO DELLA CULLA AL TELAIO

fig. 17 Impugnando la culla dal maniglione, agganciarla al telaio in corrispondenza delle apposite sedi su entrambi i lati della struttura, posizionandola esclusivamente rivolta verso la mamma.

fig. 18 **ATTENZIONE: assicurarsi che la culla sia sempre correttamente agganciata prima dell'uso.**

SGANCIO DELLA CULLA DAL TELAIO

fig. 19 Agire sulla leva (**C3**) posta esternamente alla culla.

fig. 20 Contemporaneamente, sollevare la culla impugnandola dal maniglione.

AGGANCIO DELLA CAPOTTA

fig. 21 Agganciare i bottoni automatici alla struttura della culla.

fig. 22 Avvolgere la capotta (**C1**) attorno al maniglione fissandola con il velcro e gli apposti bottoni.

REGOLAZIONE DEL MANIGLIONE E DELLA CAPOTTA

fig. 23 Per regolare il maniglione e la capotta agire sui due pulsanti laterali (**C4**) contemporaneamente.

fig. 24 **ATTENZIONE: per trasportare la culla, impugnarla sempre dal maniglione.**

AGGANCIO DELLA COPERTINA

fig. 25 Agganciare tutti i bottoni della copertina alla culla.

REGOLAZIONE SCHIENALINO

fig. 26 Per sollevare lo schienalino è sufficiente tirarlo verso l'alto.

fig. 27 Per abbassarlo, agire sulla leva (**C5**) posizionata sotto alla culla.

MANUTENZIONE DEL RIVESTIMENTO INTERNO

fig. 28 Si consiglia di rimuovere periodicamente il rivestimento interno per la sua corretta manutenzione.

SEGGIOLINO AUTO HUGGY PRIME

AGGANCIO DEL SEGGIOLINO AUTO AL TELAIO

fig. 29 Impugnando il seggiolino dal maniglione, agganciarlo al telaio in corrispondenza delle apposite sedi su

entrambi i lati della struttura, posizionandolo esclusivamente rivolto verso la mamma.

fig. 30 **ATTENZIONE: assicurarsi che il seggiolino sia sempre correttamente agganciato prima dell'uso.**

SGANCIO DEL SEGGIOLINO AUTO DAL TELAI0

fig. 31 Agire sulla leva (S1) posta sul retro del seggiolino.

fig. 32 Contemporaneamente, sollevare il seggiolino impugnandolo dal maniglione.

Per il corretto utilizzo del seggiolino auto Huggy Prime, consultare il manuale dedicato.

RIPORTO QUAD

AGGANCI0 DEL RIPI0RTO AL TELAI0

fig. 33 Agganciare il riporto al telaio, posizionandolo in corrispondenza delle apposite sedi su entrambi i lati della struttura.

fig. 34 **ATTENZIONE: assicurarsi che il riporto sia sempre correttamente agganciato da entrambi i lati prima dell'uso.**

fig. 35 È possibile utilizzare il riporto sia rivolto verso la mamma che verso la strada.

SGANCIO DEL RIPI0RTO DAL TELAI0

fig. 36 Premere contemporaneamente le maniglie (R5) e sollevare il riporto dal telaio.

ATTENZIONE: non eseguire mai questa operazione con il bambino a bordo.

REGOLAZIONE DELLO SCHIENALE

fig. 37 È possibile regolare lo schienale in 4 posizioni; agire sul dispositivo centrale (R6) ed accompagnarlo nella posizione desiderata.

REGOLAZIONE DELLA PEDANA POGGIAPIEDI

fig. 38 Premendo entrambi i pulsanti (R7) situati sulla parte inferiore della pedana, spingerla verso il basso.

fig. 39 Per rialzare la pedana, è sufficiente tirarla verso l'alto: si bloccherà automaticamente.

CINTURE DI SICUREZZA

fig. 40 Verificare che le cinture siano inserite nelle asole all'altezza delle spalle o immediatamente sopra. Se la posizione non è corretta, sfilare le cinture dalla prima coppia di asole e reinserirle nella seconda; utilizzare sempre le asole alla stessa altezza.

fig. 41 Assicurarsi che la cintura dorsale sia correttamente inserita nelle estremità della ventrale.

fig. 42 Agganciare le estremità della cintura ventrale alla fibbia centrale.

fig. 43 La cintura ventrale deve sempre passare attraverso gli anelli laterali (R8) e quando in uso, deve essere regolata in modo da cingere correttamente il bambino.

fig. 44 Utilizzare sempre la cintura spartigambe in combinazione con quella ventrale, regolandole in modo corretto.

ATTENZIONE! Il non rispetto di questa precauzione può causare cadute e scivolamenti del bambino con rischio di ferimento.

AGGANCI0 DEL CORRIMANO

fig. 45 Per montare il corrimano (R1), premere i pulsanti (R9) e agganciarlo in corrispondenza delle apposite sedi sul riporto (R10).

fig. 46 Il corrimano può essere aperto da un lato oppure completamente rimosso; per aprirlo, premere il pulsante (R9) e sfilarlo dalla sua sede. Per toglierlo, ripetere l'operazione anche dall'altro lato.

AGGANCI0 DELLA CAPOTTA

fig. 47 Dopo aver inserito il primo innesto (H1)

nell'apposita sede sullo schienale del riporto (R11), accompagnare il rivestimento all'interno della cornice, avendo cura di inserire le due alette (H3) nelle sedi posteriori (H4).

fig. 48 Completare il montaggio della capotta (R2), inserendo anche il secondo innesto (H2) in sede.

fig. 49 Per regolare la capotta, è sufficiente accompagnarla nella posizione desiderata.

SGANCIO DELLA CAPOTTA DAL PASSEGGI0

fig. 50 Per rimuovere la capotta dal passeggino, è sufficiente estrarla con decisione dalle sedi laterali sullo schienale del riporto.

MANUTENZIONE DEL RIVESTIMENTO CAPOTTA

fig. 51 Il rivestimento della capotta può essere rimosso per consentirne la corretta manutenzione.

Sfilare le asole in elastico (H5) da entrambi gli innesti e sganciare i bottoni presenti sugli snodi capotta (H6).

fig. 52 Staccare quindi la fettuccia anteriore bianca (H7) e quella posteriore nera (H8) da entrambi gli snodi (H6) e sfilare completamente il rivestimento.

fig. 53 Per rimontare il rivestimento, infilare la fettuccia anteriore bianca (H7) e quella posteriore nera (H8) nelle apposite guide sulla fodera interna.

fig. 54 Inserire quindi entrambe le fettucce nelle apposite sedi sugli snodi (H9) fino al completo aggancio, accertandosi che la fettuccia bianca (H7) rimanga anteriormente e quella nera (H8) posteriormente.

fig. 55 Completare il montaggio, agganciando le due piccole asole in elastico (H5) ad entrambi gli innesti capotta (H1-H2) e abbottonando gli automatici laterali.

COPRIGAMBE (SE PRESENTE)

fig. 56 Posizionare il coprigambe (R3) facendolo passare sotto al corrimano.

fig. 57 Abbottonare la fettuccia centrale (F1) facendola passare attraverso l'anello (F2).

fig. 58 Il reverse del coprigambe può anche essere agganciato in posizione adatta a proteggere il bambino dal freddo.

fig. 59 Il coprigambe è utilizzabile sia su riporto fronte mamma che fronte strada.

PARAPIOGGIA (SE PRESENTE)

fig. 60 Per montare il parapoggia (R4), posizionarlo sulla capotta e abbottonare entrambi gli automatici laterali (P1).

fig. 61 Completare quindi il montaggio, passando l'elastico (P2) sotto alla pedana del riporto.

MANUTENZIONE DEL RIVESTIMENTO

Si consiglia di rimuovere periodicamente il rivestimento, per la sua corretta manutenzione.

fig. 62 Staccare i due piccoli elastici inferiori (R12) dalla pedana poggia piedi, sfilandola dal supporto.

fig. 63 Sfilare l'elastico (R13) da entrambi i fianchi del riporto.

fig. 64 Sganciare i bottoni sulla seduta (R14) e sugli orecchioti (R15).

fig. 65 Sfilare le cinture dorsali dagli spillacci in tessuto.

fig. 66 Sfilare la cintura ventrale dagli anelli laterali (R8) avendo cura di far passare il primo dente della fibbia centrale attraverso l'anello laterale prima di sfilarla completamente.

fig. 67 Passare le cinture dorsali e la cintura spartigambe attraverso le apposite asole sul rivestimento e sfilarlo completamente.

ATTENZIONE! Assicurarsi di riposizionare correttamente il rivestimento prima dell'uso.

WARNING

EN



READ THESE INSTRUCTIONS CAREFULLY BEFORE USE AND KEEP THEM FOR FUTURE REFERENCE. FAILURE TO FOLLOW THESE INSTRUCTIONS CAN JEOPARDISE THE SAFETY OF YOUR CHILD.

YOUR CHILD'S SAFETY IS YOUR RESPONSIBILITY.

WARNING! NEVER LEAVE THE CHILD UNATTENDED: IT CAN BE DANGEROUS. PAY UTMOST CARE WHEN USING THE PRODUCT.

TO PREVENT THE BABY FROM FALLING AND/OR SLIDING OUT WITH SERIOUS INJURY RISKS, ALWAYS USE THE SAFETY BELTS PROPERLY FASTENED AND ADJUSTED.

- This product can be used for babies:
 - from 0 months/max. 9 Kg, if the CARRYCOT is used.
 - from 0 months/max. 15 kg, if the SEAT is used.
 - from 0 months/max. 13 kg if the INFANT CAR SEAT (group 0+) is used.
- With newborn babies, it is preferable to use the carrycot and/or seat in its most reclined position.

STROLLER - TRAVEL SYSTEM

- NEVER LEAVE YOUR CHILD UNATTENDED.
- ENSURE THAT ALL THE LOCKING DEVICES ARE ENGAGED BEFORE USE.
- TO AVOID INJURY AND FINGER ENTRAPMENT, ENSURE THAT YOUR CHILD IS KEPT AWAY WHEN UNFOLDING AND FOLDING THIS PRODUCT.
- DO NOT LET YOUR CHILD PLAY WITH THIS PRODUCT.
- ALWAYS USE THE RESTRAINT SYSTEM.
- THIS PRODUCT IS NOT SUITABLE FOR RUNNING OR SKATING.
- CHECK THAT THE PRAM BODY OR SEAT UNIT OR CAR SEAT ATTACHMENT DEVICES ARE CORRECTLY ENGAGED BEFORE USE.

- Always use the restraint system and never leave the child unattended.
- Always use the crotch strap in combination with the waist strap.
- Restraints conforming to the standards in force, other than those supplied with this product, can be used, taking care to secure them to the side rings on the seat (**Fig. 43 - detail R8**).
- The correct use of the restraint system is not a substitute

for proper adult supervision.

CARRYCOT

- THIS PRODUCT IS ONLY SUITABLE FOR A CHILD WHO CANNOT SIT UP UNAIDED.
- ONLY USE ON A FIRM, HORIZONTAL LEVEL AND DRY SURFACE.
- DO NOT LET OTHER CHILDREN PLAY UNATTENDED NEAR THE CARRY COT.
- DO NOT USE IF ANY PART OF THE CARRY COT IS BROKEN, TORN OR MISSING.
- THIS PRODUCT IS SUITABLE FOR A CHILD WHO CANNOT SIT UP BY ITSELF, ROLL OVER AND CANNOT PUSH ITSELF UP ON ITS HANDS AND KNEES. MAXIMUM WEIGHT OF THE CHILD: 9 KG.

- Use only the Inglesina mattress for Pro Carrycots.
- Do not use additional mattresses above that recommended by the Manufacturer.
- When the child is in the carrycot, ensure that their head is higher than their body, on the horizontal plane.
- Before carrying or lifting the carry cot, always check that the handle is in its vertical position and properly locked on both sides.
- Before carrying or lifting the carry cot, always adjust the backrest in the lowest position of use.
- Always remove the components of the auto kit's strap assembly or place them in the dedicated side pockets in the internal lining, when the carry cot is not used for in-car transport, for prolonged periods of sleep without the continuous surveillance of an adult.

SAFETY

- Before assembly, ensure that the product and all its components have not been damaged during transport. Should this be the case, do not use the product and keep it out of reach of children.
- For the safety of your child, remove and eliminate all plastic bags and elements belonging to the packaging before use and, in any case, keep them out of reach of newborns and children.
- This product must be used only for the number of children it has been designed for.
- Use this product to carry only one child per seat.
- Do not use this product, unless all its components are properly fastened and adjusted.
- Carefully read the instructions concerning the use of the chassis, when attaching the carrycot/seat/infant car seat.
- Never place the product close to stairs or steps.
- Do not insert your fingers inside the mechanisms.
- Do not leave the stroller/carrycot/travel system on a slope with the baby inside, even if the brake is engaged. Brake efficiency is limited on high gradients.
- Before use, make sure that the product is fully open and ensure that all the locking devices are engaged.
- Do not place mattresses thicker than 35 mm in the carrycot.
- Any load applied to the product affects its stability. Maximum weight for objects placed in basket is 3 kg (6,6 lbs).
- The maximum load of the bottle holder is 0.5 kg (1.1 lbs).

- Exceeding the recommended maximum weight is strictly prohibited.
- Any load applied to the handle and/or the backrest and/or laterally to the product can compromise the stability of the product.
- Do not take stairs or escalators when the child is in the stroller/infant car seat/carrycot.
- Regularly inspect the product and all its components to detect any damage and/or signs of wear, unstitching and tears. In particular, ensure the physical and structural integrity of the handles, carry handle and of the bottom of the carrycot.
- Be aware of the risks related to open flames or other heat sources, such as radiators, fireplaces, electric and gas stoves, etc.: do not leave the product close to these heat sources.
- Make sure that all possible sources of hazard (e.g. cables, electric wires, etc.) are kept out of reach of the child.
- Never leave the product with the child inside in places where ropes, curtains or other objects can be used by the child to climb up or cause choking or strangling hazards.
- Do not use the carrycot on a support.

HINTS FOR USE

- Do not use the product if any part is broken, torn or missing.
- Do not let other children or pets play unattended near the product or climb on it.
- Always make sure that the brake is engaged when positioning the child into the stroller seat/carrycot or taking him/her out, as well as during stops, and when assembling/disassembling any accessory.
- Assembly, disassembly and adjustments must be carried out only by adults. Make sure that the person using the product (baby-sitter, grandparents, etc.) are aware of its correct operation.
- While performing any adjustment, make sure that no moving part of the product (e.g. backrest, hood, etc.) comes into contact with the baby. Always make sure that the brake is duly engaged when performing these operations.
- Do not open, fold or disassemble the product with the baby inside.
- In any case, be particularly careful when performing these tasks with the child nearby.
- Finger entrapment and scissoring actions may happen during these operations.
- Do not leave the baby in the stroller/infant car seat/carrycot when travelling on other transport means.
- When the product is not used, it must be stored out of reach of children. The product shall not be used as a toy! Do not let the child play with it.
- The product is equipped with a rear platform that helps tackling steps and obstacles. Do not use this platform to carry another child.
- Do not transport the baby in the stroller seat separately from the chassis.
- In case of prolonged exposure to sunlight, let the product cool down before using it.
- Use only with Quad Pro carrycot and Huggy Prime infant car seat by Inglesina specifically designed and provided with Easy Clip hooking system. If in doubt, visit www.inglesina.com or contact your Authorised Retailer or the Inglesina Customer Care Service.
- Using the infant car seat with chassis does not replace the carrycot or a bed. When the child needs to sleep, it is preferable to use a carrycot or a bed. The car seat is not designed for a long sleep.
- The Huggy Prime child seat can also be used as a reclined cradle.
- Do not use the reclined cradle once your child can sit unaided.
- This reclined cradle is not intended for prolonged periods of sleeping.
- It is dangerous to use this reclined cradle on an elevated surface, e.g. a table.
- The rain cover must be used only on the Inglesina product for which it was designed.
- **WARNING: choking hazard!** Use the product with hood/sun cover always properly installed and open.
- **WARNING: choking and overheating hazard!** Do not leave the product under the sun, in closed areas or near direct heat sources with the rain cover installed.
- **WARNING:** use the rain cover under adult supervision.

WARRANTY CONDITIONS

- These warranty conditions comply with EU Directive 99/44/EC dated 25 May 1999 and subsequent amendments and is valid in all EU countries. Other warranty conditions for specific countries are described in detail at www.inglesina.com in the Warranty and Assistance section.
- Inglesina Baby S.p.A. guarantees that this article has been designed and manufactured in compliance with the general product quality and safety standards/regulations in force in the European Union and the countries it is marketed in.
- Inglesina Baby S.p.A. guarantees that during and after the manufacturing process, this product has undergone various quality controls. Inglesina Baby S.p.A. guarantees that, at the time of purchase from the Authorised retailer, the product had no installation or manufacturing defects.
- In the event of material or manufacturing defects detected at the time of purchase or during normal use, as described in these instructions, Inglesina Baby S.p.A. grants a 24-month warranty from the date of purchase.
- The warranty is valid for 24 consecutive months for the first owner of this item.
- The warranty covers the the replacement or repair free of charge of parts with factory defects.
- Keep the original receipt; make sure that it states the date of purchase in a clearly legible manner.
- This warranty will be automatically made null and void in the event that:
 - the product is used for purposes that are not expressly indicated in the instructions herein.
 - the product is not used in compliance with the instructions herein.
 - the product has been repaired by unauthorised and unaffiliated Customer Care centres.
 - the structural or textile part of the product has been modified and/or tampered with, without prior expressed authorisation by the manufacturer. Any modifications made to the products relieve Inglesina Baby S.p.A. from any liability.
 - the defect is due to negligent or careless use (e.g., violent shocks to the structural parts, exposure to aggressive chemical substances, etc.).
 - the product presents normal wear (e.g., wheels, moving parts, fabrics) due to prolonged and continuous use.
 - the product is sent to the retailer for assistance without the original receipt or when the date of purchase is not clearly legible on the receipt.
- Any damage caused by the use of accessories not supplied and/or not approved by Inglesina Baby, shall not be covered by the warranty.
- Inglesina Baby S.p.A. shall not be held liable for any damage to property or injuries to persons resulting from the improper and/or misuse of the product.
- After the warranty period has expired, the Company guarantees customer care service for its products for a maximum period of four (4) years from the date said products were placed on the market; after this period, assistance interventions will be assessed case by case.
- In order to improve its products, Inglesina Baby S.p.A. reserves the right to update and/or modify any aesthetic or

technical detail without prior notice.

SPARE PARTS / AFTER SALES SERVICES

- Regularly inspect the safety devices to ensure the product's functionality over time. Do not use the product in the event of any malfunction and/or anomaly. Promptly contact your Authorised Retailer or the Inglesina Customer Care service.
- Do not use spare parts or accessories not supplied and/or not approved by Inglesina Baby.

WHAT TO DO IF YOU REQUIRE ASSISTANCE

- If you require assistance for your product, immediately contact the Inglesina Retailer that sold it to you, with the "Serial Number" relative to said object ready on hand (the "Serial Number" is available from the 2010 Collection).
- It is the Retailer's duty to contact Inglesina to assess the best suited intervention case by case and then provide the subsequent indications.
- The Inglesina Customer Care Service can provide any information, following written request by filling out the form provided on the website: www.inglesina.com - Warranty and Assistance section.

HINTS FOR CLEANING AND MAINTAINING THE PRODUCT

- This product requires regular maintenance by the user.
- Never force any mechanisms or moving parts; in case of doubt, check the instruction first.
- Do not store the product if it is still wet and do not leave it in humid environments since mildew may form.
- Store the product in a dry place.
- Protect the product against weather agents, water, rain

or snow; moreover, continuous and prolonged exposure to sunlight can cause changes in the colour of many materials.

- Should the product be used on the beach, carefully clean and dry it afterwards in order to remove sand and salt.
- Clean the plastic and metal parts with a damp cloth or with a mild detergent; do not use solvents, ammonia or benzene.
- Carefully dry metal parts after any contact with water to prevent the formation of rust.
- Keep all moving parts clean and, if necessary, lubricate them with light oil.
- Keep the wheels free from dust and/or sand.

HINTS FOR CLEANING THE TEXTILE LINING

- It is recommended to wash the lining separately from other items.
- Periodically revive the fabric parts using a soft clothes brush.
- Follow the lining washing instructions on the labels.



Handwash in cold water



Do not bleach



Do not tumble dry



Do not iron



Do not dry clean

- Dry the textile lining completely before using or storing it.
- To prevent formation of mildew, it is advisable to air the carrycot periodically. In particular, separate the textile lining from the structure and run a dry cloth over the bottom.

INSTRUCTIONS

LIST OF COMPONENTS

fig. 1

Frame

- T1** Front wheel assembly
- T2** Rear wheel assembly
- T3** Feeding bottle holder
- T4** Storage basket

Transport Seat

- R1** Handrail
- R2** Pushchair seat hood
- R3** Muff (if available)
- R4** Rain cover (if available)

Carrycot

- C1** Carrycot hood
- C2** Carrycot apron

Infant Car Seat

CHASSIS

ASSEMBLY/REMOVAL OF REAR WHEEL ASSEMBLY

fig. 2 Insert the wheel unit (**T2**) in line with the rear tube.

fig. 3 Push the wheel unit (**T2**) until it Clicks into place.

CAUTION: make sure that the wheels are properly attached before use.

fig. 4 Remove the rear wheel unit (**T2**) press the small button (**T5**) and remove it completely.

OPENING THE CHASSIS

fig. 5 Release the safety hook (**T6**) before opening the chassis.

fig. 6 Then grasp the handle and lift it until the chassis opens completely (Click).

fig. 7 CAUTION: make sure that both locking mechanisms are coupled properly before use.

CLOSING THE CHASSIS

fig. 8 Stand in front, grasp the opening handle (**T7**) and press the button (**T8**) to lift the chassis until it closes.

fig. 9 Fasten the safety hook (**T6**) to complete the closing procedure.

REAR WHEELS BRAKE

fig. 10 Activate the brake by pushing the rear central lever (**T9**) down.

Always engage the brake during stops.

CARRY HANDLE

fig. 11 Use the opening handle (**T7**) to carry the closed chassis.

ADJUSTING THE HANDLE

fig. 12 The chassis is equipped with an adjustable handle.

Adjust the handle to the desired position by acting on the side buttons (T10).

BLOCKING/UNBLOCKING THE FRONT WHEELS

fig. 13 The chassis is equipped with swivel wheels, which can be blocked/unblocked by means of the lever (T11) located in correspondence of the central joint.

FEEDING BOTTLE HOLDER

fig. 14 The chassis is equipped with a standard feeding bottle holder (T3).

Secure the bottle holder by placing it in line with the hook (T12) on the chassis and push it in place.

STORAGE BASKET

fig. 15 The chassis is equipped with a spacious storage basket (T4), which is fastened by inserting the eyelets (T13) into the front hooks (T14) on the chassis.

Complete the fastening procedure by buttoning up the snap fasteners around the relative rear coupling points (T15).

CHASSIS ADDITIONAL TRANSPORT UNITS (CARRYCOT, PUSHCHAIR SEAT, INFANT CAR SEAT)

fig. 16 The chassis can be used together with Quad Pro carrycot, Quad pushchair seat, and Huggy Prime infant car seat.

QUAD PRO CARRYCOT

ATTACHING THE CARRYCOT TO THE CHASSIS

fig. 17 Take the carrycot from the handle and attach it to the chassis in correspondence of the housings on both sides of the structure and place it solely in rear facing position.

fig. 18 CAUTION: make sure that the carrycot is properly attached before use.

DETACHING THE CARRYCOT FROM THE CHASSIS

fig. 19 Use the lever (C3) on the outside of the carrycot.

fig. 20 Simultaneously, lift the carrycot by holding it by the handle.

ATTACHING THE HOOD

fig. 21 Fasten the press studs to the carrycot structure.

fig. 22 Wrap the hood (C1) around the handle and secure it with the Velcro and the relative buttons.

HANDLE AND HOOD ADJUSTMENT

fig. 23 To adjust the handle and the hood, press the two buttons on the sides (C4) simultaneously.

fig. 24 CAUTION: to transport the carrycot, always hold it by the handle.

ATTACHING THE APRON

fig. 25 Fasten all the apron buttons to the carrycot.

BACKREST ADJUSTMENT

fig. 26 To lift the backrest just pull it upwards.

fig. 27 To lower it, act on the lever (C5) positioned under the carrycot.

MAINTENANCE OF THE INTERNAL LINING

fig. 28 It is recommended to remove the internal lining periodically to provide for its correct maintenance.

HUGGY PRIME INFANT CAR SEAT

ATTACHING THE INFANT CAR SEAT TO THE CHASSIS

fig. 29 Take the infant car seat from the handle and attach it to the chassis in correspondence of the housings on both sides of the structure and place it solely in rear facing position.

fig. 30 CAUTION: make sure that the infant car seat is

properly attached before use.

DETACHING THE INFANT CAR SEAT FROM THE CHASSIS

fig. 31 Use the lever (S1) on the rear of the infant car seat.

fig. 32 Simultaneously, lift the seat by holding it by the handle.

To use the Huggy Prime infant car seat properly, refer to the dedicated manual.

QUAD PUSHCHAIR SEAT

ATTACHING THE PUSHCHAIR SEAT TO THE CHASSIS

fig. 33 Attach the pushchair seat to the chassis, in correspondence of the housings on both sides of the structure.

fig. 34 CAUTION: make sure that the pushchair seat is properly attached before use.

fig. 35 The seat can be used facing the mother or facing the street.

DETACHING THE PUSHCHAIR SEAT FROM THE CHASSIS

fig. 36 Press the handles (R5) simultaneously and lift the pushchair seat off the chassis.

CAUTION: do not, under any circumstance, carry out this operation with the baby inside.

ADJUSTING THE BACKREST

fig. 37 The backrest can be adjusted to 4 positions; use the central device (R6) and bring the backrest to the desired position.

ADJUSTING THE FOOTREST

fig. 38 Press both buttons (R7) on the lower part of the footrest and push it down.

fig. 39 To lift the footrest, simply pull it upwards and it shall automatically lock into position.

SAFETY BELTS

fig. 40 Ensure that the safety belts are inserted in the eyelets at the height of the shoulders or immediately above. If the position is not correct, remove the belts from the first pair of eyelets and reinsert them in the second one; always use eyelets at the same height.

fig. 41 Make sure that the back strap is properly inserted in the ends of the waist one.

fig. 42 Fasten the ends of the strap belt to the central buckle.

fig. 43 The waist strap must always pass through the side loops (R8) and, when being used, it must be adjusted in order to properly secure the baby.

fig. 44 Always use the crotch strap together with the waist one, adjusting both of them properly.

CAUTION! Failure to comply with this precaution can cause the baby to fall or slide out, with serious injury risks.

ATTACHING THE HANDRAIL

fig. 45 Mount the handrail (R1) by pressing the buttons (R9) and attach it in correspondence of the relative housings on the pushchair seat (R10).

fig. 46 The handrail can be open on one side or fully removed; to open it, press the button (R9) and remove it from its housing; to remove it, repeat the procedure on the other side.

ATTACHING THE HOOD

fig. 47 After inserting the first coupling (H1) into place on the backrest of the seat (R11), accompany the lining inside the chassis, taking care to insert the two flaps (H3) into the rear coupling points (H4).

fig. 48 Complete the assembly of the hood (R2) by inserting the second coupling (H2) in place.

fig. 49 To adjust the hood, simply accompany it to the desired position.

DETACHING THE HOOD FROM THE STROLLER

fig. 50 Remove the hood from the stroller by simply pulling it firmly out of its side coupling points on the backrest of the seat.

CARING FOR THE HOOD LINING

fig. 51 The lining of the hood can be removed for it to be cared for properly.

Remove the elastic eyelets (**H5**) from both couplings and release the buttons on the hood joints (**H6**).

fig. 52 Then remove the white front (**H7**) and rear black (**H8**) safety bands from both joints (**H6**) and remove the lining completely.

fig. 53 Refit the lining by inserting the white front (**H7**) and rear black (**H8**) safety bands in the relative guides on the inner lining.

fig. 54 Then insert both safety bands in the relative coupling points on the joints (**H9**), making sure the white safety band (**H7**) remains at the front and the black one (**H8**) at the back.

fig. 55 Complete the assembly by coupling the two small elastic eyelets (**H5**) to both hood joints (**H1-H2**) and buttoning up the side snap fasteners.

MUFF (IF AVAILABLE)

fig. 56 Place the muff (**R3**) making it pass under the handrail.

fig. 57 Button up the central binding (**F1**), making it pass

through the ring (**F2**).

fig. 58 The muff reverse can also be attached in a suitable position for protecting the child against cold weather.

fig. 59 The muff can be used on both rear facing and forward facing pushchair seats.

RAIN COVER (IF PRESENT)

fig. 60 To mount rain cover (**R4**), place it on the hood and button up the snap fasteners on the side (**P1**).

fig. 61 Then complete the assembly by passing the elastic (**P2**) under the footrest of the seat.

CARING FOR THE LINING

It is recommended to remove the lining periodically to provide for its correct maintenance.

fig. 62 Remove the two small lower elastic bands (**R12**) from the footrest and remove it from the support.

fig. 63 Remove the elastic band (**R13**) from both sides of the seat.

fig. 64 Release the buttons on the seat (**R14**) and on the eyelets (**R15**).

fig. 65 Remove the back straps from the fabric shoulder straps.

fig. 66 Remove the waist strap from the side loops (**R8**), taking care to make the first tooth of the central buckle pass through the side loop before removing it completely.

fig. 67 Pass the shoulder straps and the crotch strap through the eyelets on the lining and remove it completely.

WARNING: make sure that the lining has been properly reassembled before use.

AVERTISSEMENTS



LIRE LES INSTRUCTIONS SUIVANTES ATTENTIVEMENT AVANT UTILISATION ET LES CONSERVER POUR LES BESOINS ULTÉRIEURS DE RÉFÉRENCE. NE PAS TENIR COMPTE DES MISES EN GARDE ET DES INSTRUCTIONS FOURNIES PEUT S'AVÉRER TRÈS DANGEREUX POUR VOTRE ENFANT.

VOUS ÊTES RESPONSABLE DE LA SÉCURITÉ DE VOTRE ENFANT.

AVERTISSEMENT! NE JAMAIS LAISSER VOTRE ENFANT SANS SURVEILLANCE. FAIRE LE MAXIMUM D'ATTENTION LORSQU'ON UTILISE LE PRODUIT.

POUR ÉVITER DE GRAVES DOMMAGES DUS À CHUTES ET/OU GLISSEMENTS, UTILISER TOUJOURS LES CEINTURES DE SÉCURITÉ CORRECTEMENT ACCROCHÉES ET RÉGLÉES.

- Ce produit est adapté pour les enfants:
 - de la naissance et jusqu'à 9 kg si vous utilisez la NACELLE.
 - de la naissance et jusqu'à 15 kg si vous utilisez le SIEGE.
 - de la naissance et jusqu'à 13 kg quand on utilise le SIEGE AUTO (groupe 0+).

- En cas de nouveau-nés, il est recommandé d'utiliser la nacelle et/ou le siège dans sa position plus inclinée.

POUSSETTE - SYSTÈME VOYAGE

- NE JAMAIS LAISSER VOTRE ENFANT SANS SURVEILLANCE.
- S'ASSURER QUE TOUS LES DISPOSITIFS DE VERROUILLAGE SONT ENCLENCHÉS AVANT UTILISATION.
- POUR ÉVITER DE LE BLESSER OU DE LUI COINCER LES DOIGTS, S'ASSURER QUE L'ENFANT SE TROUVE À UNE DISTANCE CORRECTE PENDANT LES OPÉRATIONS D'OUVERTURE ET DE FERMETURE DU PRODUIT.
- NE PAS LAISSER VOTRE ENFANT JOUER AVEC CE PRODUIT.
- TOUJOURS UTILISER LE SYSTÈME DE RETENUE.
- CE PRODUIT NE CONVIENT PAS POUR FAIRE DU JOGGING OU DES PROMENADES EN ROLLERS.

• VÉRIFIER QUE LA NACELLE OU LE SIÈGE DE TRANSPORT OU LE SIÈGE AUTO SOIENT CORRECTEMENT ACCROCHÉS AVANT L'UTILISATION.

- Toujours utiliser le système de retenue et ne jamais le laisser sans garde.
- Utilisez toujours la ceinture inguinale en combinaison avec celle ventrale.
- Des systèmes de retenue conformes aux normes en vigueur, différents de ceux fournis avec ce produit, peuvent être utilisés en faisant attention à les accrocher aux anneaux latéraux situés sur le siège (**Fig. 43 - détail R8**).
- L'utilisation correcte du système de retenue ne remplace pas la surveillance appropriée d'un adulte.

NACELLE

- CE PRODUIT EST ADAPTÉ UNIQUEMENT AUX ENFANTS QUI NE PARVIENNENT PAS À RESTER ASSIS DE MANIÈRE AUTONOME.
- UTILISER UNIQUEMENT SUR UNE SURFACE HORIZONTALE, STABLE ET SÈCHE.
- NE PAS LAISSER LES AUTRES ENFANTS JOUER SANS SURVEILLANCE À PROXIMITÉ DE LA NACELLE.
- NE PAS UTILISER SI LA NACELLE PRÉSENTE DES PARTIES CASSÉES, ENDOMMAGÉES OU MANQUANTES.
- LA NACELLE EST ADAPTÉE AUX ENFANTS QUI NE PARVIENNENT PAS À RESTER ASSIS DE MANIÈRE AUTONOME, SE TOURNER ET QUI N'ARRIVENT PAS À SE LEVER EN APPUYANT SUR LES MAINS OU SUR LES GENOUX. POIDS MAXIMUM DE L'ENFANT : 9 KG.

- Utiliser uniquement le matelas Inglesina pour Nacelles Pro.
- Ne pas utiliser d'autres matelas en plus de celui recommandé par le Fabricant.
- Lorsque l'enfant est dans la nacelle, veiller à ce que sa tête soit toujours plus haute que le corps, par rapport au plan horizontal.
- Vérifier que la poignée de transport soit en position verticale et correctement accrochée des deux côtés, avant de soulever ou transporter la nacelle.
- Toujours régler le dossier dans la position la plus basse, avant de soulever ou de transporter la nacelle.
- Toujours enlever les différentes sangles du kit auto ou les ranger dans les poches latérales prévues dans le revêtement interne, lorsque la nacelle est utilisée hors de la voiture, pendant des périodes de sommeil prolongées sans la surveillance continue d'un adulte.

SECURITE

- Vérifier avant l'assemblage, que le produit et tous ses composants ne présentent pas de dommages dus au transport; en ce cas le produit ne doit pas être utilisé et il faut le maintenir loin de la portée des enfants.
- Pour la sécurité de votre enfant avant d'utiliser le produit,

enlever et éliminer tous les sachets en plastique et les éléments faisant partie de l'emballage et en tout cas garder-les hors de portée des bébés et des enfants.

- Le produit doit s'utiliser exclusivement pour le nombre d'enfants pour lequel il a été prévu.
- Utiliser ce produit en tout cas pour le transport d'un seul enfant par siège.
- Ne pas utiliser le produit si tous ses composants n'ont pas été correctement fixés et réglés.
- Lisez attentivement les indications concernant l'utilisation du châssis quand vous installerez la nacelle/siège/siège auto.
- Ne jamais placer le produit près des escaliers ou des marches.
- Éviter d'introduire les doigts dans les mécanismes.
- N'abandonnez jamais la poussette/nacelle/système voyage sur une pente avec l'enfant à l'intérieur. Des pentes particulièrement raides peuvent limiter l'efficacité des freins.
- S'assurer que tous les dispositifs de verrouillage sont enclenchés avant utilisation.
- Ne pas ajouter de matelas de ayant un épaisseur supérieur à 35 mm.
- L'application de n'importe quelle charge compromet la stabilité du produit. La charge maximale du panier est de 3 kg (6,6 lbs).
- La charge maximale du porte-biberon est de 0,5 kg (1,1 lb).
- Il est interdit de dépasser la charge maximale indiquée.
- Toute charge appliquée à la poignée et/ou au dossier et/ou de côté sur le produit peut compromettre la stabilité du produit.
- Ne pas monter ou descendre les escaliers ou les escaliers mécaniques avec l'enfant dans la poussette/siège auto/nacelle.
- Inspecter régulièrement le produit et ses composants pour détecter éventuels signes d'endommagement et/ou usure, éléments décollés et ruptures. En détail il faut vérifier l'intégrité physique et structurelle des poignées ou bien de la grande poignée de transport et du fond de la nacelle.
- Il faut être conscients des dangers originés par la présence de flammes libres ou autres sources de chaleurs comme radiateurs, cheminées, poêles, etc.: ne jamais laisser le produit près de ces sources de chaleur.
- S'assurer que toutes les possibles sources de danger (ex. câbles, files électriques, etc.) soient maintenues loin de la portée de l'enfant.
- Ne pas laisser le produit avec l'enfant à bord, où les cordes, rideaux ou autres pourraient être utilisées par l'enfant pour grimper ou bien être une cause d'étouffement ou étranglement.
- Ne jamais poser le couffin sur un support.

CONSEILS POUR L'EMPLOI

- Ne pas utiliser le produit si l'un des éléments est cassé, déchiré ou manquant.
- Ne pas laisser d'autres enfants ou animaux jouer sans surveillance à proximité du produit ou bien de grimper sur lui.
- Enclenchez toujours le frein lorsque vous mettez ou enlevez l'enfant dans le siège/nacelle, en cas d'arrêt et pendant le montage/démontage des accessoires.
- Les opérations de montage, démontage et réglage doivent être réalisées par personnes adultes. Il faut s'assurer que ceux qui utilisent le produit (baby sitter, grand parents, etc.) connaissent le correct fonctionnement du produit.
- Dans les opérations de réglage il faut s'assurer que les parties mobiles du produit n'entrent pas en contact avec l'enfant (ex. dossier, capote, etc.); il faut toujours s'assurer que durant ces opérations le frein soit correctement enclenché.
- Évitez toute opération d'ouverture, de fermeture ou de démontage lorsque l'enfant est à bord.
- Il faut faire une attention spéciale lorsqu'on réalise ces opérations et l'enfant est dans les alentours.

- Ces opérations peuvent entraîner des risques de blessure ou de coincement de doigts.
- Ne pas laisser l'enfant dans la poussette/siège auto/nacelle lorsqu'on voyage avec d'autres moyens de transport.
- Lorsqu'on ne l'utilise pas, il faut garder le produit loin de la portée de l'enfant. Le produit ne doit pas être utilisé comme un jouet! Ne pas laisser votre enfant jouer avec ce produit.
- Le produit est doté d'une plateforme marchepied arrière qui permet de monter les marches et les obstacles. Ne pas utiliser ce marchepied pour le transport d'un deuxième enfant.
- Ne pas transporter l'enfant dans le siège ou en dehors du châssis.
- En cas d'exposition prolongée au soleil, attendre que le produit se refroidisse avant de l'utiliser.
- Utiliser le produit uniquement avec de nacelle Quad Pro et des sièges auto Huggy Prime Inglesina spécialement prévus à cet effet et dotés d'un attelage Easy Clip. En cas de doute: consulter le site www.inglesina.com ou s'adresser au Vendeur Agréé ou au Service Après Vente Inglesina.
- L'utilisation du siège auto avec châssis ne peut remplacer un berceau ou un lit. Quand l'enfant a besoin de dormir, il est préférable de le mettre dans un berceau ou dans un lit. Le siège auto n'est pas conçu pour faire dormir l'enfant pendant de longues périodes de temps.
- Le siège auto Huggy Prime peut servir également comme transat.
- Ne pas utiliser le transat dès lors que l'enfant tient assis tout seul.
- Ce transat n'est pas prévu pour de longues périodes de sommeil.
- Il est dangereux d'utiliser ce transat sur les surfaces élevées, comme les tables.
- Les habillage pluie est utilisé uniquement sur le produit Inglesina pour lequel il a été conçu.
- **AVERTISSEMENT: danger de suffocation!** Utiliser cet habillage pluie sur le produit avec capote en vous assurant qu'il soit toujours bien installé et qu'il laisse passer l'air.
- **AVERTISSEMENT: danger de suffocation et de surchauffe!** Ne pas laisser le produit avec l'habillage pluie monté, sous le soleil, dans des espaces fermés ou à proximité d'une source de chaleur.
- **AVERTISSEMENT:** utiliser les habillage pluie sous la surveillance d'un adulte.

CONDITIONS DE GARANTIE

- Ces conditions de garantie sont conformes à la Directive européenne 99/44/CE du 25 mai 1999 et adaptations suivantes, et sont valables pour les pays de la Communauté européenne. D'autres conditions de garantie pour des pays spécifiques sont détaillées sur le site web: www.inglesina.com à la section Garantie et Assistance.
- L'Inglesina Baby S.p.A. garantit que cet article a été conçu et fabriqué dans le respect des normes et règlements de produit et de qualité et de sécurité générales actuellement en vigueur dans la Communauté européenne et dans les pays de commercialisation.
- L'Inglesina Baby S.p.A. garantit que, pendant et après le processus de production, ce produit a été soumis à divers contrôles de qualité. L'Inglesina Baby S.p.A. garantit que cet article, au moment de l'achat auprès du Revendeur agréé, ne présentait pas de défauts de montage ou de fabrication.
- Si ce produit présentait un défaut dans les matériaux et/ou des vices de fabrication détectés au moment de l'achat ou pendant une utilisation normale, selon les descriptions de ces instructions, L'Inglesina Baby S.p.A. reconnaît la validité des conditions de garantie pendant une période de 24 mois à partir de la date d'achat.
- La durée de la garantie est prévue pour 24 mois consécutifs et elle est valable pour le premier propriétaire de cet article.
- Par garantie, nous entendons le remplacement ou la

- réparation gratuite des parties qui sont effectivement défectueuses à l'origine, pour des défauts de fabrication.
- Conserver avec soin le ticket de caisse original au moment de l'achat du produit ; vérifier que sur celui-ci soit indiquée, de façon clairement lisible, la date d'achat.
- Ces conditions de garantie ne sont pas valables dans les cas suivants :
 - le produit est utilisé selon des destinations d'utilisation différentes, non expressément indiquées dans ces instructions.
 - le produit est utilisé de façon non conforme à ces instructions.
 - le produit a subi des réparations auprès de centres d'assistance non autorisés et non conventionnés.
 - le produit a subi des modifications et/ou des manipulations, aussi bien dans la structure que dans la partie textile, non expressément autorisées par le fabricant. D'éventuelles modifications apportées aux produits dégradent l'Inglesina Baby S.p.A. de toute responsabilité.
 - le défaut est dû à une négligence ou un manque de soin dans l'utilisation (ex. chocs violents des parties de la structure, exposition à des substances chimiques agressives, etc.).
 - le produit présente une usure normale (ex. roues, parties mobiles, tissus) dérivant d'une utilisation quotidienne normale, prolongée et continue.
 - le produit est envoyé au revendeur pour l'assistance sans le ticket de caisse original; ou quand, sur le ticket de caisse, la date d'achat n'est pas clairement visible.
- D'éventuels dommages causés par l'emploi d'accessoires non fournis et/ou non approuvés par L'Inglesina Baby ne seront pas couverts par les conditions de notre garantie.
- L'Inglesina Baby S.p.A. décline toute responsabilité quant aux dommages causés aux personnes et aux choses à la suite d'une utilisation impropre et/ou incorrecte du produit.
- Une fois terminée la période de garantie, l'Entreprise garantit quand même l'assistance sur ses produits, dans un délai de quatre (4) ans à partir de la date d'introduction sur le marché de ceux-ci ; après cette période, la possibilité d'intervention sera évaluée au cas par cas.
- Dans le but d'améliorer ses produits, L'Inglesina Baby S.p.A. se réserve le droit de mettre à jour et/ou de modifier n'importe quelle caractéristique technique ou esthétique sans avis préalable.

PIÈCES DE RÉCHANGE / SERVICE D'ASSISTANCE APRES VENTE

- Contrôlez régulièrement les dispositifs de sécurité pour garantir un bon fonctionnement du produit dans le temps. En cas de problèmes et/ou d'anomalies de tous genres, ne l'utilisez pas et contactez rapidement le Revendeur Autorisé ou le Service d'Assistance Après Vente Inglesina.
- N'utilisez ni pièces de rechange ni accessoires non fournis et/ou non approuvés par L'Inglesina Baby S.p.A.

QUE FAIRE EN CAS DE NECESSITE D'ASSISTANCE

- En cas de nécessité d'assistance sur le produit, contacter immédiatement le revendeur Inglesina auprès duquel l'achat a été effectué, en s'assurant de pouvoir disposer du "Serial Number" concernant le produit qui fait l'objet de la demande (le "Serial Number" est disponible à partir de la Collection 2010).
- Le Revendeur est chargé de prendre contact avec Inglesina pour évaluer la modalité d'intervention la plus adaptée au cas par cas, et enfin pour fournir chaque indication nécessaire.
- Le Service d'Assistance Inglesina est de toute façon disponible à fournir toutes les informations nécessaires, sur demande écrite à remplir sur le formulaire approprié présent sur le site web : www.inglesina.com - section Garantie et

CONSEILS POUR LE NETTOYAGE ET L'ENTRETIEN DU PRODUIT

- Ce produit demande un entretien régulier de la part de l'utilisateur.
- Ne jamais forcer les mécanismes ou des parties en mouvement; en cas de doute, contrôler d'abord les instructions.
- Ne pas garder le produit s'il est encore mouillé et ne pas le laisser dans des ambiances humides car il peut se former de la moisissure.
- Garder le produit dans un endroit sec.
- Protéger le produit contre les agents atmosphériques, eau, pluie ou neige; en outre, l'exposition continue et prolongée au soleil pourrait causer des changements de couleur chez beaucoup de matériaux.
- Après un éventuel emploi dans la place, nettoyer avec soin le produit pour enlever le sable et le sel.
- Nettoyer les parties en plastique et en métal avec un chiffon humide ou bien avec un détergeant léger; ne pas utiliser des solvants, ammoniac ou essence.
- Sécher soigneusement les parties en métal, après un éventuel contact avec l'eau, dans le but d'éviter la formation de rouille.
- Maintenir propres toutes les parties en mouvement et si nécessaire il faut les lubrifier avec une huile légère.
- Maintenir propres les roues de toute poussière et/ou sable.

CONSEILS POUR LE NETTOYAGE DU REVÊTEMENT TEXTILE

- Nous conseillons de laver le revêtement séparément des autres articles.
- Rafraîchir périodiquement les parties en tissu avec une brosse souple pour vêtements.
- Respecter les normes pour le lavage du revêtement textile indiquées sur les étiquettes appropriées.
- Laver à la main dans l'eau froide.



Laver à la main dans l'eau froide



Ne pas utiliser eau de javel



Ne pas sécher mécaniquement



Ne pas plancher



Ne pas laver à sec

- Sécher parfaitement le revêtement textile avant de l'utiliser ou de le garder.
- Pour prévenir l'éventuelle formation de moisissures, il est conseillé d'aérer régulièrement la nacelle. Pour le nettoyage en détail, séparer le revêtement en tissu de la structure et passer un chiffon sec sur le fond.

INSTRUCTIONS

LISTE DES COMPOSANTS

fig. 1

Châssis

- T1** Groupe roues avant
- T2** Groupe roues arrière
- T3** Porte-biberon
- T4** Panier porte-objets

Siège de transport

- R1** Main courante
- R2** Capote du siège de transport
- R3** Sacoche (*si présente*)
- R4** Habillage pluie (*si présente*)

Nacelle

- C1** Capote de la nacelle
- C2** Couverture de la nacelle

Siège auto

CHASSIS

ASSEMBLAGE/DEMONTAGE DU GROUPE ROUES ARRIERES

fig. 2 Insérer le groupe roue (**T2**) au niveau du tube arrière.

fig. 3 Pousser le groupe roue (**T2**) dans son logement jusqu'au Clic garantissant l'accrochage complet.

AVERTISSEMENT: s'assurer que les roues soient correctement fixées avant l'emploi.

fig. 4 Pour retirer le groupe roue arrière (**T2**), appuyer sur le petit bouton (**T5**) et l'extraire complètement.

OUVERTURE DU CHASSIS

fig. 5 Pour ouvrir le châssis, débloquer tout d'abord le crochet de sécurité (**T6**).

fig. 6 Saisir ensuite la poignée et la soulever jusqu'à l'ouverture complète du châssis (Clic).

fig. 7 AVERTISSEMENT: s'assurer que les deux mécanismes de blocage soient correctement accrochés avant utilisation.

FERMETURE DU CHASSIS

fig. 8 En se plaçant frontalement, saisir la poignée d'ouverture (**T7**) et en appuyant sur le bouton (**T8**), soulever le châssis jusqu'à la fermeture.

fig. 9 Compléter la fermeture en fixant le crochet de sécurité (**T6**).

FREIN DES ROUES ARRIERES

fig. 10 Pour actionner le frein, pousser le levier central arrière (**T9**) vers le bas.

Toujours mettre le frein pendant les arrêts.

POIGNEE DE TRANSPORT

fig. 11 Pour transporter le châssis fermé, utiliser la poignée d'ouverture (**T7**).

REGLAGE DE LA POIGNEE

fig. 12 Le châssis est équipé d'une poignée réglable. Pour régler la poignée dans la position souhaitée, appuyer sur les boutons latéraux (**T10**).

BLOCAGE/DEBLOCAGE DES ROUES AVANT

fig. 13 Le châssis est équipé de roues pivotantes que l'on peut bloquer ou débloquer en utilisant simplement le levier (**T11**) placé face à l'articulation centrale.

PORTE-BIBERON

fig. 14 Le châssis est muni de porte-biberon de série (T3). Pour fixer le porte-biberon, le placer au niveau du crochet (T12) sur le châssis et le pousser dans son logement jusqu'à l'accrochage complet.

PANIER PORTE-OBJETS

fig. 15 Le châssis est équipé d'un grand panier porte-objets (T4). Pour le fixer, insérer les brides (T13) dans les crochets avant (T14) sur le châssis.
Compléter l'accrochage en boutonnant les boutons-pression autour des logements arrière spéciaux (T15).

UNITES DE TRANSPORT ADDITIONNELLES AU CHASSIS (NACELLE, SIEGE AUTO ET SIEGE DE TRANSPORT)

fig. 16 Le châssis peut être utilisé avec la nacelle Quad Pro, le siège de transport Quad et le siège auto Huggy Prime.

NACELLE QUAD PRO

ATTELAGE DE LA NACELLE SUR LE CHASSIS

fig. 17 Prendre la nacelle par la poignée et l'accrocher au châssis face aux logements sur les deux côtés de la structure, en le tournant exclusivement dans la direction de la maman.
fig. 18 **AVERTISSEMENT: s'assurer que la nacelle est toujours bien accroché avant l'emploi.**

RETRAIT DE LA NACELLE DU CHASSIS

fig. 19 Se servir du levier (C3) placé à l'extérieur de la nacelle.
fig. 20 En même temps, soulever la nacelle en se servant de la poignée de transport.

ACCROCHAGE DE LA CAPOTE

fig. 21 Accrocher les boutons automatiques à la structure de la nacelle.
fig. 22 Enrouler la capote (C1) autour de la grosse poignée en la fixant à l'aide du velcro et des boutons spéciaux.

REGLAGE DE LA POIGNEE ET DE LA CAPOTE

fig. 23 Pour régler la poignée et la capote il faut agir sur les deux boutons latéraux (C4) simultanément.
fig. 24 **AVERTISSEMENT: pour transporter la nacelle, le tenir toujours par la poignée.**

ACCROCHAGE DE LA COUVERTURE

fig. 25 Accrocher tous les boutons de la couverture à la nacelle.

REGLAGE DU PETIT DOSSIER

fig. 26 Pour lever le dossier il suffit de le tirer vers le haut.
fig. 27 Pour le baisser, se servir du levier (C5) sous la nacelle.

ENTRETIEN DU REVETEMENT INTERNE

fig. 28 Pour un bon entretien, il est conseillé de retirer régulièrement le revêtement interne.

SIEGE AUTO HUGGY PRIME

ATTELAGE DU SIEGE AUTO AU CHASSIS

fig. 29 Prendre le siège par la poignée, l'accrocher au châssis face aux logements appropriés sur les deux côtés de la structure, en le tournant exclusivement dans la direction de la maman.
fig. 30 **AVERTISSEMENT: s'assurer que le siège soit toujours correctement fixé avant l'emploi.**

RETRAIT DU SIEGE AUTO DU CHASSIS

fig. 31 Se servir du levier (S1) situé à l'arrière du siège.
fig. 32 Dans le même temps, soulever le siège en le saisissant par la poignée.

Pour un usage correct du siège auto Huggy Prime, consulter le manuel spécifique.

SIEGE DE TRANSPORT QUAD

ATTELAGE DU SIEGE DE TRANSPORT AU CHASSIS

fig. 33 Accrocher le siège au châssis, en le plaçant face aux logements appropriés sur les deux côtés de la structure.
fig. 34 **AVERTISSEMENT: s'assurer que le siège de transport soit toujours correctement attaché de chaque côté avant l'emploi.**
fig. 35 Il est possible d'utiliser le siège poussette aussi bien orienté face à la maman que face à la route.

DECROCHAGE DU SIEGE DE TRANSPORT DU CHASSIS

fig. 36 Presser en même temps les poignées (R5) et soulever le siège de transport depuis le châssis.
AVERTISSEMENT: ne jamais effectuer cette opération avec le bébé à bord.

REGLAGE DU DOSSIER

fig. 37 Il est possible de régler le dossier sur 4 positions ; se servir du dispositif central (R6) et le déplacer jusqu'à la position souhaitée.

REGLAGE DU REPOSE-PIEDS

fig. 38 En appuyant sur les deux boutons (R7) situés sur la partie inférieure de la plate-forme, la pousser vers le bas.
fig. 39 Pour rehausser le repose-pieds, il suffit de le tirer vers le haut. Il se bloquera automatiquement.

CEINTURES DE SECURITE

fig. 40 Vérifier que les ceintures soient introduites dans les œillets à la hauteur des épaules ou immédiatement au dessus. Si la position n'est pas correcte, enlever les ceintures depuis le premier couple d'œillets et les réintroduire dans le deuxième ; utiliser toujours les œillets à la même hauteur.
fig. 41 S'assurer que la ceinture dorsale soit correctement introduite dans les extrémités de la ventrale.
fig. 42 Attacher les extrémités de la ceinture ventrale à la boucle centrale.
fig. 43 La ceinture ventrale doit toujours passer dans les anneaux latéraux (R8) et, lors de l'utilisation, elle doit être réglée de manière à ceindre correctement l'enfant.
fig. 44 Toujours utiliser la ceinture située à l'entrejambe combinée à la ceinture ventrale en les réglant correctement.
AVERTISSEMENT! Le non-respect de cette précaution peut causer des chutes ou des glissements de l'enfant et entraîner des risques de blessures.

ACCROCHAGE DE LA MAIN COURANTE

fig. 45 Pour monter la main courante (R1), appuyer sur les boutons (R9) et l'accrocher face aux logements appropriés sur le siège (R10).
fig. 46 On peut ouvrir la main courante d'un côté ou bien l'enlever complètement ; pour l'ouvrir, appuyer sur le bouton (R9) et l'enlever de son siège. Pour l'enlever, répéter l'opération également de l'autre côté.

ACCROCHAGE DE LA CAPOTE

fig. 47 Après avoir inséré le premier enclenchement (H1) dans le logement spécial sur le dossier du siège poussette (R11), accompagner le revêtement à l'intérieur de l'encadrement, en faisant attention à bien insérer les deux ailettes (H3) dans les logements arrière (H4).
fig. 48 Compléter le montage de la capote (R2), en insérant également le deuxième enclenchement (H2) dans son logement.
fig. 49 Pour régler la capote, il suffit de l'accompagner dans la position désirée.

DECROCHAGE DE LA CAPOTE DE LA POUSSETTE

fig. 50 Pour retirer la capote de la poussette, il suffit de

la retirer avec détermination des logements latéraux sur le dossier du siège poussette.

ENTRETIEN DU REVÊTEMENT DE LA CAPOTE

fig. 51 Le revêtement de la capote peut être retiré afin de permettre son bon entretien.

Retirer les brides en élastique (**H5**) des deux enclenchements et détacher les boutons présents sur les articulations de la capote (**H6**).

fig. 52 Détacher ensuite la bande avant blanche (**H7**) et celle arrière noire (**H8**) des deux articulations (**H6**) et retirer complètement le revêtement.

fig. 53 Pour remonter le revêtement, insérer la bande avant blanche (**H7**) et celle arrière noire (**H8**) dans les glissières spéciales situées sur la doublure interne.

fig. 54 Insérer ensuite les deux bandes dans les logements spéciaux sur les articulations (**H9**) jusqu'à l'accrochage complet, en s'assurant que la bande blanche (**H7**) reste à l'avant et la noire (**H8**) à l'arrière.

fig. 55 Compléter le montage, en accrochant les deux petites brides en élastique (**H5**) aux deux enclenchements de la capote (**H1-H2**) et en boutonnant les boutons-pression latéraux.

SACOCHÉ (SI PRÉSENTE)

fig. 56 Positionner la sacoche (**R3**) en la faisant passer en-dessous de la main courante.

fig. 57 Fixer la sangle du milieu (**F1**) en la faisant passer à travers l'anneau (**F2**).

fig. 58 Le rabat de la sacoche peut aussi être fixé de manière à protéger l'enfant contre les rigueurs du climat.

fig. 59 La sacoche peut être utilisée avec le siège de

transport tourné face à la maman ou face à la route.

PARAPLUIE (SI PRÉSENT)

fig. 60 Pour monter l'habillage pluie (**R4**), le positionner sur la capote et boutonner les deux automatiques latéraux (**P1**).

fig. 61 Compléter ensuite le montage, en passant l'élastique (**P2**) en-dessous de la plate-forme du siège poussette.

ENTRETIEN DU REVÊTEMENT

Pour un bon entretien, il est conseillé de retirer régulièrement le revêtement.

fig. 62 Détacher les deux petits élastiques inférieurs (**R12**) de la plate-forme repose-pied, en la retirant du support.

fig. 63 Retirer l'élastique (**R13**) des deux côtés du siège poussette.

fig. 64 Détacher les boutons sur le siège (**R14**) et sur les bords (**R15**).

fig. 65 Retirer les ceintures dorsales des bretelles en tissu.
fig. 66 Enlever la ceinture ventrale depuis les bagues latérales (**R8**) en ayant soin de faire passer la première dent de la boucle centrale à travers la bague latérale avant de l'enlever complètement.

fig. 67 Passer les ceintures dorsales et la ceinture entrejambes à travers les œilletons sur le revêtement, et l'enlever complètement.

AVERTISSEMENT! S'assurer que le revêtement soit correctement remis en place avant l'emploi.

HINWEISE



VOR DEM GEBRAUCH
DIE VORLIEGENDEN
GEBRAUCHSANWEISUNGEN
LESEN UND SIE SORGFÄLTIG
ZUM ZUKÜNFTIGEN

NACHSCHLAGEN AUFBEWAHREN. DIE
NICHTBEACHTUNG DIESER HINWEISE
KANN DIE SICHERHEIT IHRES KINDES
GEFÄHRDEN.

SIE SIND FÜR DIE SICHERHEIT IHRES
KINDES VERANTWORTLICH.

VORSICHT! DAS KIND NIE
UNBEAUF SICHTIG LASSEN: DIES KANN
GEFÄHRLICH SEIN. BEIM GEBRAUCH
DES PRODUKTES ÄUSSERST UMSICHTIG
VORGEHEN.

UM ERNSTE VERLETZUNGEN DURCH
HERAUSFALLEN ODER -RUTSCHEN ZU
VERMEIDEN, STETS DIE SICHERHEITSGURTE
RICHTIG ANSCHNALLEN UND REGELN.

- Dieses Produkt ist geeignet für Kinder:
 - ab der Geburt bis zu 9 Kg bei Verwendung der BABYWANNE.

- ab der Geburt bis zu 15 Kg bei Verwendung des SITZES.
- ab der Geburt bis zu 13 kg bei Verwendung des AUTOKINDERSITZES (Gruppe 0+).
- Für Neugeborene eignen sich am besten die Babywanne und/oder der Sitz mit komplett zurückgelegter Rückenlehne.

KINDERWAGEN - TRAVEL SYSTEM

• DAS KIND NIE UNBEAUF SICHTIG LASSEN.

• VOR DEM GEBRAUCH SICHERSTELLEN, DASS DAS PRODUKT KOMPLETT GEÖFFNET IST UND DASS ALLE VERSCHLUSS- UND SICHERHEITSVORRICHTUNGEN KORREKT EINGESETZT SIND.

• ZUR VERMEIDUNG VON UNFÄLLEN DAS KIND WÄHREND DES ÖFFNENS UND SCHLIEßENS NICHT IN DIE NÄHE DES PRODUKTS KOMMEN LASSEN.

• DAS KIND NICHT MIT DIESEM PRODUKT SPIELEN LASSEN.

• IMMER DAS KIND MIT DEM SICHERHEITSGURT ANSCHNALLEN.

• DES PRODUKTS IST NICHT ZUM JOGGEN ODER ROLLSCHUHLAUFEN GEEIGNET.
• SICHERSTELLEN, DASS DIE BABYWANNE, DER TRAGESITZ ODER DER AUTOKINDERSITZ VOR GEBRAUCH KORREKT VERANKERT WIRD.

- Immer das Kind mit dem Sicherheitsgurt anschnallen und es nie unbeaufsichtigt lassen.
- Den Leistungsgurt immer zusammen mit dem Bauchgurt verwenden.
- Es können andere als die mitgelieferten Sicherheitsgurte verwendet werden, diese müssen jedoch den gesetzlichen Bestimmungen entsprechen und sicher an den seitlichen Ringen des Sitzes befestigt sein (**Abb. 43 - Detail R8**).
- Das korrekte Anlegen der Sicherheitsgurte entbindet den Erwachsenen nicht von seiner Aufsichtspflicht.

BABYWANNE

• DIESES PRODUKT EIGNET SICH NUR FÜR BABYS, DIE NICHT EIGENSTÄNDIG AUFRECHT SITZEN KÖNNEN.
• NUR AUF EINER EBENEN, STABILEN UND TROCKENEN OBERFLÄCHE VERWENDEN.
• ANDERE KINDER DÜRFEN NICHT UNBEAUF SICHTIGT IN DER NÄHE DER BABYWANNE SPIELEN.
• DIE BABYWANNE NICHT VERWENDEN, SOLLTEN TEILE AN DIESER GEBROCHEN, BESCHÄDIGT ODER NICHT VORHANDEN SEIN.
• DIE BABYWANNE IST FÜR BABYS VORGEGEHEN, DIE NICHT EIGENSTÄNDIG AUFRECHT SITZEN, SICH NICHT DREHEN UND SICH NICHT AUF DIE HÄNDE ODER KNIE AUFRICHTEN KÖNNEN. MAX. GEWICHT DES BABYS: 9 KG.

- Ausschließlich die Inglesina Matratze für Pro Babywannen verwenden.
- Keine weiteren Matratzen auf die vom Hersteller empfohlene Matratze legen.
- Wenn das Baby in der Babywanne liegt, stets sicherstellen, dass in der Horizontalen der Kopf höher als der Körper angeordnet ist.
- Vor dem Anheben oder Transportieren der Babywanne prüfen, ob der Tragegriff vertikal positioniert und auf beiden Seiten korrekt verankert ist.
- Vor dem Anheben oder Transportieren der Babywanne die Rückenlehne immer auf die niedrigste Position einstellen.
- Immer die Gurtteile des Autokits entfernen oder in den vorgesehenen Seitentaschen des Innenbezugs verstauen, wenn die Babywanne nicht im Auto verwendet wird und das Baby ohne ständige Überwachung eines Erwachsenen längere Zeit in der Babywanne schläft.

SICHERHEIT

- Vor der Montage prüfen, dass das Produkt und seine Bauteile während des Transports nicht beschädigt wurden.

Sollte dies der Fall sein, ist das Produkt nicht zu verwenden und für Kinder unzugänglich aufzubewahren.

- Zur Sicherheit Ihres Kindes vor dem Gebrauch des Produktes das Kunststoffverpackungsmaterial und alle Verpackungselemente entfernen und entsorgen und außerhalb der Reichweite von Säuglingen und Kindern lassen.
- Das Produkt ist ausschließlich für die Zahl von Kindern zu verwenden, für welche es entworfen wurde.
- Dieses Produkt darf nur für den Transport eines einzelnen Kindes pro Sitz verwendet werden.
- Das Produkt erst dann verwenden, wenn alle Bauteile richtig befestigt und eingestellt wurden.
- Die Anweisungen zum Gebrauch des Gestells sorgfältig lesen, wenn die Babywanne/der Sitz/der Autokindersitz ammontiert werden.
- Das Produkt nie in der Nähe von Treppen und Stufen positionieren.
- Nicht mit den Fingern in die Mechanismen greifen.
- Das Kind niemals, auch nicht bei angezogener Bremse, an schrägen Ebenen im Sport-/Kinderwagen/Travel System lassen. Bei starken Neigungen ist die Bremswirkung eingeschränkt.
- Vor dem Gebrauch sicherstellen, dass das Produkt komplett geöffnet ist und dass alle Verschluss- und Sicherheitsvorrichtungen korrekt eingesetzt sind.
- Keine Matratzen mit einer Stärke von mehr als 35 mm in die Babywanne einlegen.
- Jedes zusätzliche Gewicht beeinträchtigt die Stabilität des Produkts. Die maximale Tragkraft des Korbes beträgt 3 kg (6,6 lbs).
- Die höchst zulässige Belastung des Fläschchenhalters liegt bei 0,5 kg (1,1 lb).
- Es ist grundsätzlich untersagt, die empfohlene maximale Tragkraft zu übersteigen.
- Jegliche Belastung von Griff und/oder Rückenlehne bzw. seitliche Belastungen des Produkts können die Stabilität des Produkts beeinträchtigen.
- Treppen oder Rolltreppen nicht mit dem Kind im Sportwagen/im Autokindersitz/in der Babywanne verwenden.
- Das Produkt und seine Bauteile regelmäßig kontrollieren, um Zeichen für eine etwaige Beschädigung und/oder Verschleiß, aufgetrennte Nähte und Risse zu erkennen. Insbesondere die physische und strukturelle Unversehrtheit der Griffe oder des Transportgriffs und des Bodens der Babywanne prüfen.
- Seien Sie sich der Gefahren durch offenes Feuer oder anderen Wärmequellen wie Heizkörper, Kamine, elektrische und Gasöfen usw. bewusst: Das Produkt nie in der Nähe solcher Wärmequellen stehen lassen.
- Sicherstellen, dass mögliche Gefahrenquellen sich außerhalb der Reichweite des Kindes befinden (z.B. Kabel, elektrische Drähte, usw.).
- Das Kind nicht in der Nähe von Seilen, Vorhängen oder anderen greifbaren Gegenständen lassen, an denen das Kind sich hochziehen kann bzw. die eine Erstickungs- und Erdrückungsgefahr darstellen.
- Die Babywanne nicht auf einer Stütze verwenden.

HINWEISE ZUM GEBRAUCH

- Das Produkt nicht verwenden, wenn es beschädigt ist oder Teile fehlen.
- Anderen Kindern oder Tieren nicht erlauben, unbeaufsichtigt in der Nähe des Produktes zu spielen oder darauf zu klettern.
- Immer prüfen, dass die Bremse betätigt ist, wenn das Kind in den Sitz/in die Babywanne gesetzt wird oder es aus dem Sitz/der Babywanne genommen wird, sowie beim An-/Abbau von Zubehörfteilen.
- Die Montage-, Abbau- und Einstellungsvorgänge dürfen

ausschließlich von Erwachsenen vorgenommen werden. Sicherstellen, dass alle Personen, die das Produkt verwenden (Babysitter, Großeltern, usw.), genau wissen, wie das Produkt richtig verwendet wird.

- Bei der Einstellung des Produkts prüfen, dass die beweglichen Teile (z.B. Rückenlehne, Verdeck, usw.) nicht mit dem Kind in Berührung kommen. Auf jeden Fall prüfen, dass die Bremse während der Arbeiten stets angezogen ist.
- Das Produkt nie mit darin sitzendem Kind öffnen, schießen oder ausbauen.
- Diese Arbeiten müssen in jedem Fall mit besonderer Aufmerksamkeit durchgeführt werden, wenn das Kind in der Nähe ist.
- Bei diesen Handgriffen besteht die Gefahr, dass Finger eingeklemmt oder verletzt werden.
- Das Kind nicht im Sportwagen/im Autokindersitz/in der Babywanne lassen, wenn andere Transportmittel verwendet werden.
- Bei Nichtgebrauch des Produktes muss es weggeräumt werden und sich außerhalb der Reichweite von Kindern befinden. Das Produkt darf nicht als Spielzeug verwendet werden! Das Kind nicht mit diesem Produkt spielen lassen.
- Das Produkt ist mit einem Fußbrett versehen, welches die Überwindung von Stufen und Hindernissen erleichtert. Dieses Fußbrett darf nicht zum Transportieren eines zweiten Kindes verwendet werden.
- Das Kind nicht im Sitz - getrennt vom Gestell - transportieren.
- Nach längerem Stehen in der Sonne muss das Produkt erst auskühlen, bevor es verwendet werden kann.
- Ausschließlich mit Babywanne Quad Pro und Autokindersitzen Huggy Prime von Inglesina verwenden, die entsprechend ausgerüstet und mit dem Easy Clip Anknüpfungssystem versehen sind. Bei Zweifeln die Webseite www.inglesina.com besuchen oder den Vertragshändler oder den Kundenservice von Inglesina zu Rate ziehen.
- Die Verwendung des Autokindersitzes mit Rahmen ersetzt keine Wiege oder Bett. Wenn das Kind schlafen möchte, ist die Verwendung einer Wiege oder eines Betts vorzuziehen. Der Autokindersitz wurde nicht für lange Schlafzeiten entwickelt.
- Der Auto-Kindersitz Huggy Prime kann auch als Liege verwendet werden.
- Dieser Liege nicht verwenden, wenn das Kind allein sitzen kann.
- Dieser Liege wurde nicht für lange Schlafzeiten entworfen.
- Es ist gefährlich, diese Liege auf erhöhten Flächen, wie z.B. Tischen, zu verwenden.

GARANTIEBEDINGUNGEN

- Diese Garantiebedingungen entsprechen der europäischen Richtlinie 99/44/EG vom 25. Mai 1999 und den nachfolgenden Anpassungen und gelten für die Mitgliedstaaten der Europäischen Gemeinschaft. Weitere Garantiebedingungen für spezifische Länder sind ausdrücklich auf der Internetseite www.inglesina.com im Abschnitt Garantie und Kundendienst ausgeführt.
- Inglesina Baby S.p.A. garantiert, dass dieser Artikel unter Beachtung der aktuell in den Ländern der Europäischen Gemeinschaft sowie der in den Vertriebsländern geltenden Normen und Regeln für Produkte und für Qualität und Sicherheit entwickelt und hergestellt wurde.
- Inglesina Baby S.p.A. garantiert, dass dieses Produkt während und nach dem Produktionsprozess diversen Qualitätskontrollen unterzogen wurde. Inglesina Baby S.p.A. garantiert, dass dieser Artikel zum Zeitpunkt des Erwerbs beim autorisierten Händler keine Montage- oder Herstellungsfehler aufwies.
- Sollten an diesem Produkt beim Erwerb oder während der normalen Verwendung entsprechend der Angaben in dieser Anleitung Materialfehler bzw. Herstellungsfehler festgestellt

werden, erkennt Inglesina Baby S.p.A. die Gültigkeit der Garantiebedingungen für eine Dauer von 24 Monaten ab dem Kaufdatum an.

- Es ist eine Garantiedauer von 24 aufeinanderfolgenden Monaten vorgesehen, die für den ersten Eigentümer dieses Artikels gilt.
- Unter Garantie ist der kostenlose Ersatz oder die Reparatur von Teilen zu verstehen, die von Anfang an aufgrund von Herstellungsfehlern Defekte aufwiesen.
- Das Original des Kassenzettels vom Erwerb des Produktes sorgfältig aufbewahren; überprüfen, ob auf diesem das Kaufdatum gut lesbar ist.
- Diese Garantiebedingungen verfallen in den folgenden Fällen:
 - Das Produkt wird für andere Zwecke benutzt, die nicht ausdrücklich in dieser Anleitung aufgeführt sind.
 - Das Produkt wird nicht gemäß dieser Anleitung verwendet.
 - Das Produkt wurde in einem nicht autorisierten Kundendienstzentrum repariert.
 - Die Struktur oder der Textilüberzug des Produktes wurde ohne ausdrückliche Genehmigung des Herstellers verändert bzw. manipuliert. Etwaige Änderungen an den Produkten befreien L'Inglesina Baby S.p.A. von jeder Haftung.
 - Der Defekt ist auf Fahrlässigkeit oder Nachlässigkeit bei der Verwendung zurückzuführen (z. B. heftige Stöße gegen die Konstruktion, Kontakt mit aggressiven chemischen Substanzen etc.).
 - Das Produkt weist normale Verschleißzeichen auf (z. B. Räder, bewegliche Teile, Textilien), die auf eine lange und kontinuierliche tägliche Verwendung zurückzuführen sind.
 - Das Produkt wird dem Händler für den Kundendienst ohne Kassenzettel oder mit Kassenzettel mit schlecht lesbarem Kaufdatum gesendet.
 - Etwaige Schäden, die durch den Einsatz von Zubehörteilen verursacht werden, welche nicht von L'Inglesina Baby geliefert und/oder genehmigt sind, sind von den Bedingungen unserer Garantie ausgeschlossen.
 - L'Inglesina Baby S.p.A. lehnt jegliche Verantwortung für Sach- oder Personenschäden ab, welche durch unsachgemäßen und/oder falschen Gebrauch des Produktes entstehen können.
 - Nach Ablauf der Garantie garantiert das Unternehmen dennoch einen Kundendienst für seine Produkte innerhalb einer Frist von maximal vier (4) Jahren ab dem Datum ihrer Markteinführung. Danach wird die Möglichkeit eines Eingriffes von Fall zu Fall bewertet.
 - L'Inglesina Baby S.p.A. behält sich vor, ihre Erzeugnisse zu verbessern und auf den neuesten Stand zu bringen und/oder Einzelteile technisch und ästhetisch ohne Benachrichtigung zu ändern.

ERSATZTEILE / AFTERSALES-KUNDENDIENST

- Regelmäßig die Sicherheitsvorrichtungen und die perfekte Funktionalität des Produktes im Laufe der Zeit überprüfen. Bei Auftreten von Problemen und/oder Anomalien das Produkt nicht benutzen. Sofort den Vertragshändler oder den Kundenservice von Inglesina zu Rate ziehen.
- Keine Ersatz- oder Zubehörteile benutzen, welche nicht durch L'Inglesina Baby geliefert und/oder genehmigt sind.

ANFORDERN DES KUNDENDIENSTES

- Wird die Hilfe des Kundendienstes benötigt, unverzüglich den Inglesina-Händler kontaktieren, bei dem das Produkt erworben wurde, wobei die „Serial Number“ (Seriennummer) des Produktes, auf das sich die Anfrage bezieht, bereitgehalten werden sollte („Serial Number“ ab der Kollektion 2010 vorhanden).

- Es ist Aufgabe des Händlers, Inglesina zu kontaktieren, um von Fall zu Fall über die optimale Vorgehensweise zu entscheiden und schließlich die weiteren Hinweise zu geben.
- Der Kundendienst von Inglesina steht Ihnen für alle notwendigen Informationen zur Verfügung. Bitte füllen sie das entsprechende Formular auf der Internetseite aus: www.inglesina.com - Abschnitt Garantie und Kundendienst.

HINWEISE ZUR REINIGUNG UND WARTUNG DES PRODUKTES

- Dieses Produkt erfordert eine regelmäßige Wartung seitens des Anwenders.
- Mechanismen und bewegliche Teile nicht gewaltsam betätigen. Im Zweifelsfall zuerst die Anweisungen zu Rate ziehen.
- Das Produkt nur trocken lagern und nicht in feuchten Umgebungen abstellen, da sich sonst Schimmel bilden kann.
- Das Produkt an einem trockenen Ort aufbewahren.
- Das Produkt vor Witterung, Wasser, Regen oder Schnee schützen. Eine dauerhafte und lange Sonneneinstrahlung kann Farbveränderungen bei vielen Stoffen verursachen.
- Nach dem Gebrauch am Strand das Produkt sorgfältig reinigen und trocknen, um Sand und Salz zu entfernen.
- Kunststoff- und Metallteile sind mit einem feuchten Tuch oder milden Reinigungsmittel zu reinigen - keine Lösungsmittel, Ammoniak oder Benzin verwenden.
- Nach dem Kontakt mit Wasser Metallteile sorgfältig trocknen, um Rostbildung zu vermeiden.
- Alle beweglichen Teile sauber halten und, falls notwendig,

mit einem leichten Öl schmieren.

- Die Räder sauber halten - Staub und/oder Sand immer entfernen.

HINWEISE ZUR REINIGUNG DES TEXTILÜBERZUGS

- Es wird empfohlen, den Bezug getrennt von anderen Artikeln zu waschen.
- Gewebeteile regelmäßig mit einer weichen Kleidungsbürste aufzuräumen.
- Die auf den entsprechenden Etiketten angegebenen Anweisungen zur Reinigung des Textilüberzugs beachten.



Handwäsche mit kaltem Wasser



Nicht bleichen



Nicht maschinentrocknen



Nicht bügeln



Nicht chemisch reinigen

- Vor dem Gebrauch oder der Lagerung, den Textilüberzug vollkommen trocken lassen.
- Zur Vermeidung von Schimmelbildung die Babywanne regelmäßig lüften. Insbesondere den Textilüberzug von der Struktur abnehmen und den Boden mit einem trockenen Tuch reinigen.

ANWEISUNGEN

LISTE DER KOMponentEN

Abb. 1

Gestell

- T1 Vorderrädersatz
- T2 Hinterrädersatz
- T3 Babyfläschchen-Halter
- T4 Aufbewahrungskorb

Tragesitz

- R1 Schutzbügel
- R2 Tragesitzverdeck
- R3 Fußsack (falls vorhanden)
- R4 Regenschutz (falls vorhanden)

Babywanne

- C1 Babywannenverdeck
- C2 Babywannendecke

Autositz

GESTELL

MONTAGE/ENTFERNUNG DES HINTERRÄDERSATZES

Abb. 2 Die Räder (T2) in Übereinstimmung mit der hinteren Stange einsetzen.

Abb. 3 Die Räder (T2) in ihren Sitz schieben, bis man das Klicken des kompletten Einrastens hört.

VORSICHT: Vor dem Gebrauch prüfen, dass die Räder richtig angekuppelt sind.

Abb. 4 Um die Hinterräder (T2) zu entfernen, die kleine Taste (T5) drücken, und die Räder herausziehen.

GESTELLÖFFNUNG

Abb. 5 Um das Gestell zu öffnen, muss zuerst der Sicherheitshaken (T6) entriegelt werden.

Abb. 6 Dann den Griff festhalten und ihn anheben, bis das Gestell vollkommen offen ist (Klick).

Abb. 7 VORSICHT: Vor Gebrauch sicherstellen, dass beide Mechanismen zur Befestigung eingerastet sind.

GESTELLVERSCHLUSS

Abb. 8 Vor dem Wagen stehend, den Öffnungsgriff (T7) fassen und die Taste (T8) drücken, dann das Gestell so weit anheben, bis es geschlossen ist.

Abb. 9 Den Schließvorgang beenden, indem man den Sicherheitshaken (T6) befestigt.

HINTERRÄDERBREMSE

Abb. 10 Zum Bremsen den hinteren Hebel in der Mitte (T9) nach unten drücken.

Bei einer Pause stets die Bremse anziehen.

TRANSPORTGRIFF

Abb. 11 Zum Transport des geschlossenen Gestells den Griff zum Öffnen (T7) verwenden.

EINSTELLUNG DES GRIFFS

Abb. 12 Das Gestell ist mit einem regulierbaren Griff ausgestattet.

Um den Griff in die gewünschte Position zu bringen, die seitlichen Tasten (T10) verwenden.

HINTERRÄDERBREMSE

Abb. 13 Das Gestell verfügt über Lenkräder, die durch Betätigung des Hebels (T11) auf der Höhe des mittleren

Gelenks blockiert oder gelöst werden können.

BABYFLÄSCHCHEN-HALTER

Abb. 14 Das Gestell ist mit einem zum Lieferumfang gehörenden Babyfläschchen-Halter (T3) ausgestattet. Um die Halterung für das Milchfläschchen zu befestigen, sie beim Haken (T12) am Gestell positionieren und sie in ihren Sitz drücken, bis sie einrastet.

AUFBEWAHRUNGSKORB

Abb. 15 Das Gestell ist mit einer großzügigen Gepäckablage ausgestattet (T4). Um sie zu befestigen, die Ösen (T13) in die entsprechenden Haken (T14) am Gestell einfügen. Die Befestigung vervollständigen, indem man die Druckknöpfe rund um die Sitze auf der Rückseite (T15) drückt.

ZUSATZTRANSPORTEINHEITEN FÜR DAS GESTELL (BABYWANNE, AUTOKINDERSITZ UND TRAGESITZ)

Abb. 16 Das Gestell kann mit Quad Pro Babywanne, Quad Tragesitz und Huggy Prime Autositz verwendet werden.

BABYWANNE QUAD PRO

MONTAGE DER BABYWANNE AN DAS GESTELL

Abb. 17 Die Babywanne am Tragegriff umfassen und sie am Gestell in den entsprechenden Sitzen auf beiden Seiten der Konstruktion befestigen. Darauf achten, dass sie immer zur Bezugsperson gerichtet ist.

Abb. 18 VORSICHT: Vor dem Gebrauch immer sicherstellen, dass die Babywanne korrekt befestigt ist.

ABKUPPLUNG DER BABYWANNE AUS DEM GESTELL

Abb. 19 Den Hebel (C3) betätigen, der außen an der Babywanne zu finden ist.

Abb. 20 Gleichzeitig die Babywanne am Tragegriff heben.

MONTAGE DES VERDECKS

Abb. 21 Die Druckknöpfe an der Konstruktion der Tragetasche befestigen.

Abb. 22 Das Verdeck (C1) um den Griff legen, und es mit dem Klettverschluss und den Knöpfen befestigen.

EINSTELLUNG DES TRAGEGRIFFS UND DES VERDECKS

Abb. 23 Zum Einstellen des Tragegriffs und des Verdecks gleichzeitig auf die zwei seitlichen Knöpfe (C4) drücken.

Abb. 24 VORSICHT: Die Babywanne beim Transport immer am Tragegriff halten.

BEFESTIGUNG DER DECKE

Abb. 25 Alle Knöpfe der Decke an der Babywanne befestigen.

EINSTELLUNG DER RÜCKENLEHNE

Abb. 26 Um die Rückenlehne zu heben, reicht es aus, sie nach oben zu ziehen.

Abb. 27 Den Hebel (C5) betätigen, der unter der Babywanne zu finden ist, um sie zu senken.

PFLEGE DER INTERNEN AUSKLEIDUNG

Abb. 28 Es empfiehlt sich, die interne Auskleidung für eine korrekte Pflege regelmäßig zu entfernen.

HUGGY PRIME AUTOSITZ

BEFESTIGUNG DES AUTOSITZES AM GESTELL

Abb. 29 Den Babysitz am Tragegriff umfassen und am Gestell in den entsprechenden Sitzen auf beiden Seiten der Konstruktion befestigen. Darauf achten, dass er immer zur Bezugsperson gerichtet ist.

Abb. 30 VORSICHT: Vor dem Gebrauch prüfen, dass der Sitz immer richtig angekuppelt ist.

ABKUPPLUNG DES AUTOSITZES AUS DEM GESTELL

Abb. 31 Den Hebel (S1) betätigen, der am Rückteil des Sitzes zu finden ist.

Abb. 32 Gleichzeitig den Sitz hochziehen, während dessen Tragegriff umfasst wird.

Für den richtigen Gebrauch des Autositzes Huggy Prime siehe entsprechende Anleitung.

QUAD TRAGESITZ

MONTAGE DES TRAGESITZES AN DAS GESTELL

Abb. 33 Tragesitz am Gestell befestigen, indem er in den entsprechenden Sitzen auf beiden Seiten der Konstruktion angebracht wird.

Abb. 34 VORSICHT: Vor dem Gebrauch prüfen, dass der Tragesitz an beiden Seiten immer richtig angekuppelt ist.

Abb. 35 Der Aufsatz kann in Richtung der Mutter oder in Richtung Straße gedreht verwendet werden.

ABKUPPLUNG DES TRAGESITZES VOM GESTELL

Abb. 36 Die Griffe (R5) gleichzeitig drücken und den Tragesitz vom Gestell heben.

VORSICHT: Nie die An-/Abkuppelung mit auf dem Sitz sitzenden Kind vornehmen.

EINSTELLUNG DER RÜCKENLEHNE

Abb. 37 Die Rückenlehne kann in 4 Positionen eingestellt werden. Die mittlere Vorrichtung (R6) betätigen und in die gewünschten Stellung bringen.

EINSTELLUNG DES FUSSBRETTES

Abb. 38 Beide Tasten (R7) auf der Unterseite des Fußbretts drücken, und es nach unten schieben.

Abb. 39 Um das Fußbrett wieder zu heben reicht es aus, dieses nach oben zu ziehen: es wird automatisch blockiert.

SICHERHEITSGURTE

Abb. 40 Prüfen, ob die Gurte auf Schulterhöhe oder gerade darüber in die Ösen eingeführt sind. Wenn die Position nicht richtig ist, die Gurte aus dem ersten Ösenpaar abziehen und sie dann in das zweite Ösenpaar einsetzen. Die Ösen müssen immer dieselbe Höhe haben.

Abb. 41 Prüfen, dass der Rückengurt richtig im Endstück des Bauchgurtes positioniert ist.

Abb. 42 Die Enden des Bauchgurtes an der Mittelschnalle befestigen.

Abb. 43 Der Bauchgurt muss immer die seitlichen Ringe (R8) durchlaufen. Beim Gebrauch muss er so eingestellt werden, dass das Kind dadurch richtig gesichert wird.

Abb. 44 Immer den Beintrenngurt zusammen mit dem Bauchgurt benutzen und diese richtig einstellen.

VORSICHT! Bei Missachtung dieser Vorsichtsmaßnahme kann das Kind herausfallen oder -rutschen und sich somit verletzen.

MONTAGE DES SCHUTZBÜGELS

Abb. 45 Zur Befestigung des Schutzbügels (R1) die Knöpfe (R9) drücken und diesen in den entsprechenden Sitzen am Tragesitz (R10) befestigen.

Abb. 46 Der Schutzbügel kann auf einer Seite geöffnet bleiben oder vollkommen entfernt werden. Zum Öffnen den Knopf (R9) drücken und ihn aus seinem Sitz abziehen. Zum Entfernen auf der anderen Seite ebenso verfahren.

MONTAGE DES VERDECKS

Abb. 47 Wenn man den ersten Einsatz (H1) in seinen Sitz auf der Rückseite des Aufsatzes (R11) eingefügt hat, den Überzug im Inneren des Rahmens führen und dabei aufpassen, dass die beiden Flügel (H3) in die hinteren Sitze

eingefügt werden (H4).

Abb. 48 Die Montage des Verdeckes (R2) vervollständigen, indem man den zweiten Einsatz (H2) in seinen Sitz bringt.

Abb. 49 Zum Einstellen des Verdeckes dieses lediglich in die gewünschte Position bringen.

ABKUPPLUNG DES VERDECKS VOM SPORTWAGEN

Abb. 50 Um das Verdeck vom Sportwagen zu entfernen, muss man es nur kräftig aus den Sitzen auf der Rückseite des Aufsatzes herausziehen.

WARTUNG DES ÜBERZUGS DES VERDECKS

Abb. 51 Der Überzug des Verdeckes kann entfernt werden, damit man ihn korrekt warten kann.

Die beiden Gummiosen (H5) von beiden Einsatzstellen wegziehen und die Knöpfe an den Gelenken des Verdeckes (H6) aufhaken.

Abb. 52 Das vordere, weiße Band (H7) und das hintere, schwarze (H8) von beiden Gelenken (H6) ablösen und den Überzug ganz entfernen.

Abb. 53 Um den Überzug wieder zu montieren, das vordere, weiße Band (H7) und das hintere, schwarze (H8) in die entsprechenden Führungen am Innenfutter einführen.

Abb. 54 Dann beide Bänder in ihre Sitze an den Gelenken (H9) einführen, sicherstellen, dass das weiße Band (H7) vorn bleibt, und das schwarze (H8) hinten.

Abb. 55 Die Montage beenden, indem man die beiden kleinen Ösen (H5) an beiden Einsätzen des Verdeckes (H1-H2) einhakt und die seitlichen Druckknöpfe festdrückt.

FUSSSACK (FALLS VORHANDEN)

Abb. 56 Den Fußsack (R3) positionieren, indem er unter dem Schutzbügel entlanggeführt wird.

Abb. 57 Das mittlere Nahtband (F1) durch den Ring (F2)

führen und zuknöpfen.

Abb. 58 Das Revers des Fußsacks kann auch so befestigt werden, dass es das Kind vor Kälte schützt.

Abb. 59 Der Fußsack kann mit zur Bezugsperson gerichtetem oder zur Straße gerichtetem Tragesitz verwendet werden.

REGENSCHUTZ (FALLS VORHANDEN)

Abb. 60 Zum Anbringen des Regenschutzes (R4) diesen über das Verdeck ziehen und mithilfe der beiden seitlichen Druckknöpfe (P1) befestigen.

Abb. 61 Die Montage vervollständigen, indem man den Gummi (P2) unter der Fußauflage des Tragesitzes durchzieht.

WARTUNG DES ÜBERZUGS

Es empfiehlt sich, den Überzug für die korrekte Pflege regelmäßig zu entfernen.

Abb. 62 Die beiden kleinen unteren Gummis (R12) von der Fußauflage lösen, indem man sie aus ihrem Sitz zieht.

Abb. 63 Den Gummi (R13) von beiden Seiten des Tragesitzes entfernen.

Abb. 64 Die Knöpfe auf dem Sitz (R14) und an den Ohrenstützen (R15) lösen.

Abb. 65 Die Gurte für den Oberkörper aus dem Stofftragriemen herausziehen.

Abb. 66 Den Bauchgurt aus den seitlichen Ringen (R8) abziehen und darauf achten, den ersten Zahn der Mittelschnalle durch den seitlichen Ring laufen zu lassen, bevor der Gurt vollkommen entfernt wird.

Abb. 67 Die Rückengurte und den Beintrenngurt durch die entsprechenden Ösen am Überzug ziehen und ganz abziehen.

VORSICHT! Vor dem Gebrauch prüfen, dass der Überzug wieder korrekt positioniert wurde.

ADVERTENCIAS



LEA ESTAS INSTRUCCIONES ATENTAMENTE ANTES DEL EMPLEO Y CONSÉRVELAS PARA PODER CONSULTARLAS EN FUTURO. LA SEGURIDAD DE SU

NIÑO PUEDE VERSE COMPROMETIDA SI NO RESPETA LAS INSTRUCCIONES.

USTED ES RESPONSABLE DE LA SEGURIDAD DEL NIÑO.

¡ATENCIÓN! NUNCA DEJAR EL NIÑO SIN SUPERVISIÓN: ESTO PUEDE SER PELIGROSO. PRESTAR LA MÁXIMA ATENCIÓN AL UTILIZAR EL PRODUCTO.

PARA EVITAR GRAVES DAÑOS DEBIDOS A CAÍDAS O DESLIZAMIENTOS, UTILIZAR SIEMPRE LOS ARNESES DE SEGURIDAD CORRECTAMENTE ENGANCHADOS Y AJUSTADOS.

- Este producto es adecuado para niños:
 - desde el nacimiento y hasta 9 kg si se utiliza el CAPAZO.
 - desde el nacimiento y hasta 15 Kg cuando se utiliza la SILLITA DE PASEO.

- desde el nacimiento y hasta 13 kg cuando se utiliza el PORTABEBÉ (grupo 0+).
- Para los recién nacidos, es aconsejable colocar el capazo y/o la sillita en la posición más reclinada.

SILLITA DE PASEO - TRAVEL SYSTEM

- NUNCA DEJAR EL NIÑO SIN SUPERVISIÓN.
- ANTES DEL USO, CERCIORARSE DE QUE EL COCHECITO ESTÉ COMPLETAMENTE ABIERTO, CON TODOS LOS DISPOSITIVOS DE BLOQUEO Y SEGURIDAD CORRECTAMENTE ACCIONADOS.
- PARA EVITAR LESIONES O DAÑOS EN LOS DEDOS, ASEGURARSE DE QUE EL NIÑO PERMANEZCA A UNA DISTANCIA PRUDENCIAL DURANTE LAS OPERACIONES DE APERTURA Y CIERRE DE LA SILLITA DE PASEO.
- NO PERMITIR QUE EL NIÑO JUEGUE CON EL PRODUCTO.

SEGURIDAD

• SUJETAR AL NIÑO CON LOS ARNESES DE SEGURIDAD.

• ESTE PRODUCTO NO ES ADECUADO PARA CORRER O PATINAR.

• ASEGURARSE DE QUE EL CAPAZO, LA SILLITA DE PASEO O LA SILLITA PARA COCHE ESTÉN CORRECTAMENTE ENGANCHADOS ANTES DEL USO.

- Sujetar al niño con los arneses de seguridad y nunca dejarlo sin supervisión
- Utilizar siempre el arnés inguinal en combinación con el ventral.
- También es posible utilizar otros sistemas de sujeción que no sean los del equipamiento de este producto, a condición de que sean conformes con los reglamentos vigentes y asegurándose de fijarlos a los anillos laterales presentes en el asiento (**Fig. 43 - ref. R8**).
- El uso correcto del sistema de sujeción no sustituye a la adecuada supervisión de un adulto.

CAPAZO

• ESTE PRODUCTO ES APTO ÚNICAMENTE PARA NIÑOS QUE NO LOGRAN MANTENERSE SENTADOS AUTÓNOMAMENTE.

• UTILIZAR SOLAMENTE SOBRE UNA SUPERFICIE HORIZONTAL, ESTABLE Y SECA.

• NO PERMITIR QUE OTROS NIÑOS JUEGUEN SIN VIGILANCIA CERCA DEL CAPAZO.

• NO UTILIZAR EL CAPAZO SI HAY PIEZAS QUE FALTAN, ESTÁN ROTAS O DAÑADAS.

• EL CAPAZO ES APTO PARA NIÑOS QUE NO LOGRAN MANTENERSE SENTADOS AUTÓNOMAMENTE, NO CONSIGUEN GIRAR O LEVANTARSE CON LAS MANOS O LAS RODILLAS. PESO MÁXIMO DEL NIÑO: 9 KG.

- Utilizar únicamente el colchón Inglesina para capazos Pro.
- No colocar otros colchones encima del recomendado por el fabricante.
- Cuando el niño está en el capazo, asegurarse de que la cabeza esté siempre más alta que el cuerpo, con respecto al plano horizontal.
- Comprobar que el asa de transporte esté en posición vertical y correctamente enganchada a ambos lados, antes de levantar o transportar el capazo.
- Regular siempre el respaldo en la posición más baja, antes de levantar o transportar el capazo.
- Quitar siempre las correas del kit auto o colocarlas en los bolsillos laterales específicos del revestimiento interno cuando el capazo no se utiliza para el transporte en coche, en caso de que el niño duerma durante un período prolongado sin vigilancia

• Antes del ensamblaje, controlar que el producto y todos sus componentes no presenten eventuales daños ocasionados por el transporte; si los hubiera, el producto no debe utilizarse y debe mantenerse lejos del alcance de los niños.

• Para la seguridad de su niño, antes de utilizar el producto es necesario quitar y eliminar todos los sacos de plástico y los componentes del embalaje, manteniéndolos siempre lejos del alcance de los bebés y los niños.

• El producto debe utilizarse exclusivamente el número de niños para el que ha sido diseñado.

• De todos modos, utilizarlo para transportar un solo niño por asiento.

• No utilizar el producto sin que estén correctamente fijados y ajustados todos sus componentes.

• Leer cuidadosamente las instrucciones relativas al uso del chasis cuando se enganchan el capazo, la sillita de paseo o el portabebé.

• Nunca colocar el producto cerca de escaleras o peldaños.

• Evitar introducir los dedos en los mecanismos.

• No dejar en pendientes la sillita de paseo, el cochecito o el travel system con el niño a bordo, incluso con el freno accionado. Las pendientes pronunciadas pueden limitar la eficiencia de los frenos.

• Antes del uso, cerciorarse de que el cochecito esté completamente abierto, con todos los dispositivos de bloqueo y seguridad correctamente accionados.

• No colocar en el capazo colchones de espesor superior a 35 mm.

• Cualquier carga aplicada al producto compromete su estabilidad. La carga máxima de la cesta portaobjetos es de 3 kg (6,6 libras).

• La carga máxima del portabiberón es de 0,5 kg (1,1 libras).

• Está terminantemente prohibido superar la carga máxima recomendada.

• Cualquier carga aplicada al mango, a la parte posterior o al lateral del producto puede perjudicar la estabilidad del mismo.

• Nunca subir o bajar escaleras fijas o móviles con el niño en la sillita de paseo/portabebé/capazo.

• Inspeccionar regularmente el producto y sus componentes para detectar eventuales indicios de daño y/o desgaste, puntos desdoscidos y roturas. Controlar sobre todo la integridad física y estructural de las manijas o del asa de transporte y del fondo del capazo.

• Hay que ser conscientes de los peligros originados por llamas libres y por otras fuentes de calor como radiadores, chimeneas, estufas eléctricas o de gas, etc.: nunca dejar el producto cerca de estas fuentes de calor.

• Asegurarse de mantener todas las posibles fuentes de peligro (cables, hilos eléctricos, etc.) fuera del alcance del niño.

• No dejar el producto con el niño a bordo cerca de cuerdas, cortinas u otros objetos que puedan ser utilizados por el niño para prepararse o ser causa de ahogo o estrangulamiento.

• No utilizar el capazo sobre otras bases de soporte.

CONSEJOS PARA EL EMPLEO

• No utilizar el producto si presenta roturas o faltan piezas.

• No permitir que otros niños o animales jueguen sin supervisión en las cercanías del producto o que se trepen al mismo.

• Accionar el freno cada vez que se ponga o se saque al niño de la sillita o el capazo, así como durante los estacionamientos y al montar o desmontar los accesorios.

• Las operaciones de montaje, desmontaje y ajuste deben ser efectuadas solamente por adultos. Asegurarse de que quien utiliza el producto (baby sitter, abuelos, etc.) conozca el correcto funcionamiento del mismo.

- En las operaciones de ajuste asegurarse de que las partes móviles del producto no estén en contacto con el niño (ejemplo: respaldo, capota, etc.) y que durante estas operaciones el freno esté correctamente accionado.
- No abrir, cerrar ni desmontar el producto con el niño a bordo.
- Prestar suma atención al efectuar dichas operaciones si el niño está en las cercanías.
- Durante estas operaciones, los dedos podrían resultar aplastados o dañados.
- No dejar al niño en la sillita de paseo, el portabebé o el capazo cuando se viaja en otros medios de transporte.
- Cuando no se usa, el producto debe guardarse lejos del alcance de los niños. ¡No utilizar el producto como un juguete ni permitir que el niño juegue con el mismo!
- El producto está equipado con un reposapiés trasero que ayuda a superar peldaños u obstáculos. Nunca utilizar este reposapiés para el transporte de un segundo niño.
- No transportar al niño en la sillita de paseo separada del chasis.
- En caso de exposición prolongada al sol, esperar hasta que el producto se enfríe antes de utilizarlo.
- Utilizar solamente con capazo Quad Pro y los portabebés Huggy Prime Inglesina específicamente diseñados y equipados con engancho Easy Clip. En caso de duda, consultar el sitio www.inglesina.com o contactar con el Revendedor Autorizado o el Servicio de Asistencia al Cliente Inglesina.
- El portabebé con el chasis no puede usarse como cuna o cama. Cuando el niño necesite dormir, es mejor servirse de una cuna o una cama. El portabebé no está diseñado para dormir durante mucho tiempo.
- El portabebés Huggy Prime también puede utilizarse como tumbona.
- No utilizar esta tumbona cuando el niño es capaz de sentarse autónomamente.
- Esta tumbona no está proyectada para periodos de sueño prolongados.
- Es peligroso utilizar esta tumbona sobre superficies elevadas, como por ejemplo, mesas.

CONDICIONES DE LA GARANTÍA

- Las presentes condiciones de garantía son conformes con la Directiva Europea 99/44/CE del 25 de mayo de 1999 y modificatorias posteriores y tienen validez en los países de la Comunidad Europea. En el sitio web www.inglesina.com, sección Garantía y Asistencia, se detallan otras condiciones de garantía para determinados países.
- Inglesina Baby S.p.A. garantiza que este artículo ha sido diseñado y fabricado de conformidad con las normas/reglamentos de producto y de calidad y seguridad generales actualmente vigentes en la Comunidad Europea y en los países de comercialización.
- Inglesina Baby S.p.A. garantiza que durante y tras la conclusión del proceso de fabricación, este producto ha sido sometido a varios controles de calidad. Inglesina Baby S.p.A. garantiza que este artículo no presentaba defectos de montaje o fabricación en el momento de su compra en las tiendas autorizadas.
- Si llegaran a detectarse en el producto defectos de materiales y/o fabricación en el momento de la compra o durante un uso normal, según cuanto se describe en las presentes instrucciones, Inglesina Baby S.p.A. reconocerá la validez de las condiciones de garantía durante un periodo de 24 meses a partir de la fecha de la compra.
- El periodo de garantía previsto es de 24 meses consecutivos y tiene validez para el primer propietario del artículo.
- Por garantía se entiende la sustitución o reparación gratuita de las partes que sean defectuosas originariamente debido a defectos de fabricación.
- Conservar el ticket original y comprobar en el momento de

la compra que el mismo contenga, de forma legible, la fecha de compra.

- Las presentes condiciones de garantía se extinguirán en caso de que:
 - el producto se utilice para otros fines no indicados expresamente en las presentes instrucciones.
 - el producto se utilice sin cumplir las presentes instrucciones.
 - el producto haya sido reparado en centros de asistencia no autorizados ni concertados.
 - el producto haya sido sometido a modificaciones y/o manipulaciones, tanto en la estructura como en el tejido, no autorizadas expresamente por el fabricante. Las eventuales modificaciones aportadas a los productos exoneran a Inglesina Baby S.p.A. de cualquier responsabilidad.
 - el defecto se deba a la negligencia o al descuido en el uso (por ejemplo, golpes violentos en las partes estructurales, exposición a sustancias químicas agresivas, etc.).
 - el producto presente un desgaste normal (por ejemplo en las ruedas, partes móviles, tejidos) derivado de un uso diario prolongado y continuado.
 - el producto sea enviado al vendedor para su asistencia, sin el ticket original de compra o sin que se lea claramente la fecha de compra en el mismo.
- Eventuales daños causados por el empleo de accesorios no suministrados o no aprobados por Inglesina Baby, no están cubiertos por las condiciones de nuestra garantía.
- Inglesina Baby S.p.A. declina toda responsabilidad por daños a cosas o personas derivados de un uso impropio y/o incorrecto del medio.
- Una vez caducado el periodo de garantía, la Empresa garantiza igualmente la asistencia de sus productos dentro de un plazo máximo de cuatro (4) años desde la fecha de introducción en el mercado de los mismos, transcurrido el cual se evaluará caso por caso la posibilidad de intervención.
- Con el fin de mejorar sus productos, Inglesina Baby S.p.A. se reserva el derecho de actualizar y/o modificar el producto aportando detalles técnicos o estéticos sin previo aviso.

RECAMBIOS / ASISTENCIA POSVENTA

- Inspeccionar regularmente los dispositivos de seguridad para asegurarse del perfecto funcionamiento del producto a través del tiempo. No utilizar el producto si se detectan problemas y/o anomalías de cualquier tipo. Contactar inmediatamente con el Vendedor Autorizado o con el Servicio de Asistencia al Cliente Inglesina.
- No utilizar repuestos ni accesorios que no hayan sido suministrados o no estén aprobados por Inglesina Baby.

EN CASO DE NECESIDAD DE ASISTENCIA

- En caso de necesitar asistencia para el producto, contactar inmediatamente con el Revendedor de Inglesina al que ha comprado el producto, asegurándose de contar con el "Número de Serie" relativo al producto objeto de la solicitud (el "Número de Serie" está disponible a partir de la Colección 2010).
- El Revendedor deberá contactar con Inglesina para determinar la modalidad de intervención más idónea en cada caso y, por último, proporcionar la indicación adecuada.
- El Servicio de Asistencia Inglesina siempre está disponible para facilitar toda la información necesaria, a través de una solicitud escrita que deberá rellenarse utilizando el formulario específico que encontrará en el sitio web: www.inglesina.com – sección Garantía y Asistencia.

CONSEJOS PARA LA LIMPIEZA Y EL MANTENIMIENTO DEL PRODUCTO

- Este producto requiere un mantenimiento por parte del

usuario.

- Nunca forzar mecanismos o partes en movimiento; en caso de duda, consultar antes las instrucciones.
- No guardar el producto si está mojado ni dejarlo en ambientes húmedos porque se podrían formar moho.
- Guardar el producto en un lugar seco.
- Proteger el producto de los agentes atmosféricos (agua, lluvia, nieve); además, la exposición continua y prolongada al sol podría causar cambios de color en muchos materiales.
- Después de un eventual empleo en la playa, limpiar y secar cuidadosamente el producto para quitar la arena y la sal.
- Limpiar las partes plásticas y metálicas con un paño húmedo o con un detergente ligero; no usar disolventes, amoníaco ni bencina.
- Secar cuidadosamente las partes de metal después de un eventual contacto con el agua para evitar la formación de herrumbre.
- Mantener limpias todas las partes en movimiento y si necesario lubricarlas con un aceite ligero.
- Mantener limpias las ruedas, eliminando el polvo y/o la arena.

CONSEJOS PARA LA LIMPIEZA DEL REVESTIMIENTO TEXTIL

- Aconsejamos lavar el revestimiento textil separadamente

de otros artículos.

- Renovar periódicamente las partes de tejido con un cepillo suave para prendas de vestir.
- Respetar las normas de lavado del revestimiento textil indicadas en las etiquetas correspondientes.



Lavar a mano con agua fría



No utilizar lejía



No secar mecánicamente



No planchar



No lavar en seco

- Secar perfectamente el revestimiento textil antes de utilizarlo o guardarlo.
- Para prevenir la eventual formación de moho, se aconseja ventilar periódicamente el capazo. En especial, separar el revestimiento textil de la estructura y pasar un paño seco en el fondo.

INSTRUCCIONES

LISTA DE LOS COMPONENTES

fig. 1

Chasis

- T1** Grupo ruedas delanteras
- T2** Grupo ruedas traseras
- T3** Porta biberón
- T4** Cesta porta objetos

Silla de transporte

- R1** Pasamanos
- R2** Capota de sillita de paseo
- R3** Saco (si está presente)
- R4** Burbuja (si está presente)

Capazo

- C1** Capota capazo
- C2** Cubierta capazo

Portabebé

CHASIS

ENSAMBLAJE/REMOCIÓN DEL GRUPO RUEDAS TRASERAS

fig. 2 Introduzca el grupo rueda (**T2**) a la altura del tubo posterior.

fig. 3 Empuje el grupo rueda (**T2**) en su alojamiento hasta oír un clic, que indica que se ha enganchado completamente.

ATENCIÓN: asegurarse de que las ruedas estén correctamente enganchadas antes del empleo.

fig. 4 Para quitar el grupo rueda posterior (**T2**), presione el pequeño botón (**T5**) y extráigalo completamente.

APERTURA CHASIS

fig. 5 Para abrir el chasis, lo primero que hay que hacer es desbloquear el gancho de seguridad (**T6**).

fig. 6 Después agarre el manillar y levántelo hasta que se

abra completamente el chasis (Clic).

fig. 7 ATENCIÓN: Antes de usar, asegúrese de que los dos mecanismos de bloqueo estén enganchados correctamente.

CIERRE CHASIS

fig. 8 Posicionándose de forma frontal, agarre la manija de apertura (**T7**) y con el botón (**T8**) presionado, levante el chasis hasta que se cierre.

fig. 9 Complete el cierre fijando el gancho de seguridad (**T6**).

FRENO RUEDAS TRASERAS

fig. 10 Para accionar el freno, empuje hacia abajo la palanca central posterior (**T9**).

Activar siempre el freno durante las paradas.

MANIJA DE TRANSPORTE

fig. 11 Para transportar el chasis cerrado, utilice la manija de apertura (**T7**).

REGULACIÓN DEL ASA

fig. 12 El chasis tiene un asa regulable. Regule la posición del asa mediante los botones laterales (**T10**).

BLOQUEO/DESBLOQUEO RUEDAS DELANTERAS

fig. 13 El chasis cuenta con ruedas pivotantes que se pueden bloquear o desbloquear accionando simplemente la palanca (**T11**) situada en correspondencia de la articulación central.

PORTA BIBERÓN

fig. 14 El chasis está equipado con porta biberón de serie (**T3**).

Para fijar el porta biberón, colóquelo a la altura del gancho (**T12**) en el chasis y empujelo en su lugar hasta que se enganche completamente.

CESTA PORTA OBJETOS

fig. 15 El chasis tiene un cesto grande para llevar objetos (T4). Para fijarlo, introduzca los ojales (T13) en los respectivos ganchos anteriores (T14) en el chasis. Complete el enganche abotonando los botones automáticos en torno a los respectivos alojamientos posteriores (T15).

UNIDADES DE TRANSPORTE ADICIONALES AL CHASIS (CAPAZO, SILLITA DE PASEO Y PORTABEBÉ)

fig. 16 El chasis se puede utilizar con el capazo Quad Pro, la sillita de paseo Quad y el portabebé Huggy Prime.

CAPAZO QUAD PRO

ENGANCHE DEL CAPAZO AL CHASIS

fig. 17 Tomando el capazo por el asa de transporte, engancharlo al chasis en correspondencia de las sedes respectivas en ambos lados de la estructura, colocándolo exclusivamente mirando hacia la mamá.

fig. 18 **ATENCIÓN: antes del uso, verificar que el capazo esté siempre enganchado correctamente.**

DESGANCHE DEL CAPAZO DEL CHASIS

fig. 19 Actuar en la palanca (C3) colocada en la parte externa del capazo.

fig. 20 Simultáneamente, levantar el capazo tomándolo del asa de transporte.

ENGANCHE DE LA CAPOTA

fig. 21 Enganchar los botones automáticos a la estructura del capazo.

fig. 22 Enrolle la capota (C1) alrededor del asa fijándola con el velcro y los botones correspondientes.

AJUSTE DEL ASA DE TRANSPORTE Y LA CAPOTA

fig. 23 Para ajustar el asa de transporte y la capota, utilizar los dos pulsadores laterales (C4) simultáneamente.

fig. 24 **ATENCIÓN: para transportar el capazo, tomarlo siempre del asa de transporte.**

ENGANCHE DE LA CUBIERTA

fig. 25 Enganchar todos los botones de la cubierta en el capazo.

AJUSTE DEL RESPALDO

fig. 26 Para levantar el respaldito, es suficiente tirarlo hacia arriba.

fig. 27 Para bajarlo, actuar en la leva (C5) bajo la cuna.

MANTENIMIENTO DEL REVESTIMIENTO INTERNO

fig. 28 Se aconseja quitar periódicamente el revestimiento interno para su correcto mantenimiento.

PORTABEBÉ HUGGY PRIME

ENGANCHE DEL PORTABEBÉ AL CHASIS

fig. 29 Tomando el portabebé del asa de transporte, engancharlo en el chasis en correspondencia de las sedes respectivas a ambos lados de la estructura, posicionándolo exclusivamente mirando hacia la mamá.

fig. 30 **ATENCIÓN: asegurarse de que el portabebé esté siempre correctamente enganchado antes del uso.**

DESGANCHE DEL PORTABEBÉ DEL CHASIS

fig. 31 Actuar en la palanca (S1) colocada en la parte exterior del portabebé.

fig. 32 Contemporáneamente, levantar el portabebé tomándolo del asa de transporte.

Para el correcto empleo del portabebé Huggy Prime, consultar el manual dedicado.

SILLITA DE PASEO QUAD

ENGANCHE DE LA SILLITA DE PASEO AL CHASIS

fig. 33 Enganchar la sillita de paseo en el chasis, posicionándola en correspondencia de las sedes respectivas a ambos lados de la estructura.

fig. 34 **ATENCIÓN: asegurarse de que la sillita de paseo esté siempre correctamente enganchada a ambos lados antes del uso.**

fig. 35 Es posible usar la sillita de paseo ya sea dirigida hacia la madre como dirigida hacia la calle.

DESGANCHE DE LA SILLITA DE PASEO DEL CHASIS

fig. 36 Pulsar contemporáneamente las manijas (R5) y levantar la sillita de paseo del chasis.

ATENCIÓN: nunca efectuar esta operación con el niño a bordo.

AJUSTE DEL RESPALDO

fig. 37 Es posible ajustar el respaldo en 4 posiciones; actuar en el dispositivo central (R6) y acompañarlo hasta la posición deseada.

AJUSTE DEL REPOSAPIÉS

fig. 38 Presione los dos botones (R7) colocados en la parte inferior del reposapiés y empújelo hacia abajo.

fig. 39 Para levantar el reposapiés, es suficiente con tirarlo hacia arriba: se bloqueará automáticamente.

ARNESSES DE SEGURIDAD

fig. 40 Verificar que los arneses estén introducidos en los ojales al nivel de los hombros o inmediatamente arriba. Si la posición no es correcta, quitar los arneses del primer par de ojales y reintroducirlos en el segundo; utilizar siempre los ojales al mismo nivel.

fig. 41 Verificar que el arnés dorsal esté introducido correctamente en las extremidades del ventral.

fig. 42 Enganchar las extremidades del arnés ventral a la hebilla central.

fig. 43 El arnés ventral siempre debe pasar a través de los anillos laterales (R8) y cuando esté en uso, debe ser ajustado de manera a envolver correctamente al niño.

fig. 44 Siempre usar el arnés de entropierna en combinación con el cinturón ventral, ajustándolos de manera correcta.

¡ATENCIÓN! El incumplimiento de esta precaución puede causar caídas o deslizamientos del niño con riesgo de heridas.

ENGANCHE DE LA BARRERA

fig. 45 Para montar la barrera (R1), presionar los pulsadores (R9) y engancharla en correspondencia de las sedes respectivas de la sillita de paseo (R10).

fig. 46 La barrera puede ser abierta por un lado o puede quitarse completamente; para abrirla, apretar el pulsador (R9) y quitarla de su sede. Para removerla, repetir la operación también en el otro lado.

ENGANCHE DE LA CAPOTA

fig. 47 Después de introducir el primer acoplamiento (H1) en el alojamiento correspondiente del respaldo de la sillita de paseo (R11), coloque el revestimiento dentro del marco, asegurándose de introducir las dos aletas (H3) en sus alojamientos posteriores (H4).

fig. 48 Complete el montaje de la capota (R2), introduciendo también el segundo acoplamiento (H2) en su alojamiento.

fig. 49 Para ajustarla capota, es suficiente con acompañarla a la posición deseada.

DESENGANCHE DE LA CAPOTA DE LA SILLITA DE PASEO

fig. 50 Para quitar la capota de la sillita de paseo, es

сufficiente extraerla con decisión de los alojamientos laterales en el respaldo de la sillita.

MANTENIMIENTO DEL REVESTIMIENTO DE LA CAPOTA

fig. 51 El revestimiento de la capota se puede quitar para permitir su mantenimiento correcto. Extraiga los ojales de elástico (H5) de los dos alojamientos y desenganche los botones presentes en las articulaciones de la capota (H6).

fig. 52 Despegue la cinta anterior blanca (H7) y la posterior negra (H8) de las dos articulaciones (H6) y extraiga completamente el revestimiento.

fig. 53 Para volver a montar el revestimiento, vuelva a colocar la cinta anterior blanca (H7) y la posterior negra (H8) en las guías correspondientes en la funda interna.

fig. 54 Después vuelva a colocar las cintas en los alojamientos correspondientes en las articulaciones (H9) hasta que se enganche completamente, asegurándose de que la cinta blanca (H7) quede colocada anteriormente y la negra (H8) posteriormente.

fig. 55 Complete el montaje, enganchando los dos pequeños ojales de elástico (H5) en los acoplamientos correspondientes de la capota (H1-H2) y abotonando los botones automáticos laterales.

SACO (SI ESTÁ PRESENTE)

fig. 56 Posicionar el saco (R3) haciéndolo pasar por debajo de la barrera.

fig. 57 Abotonar la cinta central (F1) tras haberla hecho pasar a través del anillo (F2).

fig. 58 La solapa del saco puede engancharse en la posición correspondiente para proteger al niño del frío.

fig. 59 El saco puede colocarse en la sillita de paseo tanto en la posición frente mamá como frente calle.

BARBUJA (SI ESTÁ PRESENTE)

fig. 60 Para montar la burbuja (R4), ubicarla en la capota y cerrar los dos botones automáticos laterales (P1).

fig. 61 Complete el montaje, pasando el elástico (P2) por debajo del reposapiés de la sillita de paseo.

MANTENIMIENTO DEL REVESTIMIENTO

Se aconseja quitar periódicamente el revestimiento para su correcto mantenimiento.

fig. 62 Despegue los dos pequeños elásticos inferiores (R12) del reposapiés, extrayéndolo del soporte.

fig. 63 Extraiga el elástico (R13) de ambos lados de la sillita de paseo.

fig. 64 Desenganche los botones del asiento (R14) y de los bordes (R15).

fig. 65 Extraiga los cinturones dorsales de las hombreras de tela.

fig. 66 Quitar el arnés ventral de los anillos laterales (R8) cuidando hacer pasar el primer diente de la hebilla central a través del anillo lateral antes de quitarlo completamente.

fig. 67 Pasar los arneses ventrales y el arnés de entrepierna a través de los ojales correspondientes del revestimiento y retirarlo completamente.

¡ATENCIÓN! Asegure de volver a posicionar correctamente el revestimiento antes del uso.

ПРЕДУПРЕЖДЕНИЯ



ДО НАЧАЛА ИСПОЛЬЗОВАНИЯ ИЗДЕЛИЯ ВНИМАТЕЛЬНО ОЗНАКОМЬТЕСЬ С ИНСТРУКЦИЕЙ. БЕРЕЖНО ХРАНИТЕ ЕЁ ДЛЯ БУДУЩИХ КОНСУЛЬТАЦИЙ. ЕСЛИ ВЫ ПРОИГНОРИРУЕТЕ ЭТИ ИНСТРУКЦИИ, ПОД УГРОЗОЙ МОЖЕТ ОКАЗАТЬСЯ БЕЗОПАСНОСТЬ ВАШЕГО РЕБЁНКА. ОБЕСПЕЧЕНИЕ БЕЗОПАСНОСТИ МАЛЫША - ВАША ОТВЕТСТВЕННОСТЬ. ВНИМАНИЕ! НИКОГДА НЕ ОСТАВЛЯЙТЕ МАЛЫША БЕЗ ПРИСМОТРА, ТАК КАК ЭТО МОЖЕТ БЫТЬ ОПАСНО. БУДЬТЕ ПРЕДЕЛЬНО ВНИМАТЕЛЬНЫ ПРИ ИСПОЛЬЗОВАНИИ ИЗДЕЛИЯ. ВСЕГДА ПРАВИЛЬНО ФИКСИРУЙТЕ И РЕГУЛИРУЙТЕ РЕМНИ БЕЗОПАСНОСТИ, ЧТОБЫ МАЛЫШ НЕ МОГ СОСКОЛЬЗНУТЬ ИЛИ УПАСТЬ С ИЗДЕЛИЯ.

- Это изделие подходит для детей:
 - от рождения до достижения ими в весе 9 кг если используется ЛЮЛЬКА.
 - от рождения до достижения ими в весе 15 если используется как СИДЕНЬЕ.

- от рождения до достижения ими в весе 13 кг, если используется как АВТОКРЕСЛО (блок 0+).
- Для младенцев предпочтительнее использовать люльку и/или сиденье в максимально наклонном положении.

ПРОГУЛОЧНУЮ КОЛЯСКУ - ТРАНСПОРТНУЮ СИСТЕМУ (TRAVEL SYSTEM)

- НИКОГДА НЕ ОСТАВЛЯЙТЕ МАЛЫША БЕЗ ПРИСМОТРА.
- К ИСПОЛЬЗОВАНИЮ ИЗДЕЛИЯ ПРИСТУПАЙТЕ ТОЛЬКО ПОСЛЕ ТОГО, КАК ОНО БЫЛО ПОЛНОСТЬЮ ОТКРЫТО, А ВСЕ БЛОКИРУЮЩИЕ И ПРЕДОХРАНИТЕЛЬНЫЕ ПРИСПОСОБЛЕНИЯ ПРАВИЛЬНО УСТАНОВЛЕННЫ.
- ЧТОБЫ ПРЕДОТВРАТИТЬ НЕСЧАСТНЫЕ СЛУЧАИ, ОТКРЫВАЙТЕ И ЗАКРЫВАЙТЕ КОЛЯСКУ, КОГДА РЕБЕНОК НАХОДИТСЯ ВДАЛИ ОТ ВАС.
- НЕ РАЗРЕШАТЬ РЕБЕНКУ ИГРАТЬ С ЭТИМ ИЗДЕЛИЕМ.
- ВСЕГДА ПРИСТЕГИВАЙТЕ РЕБЕНКА РЕМНЯМИ БЕЗОПАСНОСТИ.

• НЕЛЬЗЯ БЕГАТЬ И КАТАТЬСЯ НА КОНЬКАХ С КОЛЯСКОЙ ДЛЯ НОВОРОЖДЕННЫХ/ПРОГУЛОЧНОЙ КОЛЯСКОЙ.

• ПЕРЕДИСПОЛЬЗОВАНИЕМУБЕДИТЕСЬ В ТОМ, ЧТО ЛЮЛЬКА, ПРОГУЛОЧНЫЙ БЛОК ИЛИ АВТОКРЕСЛО ПРАВИЛЬНО ЗАКРЕПЛЕНЫ НА СВОЕМ МЕСТЕ.

- Всегда пристегивайте ребенка ремнями безопасности и никогда не оставляйте его без присмотра.
- Всегда используйте поясной ремень вместе с ремнем по центру.
- Удерживающие системы, отвечающие требованиям действующих регламентов, отличные от поставляемых в комплекте с данным изделием, могут использоваться, если тщательно закреплены за боковые кольца, имеющиеся на сиденье (**Рис. 43 - деталь R8**).
- Правильное использование приспособлений для удерживания ребенка в любом случае должно обязательно сопровождаться наблюдением со стороны взрослых.

ЛЮЛЬКА

• ЭТО ИЗДЕЛИЕ ПРИГОДНО ТОЛЬКО ДЛЯ ДЕТЕЙ, КОТОРЫЕ ЕЩЕ НЕ МОГУТ СИДЕТЬ САМОСТОЯТЕЛЬНО.

• ПОЛЬЗУЙТЕСЬ ЭТИМ ИЗДЕЛИЕМ ТОЛЬКО НА ГОРИЗОНТАЛЬНОЙ, УСТОЙЧИВОЙ И СУХОЙ ПОВЕРХНОСТИ.

• НЕ РАЗРЕШАЙТЕ ДРУГИМ ДЕТЯМ ИГРАТЬ БЕЗ ПРИСМОТРА ВЗРОСЛЫХ ВБЛИЗИ ОТ ЛЮЛЬКИ.

• НЕЛЬЗЯ ПОЛЬЗОВАТЬСЯ ЛЮЛЬКОЙ, ЕСЛИ В НЕЙ ЕСТЬ ПОЛОМКИ, ПОВРЕЖДЕНИЯ ИЛИ ОТСУТСТВУЮТ КАКИЕ-ЛИБО ДЕТАЛИ.

• ЛЮЛЬКА ПРИГОДНА ТОЛЬКО ДЛЯ ДЕТЕЙ, КОТОРЫЕ ЕЩЕ НЕ МОГУТ СИДЕТЬ САМОСТОЯТЕЛЬНО, ПОВОРАЧИВАТЬСЯ И КОТОРЫЕ НЕ МОГУТ ПРИПОДНИМАТЬСЯ НА РУКАХ ИЛИ ВСТАВАТЬ НА КОЛЕНИ. МАКСИМАЛЬНЫЙ ДОПУСТИМЫЙ ВЕС РЕБЕНКА: 9 КГ.

- Пользуйтесь только матрасиком компании Inglesina, предназначенным для люлек типа Pro.
- Нельзя класть дополнительные матрасики поверх того, который рекомендован компанией-производителем.
- Когда ребенок находится в люльке, необходимо следить за тем, чтобы головка всегда располагалась выше его корпуса (глядя относительно горизонтальной поверхности).
- Прежде чем поднимать и переносить люльку, необходимо убедиться в том, что большая ручка для переноски находится в вертикальном положении и должным образом закреплена с обеих сторон.

• Прежде чем поднимать и переносить люльку, необходимо всегда устанавливать спинку так, что она находилась в самом нижнем положении.

• Все компоненты системы ремней комплекта для установки люльки в автомобиле необходимо всегда снимать или помещать в специальные боковые карманы, предусмотренные во внутренней обшивке, когда люлька используется вне автомобиля в течение продолжительных периодов сна ребенка без постоянного присмотра взрослых.

БЕЗОПАСНОСТЬ

• Перед тем как монтировать изделие, проверьте, что ни один из его компонентов не был поврежден во время транспортировки. В противном случае, изделие не подлежит эксплуатации, и его нужно убрать в недоступное для детей место.

• Ради безопасности вашего ребёнка снимите и удалите все полиэтиленовые мешки и другие элементы упаковки или же уберите их в недосягаемое для детей место. Только после этого можно начать пользоваться изделием.

• Изделие должно быть использовано тем количеством детей, на которое оно было рассчитано.

• На одном сидении можно перевозить только одного ребёнка.

• Перед использованием изделия, правильно закрепите и отрегулируйте все компоненты.

• Перед тем как установить на опорную раму люльку/прогулочный блок/автокресло, внимательно прочитайте инструкции по её использованию.

• Никогда не ставьте изделие вблизи лестниц или ступенек.

• Не засовывайте пальцы ни в какие механизмы изделия.

• Ни в коем случае нельзя оставлять коляску-люльку, прогулочную коляску или транспортную систему (Travel System) на наклонной поверхности, когда в них находится ребенок, даже если коляска поставлена на тормоз. Надежность тормозов недостаточна при сильном уклоне.

• К использованию изделия приступайте только после того, как оно было полностью открыто, а все блокирующие и предохранительные приспособления правильно установлены.

• В люльку можно класть матрасики, толщина которых не превышает 3,5 см.

• Любая излишняя нагрузка на изделие может привести к потере его стабильного положения. Корзинка для продуктов рассчитана на 3 кг.

• Максимальная нагрузка на держатель для детской бутылочки - 065 кг (1,1 фунт)

• Корзинка для продуктов рассчитана на 3 кг. Категорически запрещается превышать этот предел.

• Любая нагрузка, оказываемая на ручку и/или на спинку, и/или сбоку на изделие, может негативно отразиться на его устойчивости.

• Поднимайтесь и спускайтесь по лестнице или эскалатору с ребёнком на руках, а не в прогулочной коляске/автокресле/люльке.

• Периодически контролируйте люльку и её компоненты на отсутствие следов повреждений и износа, распоротых швов и разрывов. В частности, проверьте физическую и структурную целостность ручек/ручки для переноса и нижней части люльки.

• Не забывайте о том, что открытое пламя и другие источники тепла как, например, радиаторы, камин, электрические и газовые печи, представляют собой источник опасности. Не оставляйте изделие рядом с ними.

• Убедитесь в том, что возможные источники опасности (кабели, электрические провода и т.п.) находятся вне досягаемости ребёнка.

• Не оставляйте малыша без присмотра в коляске/

люльку, если поблизости находятся верёвки, шнуры, шторы и тому подобное. Ребёнок может дотянуться до них и запутаться, что может стать причиной удушья.

• Не ставьте люльку на суппорты.

РЕКОМЕНДАЦИИ ПО ИСПОЛЬЗОВАНИЮ

- Не используйте изделие, если на нём присутствуют явные следы поломок или не хватает каких-то деталей.
- Не позволяйте другим детям или животным играть без присмотра около изделия или взбираться на него.
- Когда вы берёте на руки малыша из прогулочного блока/люльки, например, во время остановок или в случае монтажа/демонтажа аксессуаров, убедитесь в том, что изделие стоит на тормозе.
- Только взрослые могут выполнять операции по монтажу, демонтажу или регулировке. Убедитесь в том, что все те, кто пользуется изделием (няньки, бабушки, дедушки и т. д.), знают, как правильно с ним обращаться.
- Выполняя регулировки, следите за тем, чтобы ребёнок не мог достать до подвижных частей изделия (например, спинки, капюшона и т. д.). В любом случае, во время этих операций изделие должно обязательно стоять на тормозе.
- Не раскладывайте, не складывайте и не демонтируйте изделие, если в нём находится малыш.
- Тем не менее, будьте предельно внимательны, если при выполнении этих действий ребёнок находится рядом с вами.
- При выполнении этих действий следует следить за тем, чтобы не защемить и не травмировать пальцы.
- Возьмите ребёнка на руки, если вы едете с прогулочной коляской/автокреслом/люлькой на другом транспортном средстве.
- Если вы не используете изделие, сложите его и поставьте в недоступное для детей место. Это изделие не игрушка! Не разрешать ребенку играть с этим изделием.
- Сзади коляски находится подножка, помогающая с большей легкостью подниматься на бордюры и обезопасить преграды. Не перевозите на этой подножке второго ребенка.
- Никогда не перевозите малыша в прогулочном блоке отдельно от опорной рамы.
- Перед тем как использовать изделие, длительное время находящееся на солнце, подождите, пока его поверхность не охладится.
- Используйте изделие только с люльками Quad Pro/ автокреслами Nuggy Prime Inglesina, специально предназначенными для этих целей и оснащенными особой системой фиксации Easy Clip. В случае возникновения малейших сомнений смотрите сайт www.inglesina.com или обращайтесь напрямую к уполномоченному торговому агенту или в сервисный центр клиентов Inglesina.
- Креслице для машины с основанием не заменяет люльку или кроватку. Когда ребенка нужно положить спать, рекомендуем использовать люльку или кроватку. Креслице для машины не предназначено для продолжительного сна.
- Автокресло Nuggy Prime может использоваться также, как детское кресло.
- Креслица (шезлонга) можно использовать до тех пор, пока ребенок не научится сидеть самостоятельно.
- Это креслица (шезлонга) не разработано для длительного сна в нем ребенка.
- Не устанавливайте это кресло на возвышениях, например, на поверхности стола. Это опасно!

ГАРАНТИЙНЫЕ УСЛОВИЯ

• Настоящие условия гарантии отвечают требованиям европейской Директиве 99/44/CE от 25 мая 1999 года,

с последующими поправками, и действительны для стран-членов Европейского Сообщества. Другие условия гарантии для конкретных Стран подробно изложены на сайте: www.inglesina.com в разделе Гарантия и Техническая поддержка.

- Компания Inglesina Baby S.p.A. Гарантирует, что данное изделие было разработано и изготовлено в соответствии со стандартами/общими правилами производства, качества и техники безопасности, действующими в настоящее время в ЕС и в странах, где изделие находится в продаже.
- Компания Inglesina Baby S.p.A. гарантирует, что во время производственного процесса, и по окончании его, данное изделие прошло различные проверки качества. Inglesina Baby S.p.A. гарантирует также, что на момент приобретения у Авторизованного Дилера данное изделие не имело производственных и сборочных дефектов.
- В том случае, если изделие имеет производственные дефекты и/или дефекты материалов, из которого оно изготовлено, выявленные в момент покупки или при нормальном использовании, то в соответствии с описанным в данных инструкциях, компания Inglesina Baby S.p.A. признаёт действие гарантийных условий сроком 24 месяцев с даты покупки.
- Предусмотрена гарантия непрерывным сроком 24 месяца, которая действительна для первого покупателя данного изделия.
- Под гарантией подразумевается бесплатный ремонт или замена частей, выявленных с производственным дефектом.
- Сохраняйте оригинальный чек, выданный в момент покупки изделия, проверив, что на нём чётко видна дата покупки.
- Настоящие гарантийные условия теряют силу в том случае, если:
 - изделие использовалось не по назначению, даже если это чётко не указано в данных инструкциях.
 - изделие использовалось не в соответствии с тем, что указано в настоящих инструкциях.
 - изделие было отремонтировано в неавторизованном и не уполномоченном центре сервисного обслуживания.
 - в изделие были внесены изменения и/или перделки, что касается как структуры, так и текстильной части, на что не было получено явного согласия от изготовителя. Внесение изменений в изделия без согласия компании, снимают всякую ответственность с Inglesina Baby S.p.A.
 - дефект возник из-за халатности или небрежности при использовании (напр., сильные удары структурной части, воздействие агрессивных химических веществ и т.п.).
 - изделие имеет нормальный износ (напр., колёс, съёмных частей, ткани) по причине предусмотренного ежедневного длительного и непрерывного использования.
 - изделие было отправлено продавцу для ремонта без оригинального товарного чека, или на нём чётко не видна дата покупки.
- Гарантия не распространяется на повреждения, вызванные использованием изделий и аксессуаров, других производителей или не одобренных фирмой Inglesina Baby.
- L'Inglesina Baby S.p.A. снимает с себя всякую ответственность за вред и ущерб, нанесённый людям и предметам по причине неправильного использования изделия или его применения не по назначению.
- По истечению гарантийного срока, Компания гарантирует, в любом случае, сервисное обслуживание своих изделий в течение максимум четыре (4) лет с даты выпуска их в продажу, по истечении которых.

возможность проведения ремонта будет рассматриваться для каждого отдельного случая.

• Inglesina Baby S.p.A. оставляет за собой право вносить изменения в любой компонент и/или обновлять его с технической или эстетической точки зрения, для того чтобы улучшить качество и характеристики своей продукции, без предварительного уведомления клиентов.

ЗАПЧАСТИ / ПОСЛЕПРОДАЖНОЕ ОБСЛУЖИВАНИЕ

• Регулярно контролируйте предохранительные устройства изделия. Это будет гарантировать их функциональность на длительный срок. Не используйте изделие в том случае, если обнаружите на нём проблемы и/или аномалии любого происхождения. Своевременно обращайтесь за помощью в авторизованные магазины или в сервисные центры клиентов Inglesina.

• Не используйте запасные части и аксессуары, если они не одобрены фирмой Inglesina Baby или поставляются другими производителями.

ЧТО ДЕЛАТЬ ПРИ НЕОБХОДИМОСТИ СЕРВИСНОГО ОБСЛУЖИВАНИЯ

• При необходимости сервисного обслуживания для изделия, связаться, не откладывая, с Продавцом продукции Inglesina, у которого изделие было куплено, сообщив "Паспортный номер" изделия, на которое подаётся заявка ("Паспортный номер" доступен, начиная с Коллекции 2010 года).

• В обязанности Продавца входит связаться с компанией Inglesina для оценки наиболее правильного способа выполнения ремонта для каждого случая, а затем предоставить последующие указания.

• Служба Технической поддержки компании Inglesina, в любом случае, находится в вашем полном распоряжении для предоставления всей необходимой информации, с заполнением письменного запроса на специальном бланке, который находится на сайте: www.inglesina.com - раздел Гарантия и Техническая поддержка.

РЕКОМЕНДАЦИИ ПО УХОДУ И ОБСЛУЖИВАНИЮ ИЗДЕЛИЯ

• Пользователь должен регулярно обслуживать изделие.

• Никогда сильно не надавливайте на механизмы или подвижные части изделия. При возникновения малейших сомнений обращайтесь к соответствующей инструкции.

• Складывайте изделие только после того, как оно полностью просохло. Если вы оставите изделие во влажном помещении, то на нём может образоваться плесень.

• Храните изделие в сухом помещении.

• Укройте изделие от атмосферных факторов, воды, дождя и снега. Постоянное или продолжительное нахождение изделия под воздействием солнечных лучей может изменить цвет его некоторых материалов.

• Если вы брали с собой коляску на пляж, то по возвращении домой необходимо очистить шасси от песка и соли, а затем тщательно просушить его.

• Протрите изделие ветошью пластмассовые и металлические детали изделия. Можно использовать нейтральное моющее средство, но ни в коем случае не растворители, аммиак или бензин.

• Если на металлические части попала вода, насухо вытрите их, чтобы предотвратить образование ржавчины.

• Поддерживайте подвижные части в чистом состоянии, а в случае необходимости смажьте их маслом.

• На колёсах не должно оставаться ни пыли ни песка.

РЕКОМЕНДАЦИИ ПО УХОДУ ЗА ТЕКСТИЛЬНЫМ МАТЕРИАЛОМ

• Рекомендуется стирать съёмную обшивку отдельно от других вещей.

• Периодически очищайте части из текстильного материала мягкой щёткой для одежды.

• При стирке текстильной обшивки соблюдайте правила, указанные на специальных этикетках.



Стирайте вручную в холодной воде



Не применяйте отбеливателей



Не отжимайте в центрифуге



Не утюжьте



Не сдавайте в химчистку

• Перед тем как использовать или сложить изделие, подождите пока оно полностью не высохнет.

• Регулярно проветривайте люльку, чтобы предотвратить образования внутри плесени. В частности, рекомендуется снимать текстильную обшивку с конструкции и протирать сухой ветошью поверхность люльки.

ИНСТРУКЦИИ

СПИСОК КОМПОНЕНТОВ

рис. 1

Опорная рама

T1 Передние колеса

T2 Задние колеса

T3 Подстаканник для бутылочки

T4 Корзина для покупок

Прогулочный блок

R1 Поручень

R2 Капюшон прогулочного блока

R3 Чехол на ножки (если присутствует)

R4 Дождевик (если присутствует)

Люлька

C1 Капюшон люльки

C2 Покрывальце люльки

Автокресло

ОПОРНАЯ РАМА

СБОРКА/ДЕМОНТАЖ ЗАДНИХ КОЛЕС

рис. 2 Вставьте блок колеса (T2) в заднюю трубку шасси.

рис. 3 Надавите на блок колеса (T2), вставленный в гнездо, пока не послышится характерный Щелчок, указывающий на правильность закрепления.

ВНИМАНИЕ: перед использованием изделия убедитесь в том, что колеса зафиксированы правильно.

рис. 4 Для того чтобы снять блок заднего колеса (Т2), нажмите на маленькую кнопку (Т5) и полностью выньте блок.

ОТКРЫТИЕ РАМЫ

рис. 5 Чтобы разложить шасси, прежде всего, следует разблокировать крючок безопасности (Т6).

рис. 6 Теперь возьмитесь за ручку и поднимите её до полного раскладывания шасси (Щелчок).

рис. 7 ВНИМАНИЕ: перед использованием изделия проверьте, чтобы оба блокировочных механизма были правильно зафиксированы по обе стороны.

ЗАКРЫТИЕ РАМЫ

рис. 8 Встав к шасси спереди, возьмитесь за ручку для раскладывания (Т7) и нажмите на кнопку (Т8), приподнимите шасси, пока оно полностью не сложится.

рис. 9 Завершите складывание, закрепив крючок безопасности (Т6).

ТОРМОЗА ЗАДНИХ КОЛЕС

рис. 10 Для включения тормоза, нажмите вниз центральный рычаг сзади (Т9).

Во время остановок всегда ставьте коляску на тормоз.

РУЧКА ДЛЯ ПЕРЕНОСКИ

рис. 11 Для перемещения шасси в сложенном виде, пользуйтесь ручкой для раскладывания (Т7).

РЕГУЛИРОВКА РУЧКИ

рис. 12 Шасси оснащено регулируемой ручкой. Чтобы отрегулировать ручку в необходимое положение, нажмите на боковые кнопки (Т10).

УСТРОЙСТВО, ФИКСИРУЮЩЕЕ НАПРАВЛЕНИЕ ПЕРЕДНИХ КОЛЁС

рис. 13 Рама оснащена направляющими колёсами, положение которых можно зафиксировать при помощи рычага (Т11) расположенного на центральном шарнирном соединении.

ПОДСТАКАННИК ДЛЯ БУТЫЛОЧКИ

рис. 14 Рама оснащена подстаканником для бутылочки (Т3).

Для закрепления подставки для детской бутылочки, установите её напротив крючка (Т12) на шасси и надавите, установив в гнездо, до полного закрепления.

КОРЗИНА ДЛЯ ПОКУПОК

рис. 15 Шасси оснащено вместительной корзиной для предметов (Т4). Для того, чтобы её прикрепить, надеть петли (Т13) на специальные передние крючки (Т14) на шасси.

Завершить закрепление, застегнув автоматические кнопки вокруг специальных задних гнёзд (Т15).

ПЕРЕНОСНЫЕ БЛОКИ В ДОПОЛНЕНИЕ К РАМЕ (ЛЮЛЬКА, АВТОКРЕСЛО И ПРОГУЛОЧНЫЙ БЛОК)

рис. 16 Рама может использоваться вместе с люлькой Quad Pro, прогулочным Quad блоком или автокреслом Huggy Prime.

ЛЮЛЬКА QUAD PRO

ФИКСАЦИЯ ЛЮЛЬКИ НА РАМЕ

рис. 17 Придерживая люльку за ручку, установите её в специальные проёмы по сторонам рамы и закрепите её, устанавливая люльку исключительно лицом к маме.

рис. 18 ВНИМАНИЕ: перед использованием

убедитесь, что люлька правильно зафиксирована.

СНЯТИЕ ЛЮЛЬКИ С РАМЫ

рис. 19 Нажмите на рычажок (С3), расположенный с наружной стороны люльки.

рис. 20 Одновременно с этим, взявшись за ручку, приподнимите люльку.

КРЕПЛЕНИЕ КАПЮШОНА

рис. 21 Застегнуть автоматические кнопки на структуре люльки.

рис. 22 Оберните капюшон (С1) вокруг ручки, прикрепив его к липучке и застегнув специальные кнопки.

РЕГУЛИРОВКА РУЧКИ И КАПЮШОНА

рис. 23 Для регулировки ручки и капюшона, одновременно нажать на две боковые кнопки (С4).

рис. 24 ВНИМАНИЕ: всегда используйте ручку для переноса люльки.

ФИКСАЦИЯ ПОКРЫВАЛЬЦА

рис. 25 Пристегните все кнопки покрывальца к люльке.

РЕГУЛИРОВАНИЕ СПИНКИ

рис. 26 Для подъема спинки достаточно потянуть её вверх.

рис. 27 Чтобы опустить спинку, используйте рычажок (С5), расположенный под люлькой.

УХОД ЗА ВНУТРЕННЕЙ ОБШИВКОЙ

рис. 28 Рекомендуется регулярно снимать внутреннюю обшивку и правильно ухаживать за ней.

АВТОКРЕСЛО HUGGY PRIME

ФИКСАЦИЯ АВТОКРЕСЛА НА ОПОРНОЙ РАМЕ

рис. 29 Придерживая автокресло за ручку установите его в специальные проёмы по сторонам рамы, устанавливая автокресло исключительно лицом к маме.

рис. 30 ВНИМАНИЕ: перед использованием автокресла, убедитесь в том, что оно правильно зафиксировано на раме.

СЪЕМ АВТОКРЕСЛА С РАМЫ

рис. 31 Используйте рычажок (S1), расположенный сзади автокресла.

рис. 32 Одновременно с этим, взявшись за ручку, приподнимите автокресло.

Смотрите правильное использование автокресла Huggy Prime в соответствующей инструкции.

ПРОГУЛОЧНЫЙ БЛОК QUAD

ФИКСАЦИЯ ПРОГУЛОЧНОГО БЛОКА НА ОПОРНОЙ РАМЕ

рис. 33 Установите прогулочный блок в специальные проёмы по сторонам рамы и закрепите его.

рис. 34 ВНИМАНИЕ: до того как использовать автокресло, убедитесь в том, что оно правильно зафиксировано по обоим сторонам рамы.

рис. 35 Имеется возможность использовать переносной блок с установкой лицом, как по направлению к маме, так и по ходу движения.

СНЯТИЕ ПРОГУЛОЧНОГО БЛОКА С ОПОРНОЙ РАМЫ

рис. 36 Нажать одновременно на рукоятки (R5) и поднять прогулочный блок с опорной рамы.

ВНИМАНИЕ: никогда не расцеплять/не сцеплять сиденье с сидящим ребенком.

РЕГУЛИРОВАНИЕ СПИНКИ

рис. 37 Спинка регулируется на 4 положения. Используйте центральный механизм (R6) для установки спинки в требуемое положение.

РЕГУЛИРОВАНИЕ ПОДНОЖКИ

рис. 38 Нажав на обе кнопки (R7) на нижней стороне подножки, надавите на неё вниз.

рис. 39 Чтобы поднять подножку, достаточно потянуть её вверх: она сама автоматически заблокируется.

РЕМНИ БЕЗОПАСНОСТИ

рис. 40 Проверьте, чтобы ремни были продеты в петли на высоте плеч или чуть выше плеч. Если положение ремней неправильное, выньте ремни из одной пары петель и проденьте их в другую пару петель, расположенных на одном уровне.

рис. 41 Убедитесь в том, что плечевой ремень правильно вставлен в концы поясного ремня.

рис. 42 Зафиксируйте концы поясного ремня в центральной застёжке.

рис. 43 Поясной ремень должен всегда проходить через боковые кольца (R8), а при пристегивании малыша его нужно отрегулировать таким образом, чтобы он правильно охватывал ребенка.

рис. 44 Всегда используйте ремень, проходящий между ножек, вместе с поясным. Правильно регулируйте оба ремня.

ВНИМАНИЕ! Если это условие не выполняется, малыш может выпасть или соскользнуть с прогулочного блока и пораниться.

ЗАКРЕПЛЕНИЕ ПОРУЧЬЯ

рис. 45 Чтобы установить поручень (R1), нажмите на кнопки (R9) и зафиксируйте его в специальных проёмах прогулочного блока (R10).

рис. 46 Поручень можно открыть с одной стороны, а можно и совсем снять; для открытия нажмите на кнопку (R9) и выньте его из гнезда. Чтобы полностью снять поручень, повторите это же действие и с другой стороны.

КРЕПЛЕНИЕ КАПЮШОНА

рис. 47 После того, как первое крепление (H1) вставлено в гнездо на спинке переносного блока (R11), расправьте обшивку внутри рамки, аккуратно вставив “крылышки” (H3) в задние гнезда (H4).

рис. 48 Завершите прикрепление капюшона (R2), вставив также второе крепление (H2) в гнездо.

рис. 49 Чтобы отрегулировать капюшон, достаточно установить его в желаемое положение.

ОТЦЕПКА КАПЮШОНА ОТ КОЛЯСКИ

рис. 50 Чтобы снять капюшон с прогулочной коляски, достаточно решительно вынуть его из боковых гнезд на спинке переносного блока.

УХОД ЗА ОБШИВКОЙ КАПЮШОНА

рис. 51 Обшивка капюшона является съёмной, чтобы за ней можно было легче ухаживать. Снимите резиновые петли (H5) с обоих креплений и отстегните кнопки на шарнире капюшона (H6).

рис. 52 Теперь отсоедините переднюю белую ленточку (H7) и заднюю чёрную (H8) от обоих шарниров (H6) и полностью снимите обшивку.

рис. 53 Чтобы установить на место обшивку, вставьте переднюю белую ленточку (H7) и заднюю чёрную (H8) в специальные направляющие на внутренней обшивке.

рис. 54 Теперь вставьте обе ленточки в специальные гнезда на шарнирах (H9) до полного их зацепления, проверив, что белая ленточка (H7) находится спереди, а чёрная (H8) - сзади.

рис. 55 Завершите монтаж, зацепив две небольшие

резиновые петли (H5) за оба крепления капюшона (H1-H2) и застегнув боковые автоматические кнопки.

ЧЕХОЛ НА НОЖКИ (ЕСЛИ ПРИСУТСТВУЕТ)

рис. 56 Расположите чехол (R3) на коляске, пропустив его под поручнем.

рис. 57 Пристегнуть центральную лямку (F1), пропустив её через кольцо (F2).

рис. 58 Верхний отворот чехла можно также пристегнуть в требуемом положении для защиты малыша от холода.

рис. 59 Чехол можно использовать на прогулочном блоке как лицом, так и спиной к маме.

ДОЖДЕВИК (ПРИ НАЛИЧИИ)

рис. 60 Для установки дождевика (R4), разместите его на капюшоне и пристегнуть один к другому при помощи боковых кнопок (P1).

рис. 61 Завершите установку дождевика, пропустив резинку (P2) под подножкой переносного блока.

УХОД ЗА ОБШИВКОЙ

Рекомендуется регулярно снимать обшивку и правильно ухаживать за ней.

рис. 62 Отстегните маленькие резинки внизу (R12) от подставки для ног, сняв её с опоры.

рис. 63 Снимите резинку (R13) с обеих боковин переносного блока.

рис. 64 Отстегните кнопки от сиденья (R14) и с ушек (R15).

рис. 65 Выньте нагрудные ремни из тканевых наплечных накладок.

рис. 66 Выньте поясной ремень из боковых колец (R8), стараясь сделать так, чтобы до полного вынимания центральной застёжки её первый зуб проделся первым через боковое кольцо.

рис. 67 Протяните плечевые ремни и ремень, проходящий между ножек, через специальные петли на обшивке и полностью снимите её.

ВНИМАНИЕ! Перед тем как использовать изделие, убедитесь в том, что обшивка правильно закреплена на нем.

OSTRZEŻENIA



PRZED UŻYCIEM UWAŻNIE PRZECZYTAĆ NINIEJSZE INSTRUKCJE I ZACHOWAĆ JE NA PRZYSZŁOŚĆ. NIE PRZESTRZEGANIE NINIEJSZYCH INSTRUKCJI MOŻE OGRANICZYĆ BEZPIECZEŃSTWO DZIECKA.

JESTEŚCIE ODPOWIEDZIALNI ZA BEZPIECZEŃSTWO WASZEGO DZIECKA.

UWAGA! NIGDY NIE ZOSTAWIAĆ DZIECKA BEZ OPIEKI: MOŻE TO BYĆ NIEBEZPIECZNE. ZWRÓCIĆ MAKSYMALNĄ UWAGĘ PODCZAS UŻYWANIA PRODUKTU.

ABY UNIKNĄĆ POWAŻNYCH OBRAŻEŃ SPOWODOWANYCH UPADKIEM I/LUB WYŚLIZGNIĘCIEM SIĘ NALEŻY ZAWSZE UŻYWAĆ POPRAWNIE ZAPIĘTYCH I WYREGULOWANYCH PÁSÓW BEZPIECZEŃSTWA.

- Ten produkt nadaje się dla dzieci:
 - od urodzenia do 9 kg, jeżeli używa się GONDOLI.
 - od urodzenia do 15 kg, jeżeli używa się SIEDZISKA.
 - od urodzenia do 13 kg, gdy używa się FOTELIKA SAMOCHODOWEGO (grupa 0+).
- W przypadku noworodków, należy korzystać z gondoli i/lub z siedziska spacerowego w maksymalnie nachylonym położeniu.

SPACERÓWKI - SYSTEMU PODRÓŻNEGO

• NIGDY NIE ZOSTAWIAĆ DZIECKA BEZ OPIEKI.

• PRZED UŻYCIEM, UPEWNIĆ SIĘ, ŻE PRODUKT JEST CAŁKOWICIE OTWARTY ORAZ, ŻE WSZYSTKIE SYSTEMY BLOKUJĄCE I ZAMYKAJĄCE SĄ PRAWIDŁOWO ZAŁOŻONE.

• ABY UNIKNĄĆ WYPADKÓW, PODCZAS ZAMYKANIA I OTWIERANIA PRODUKTU, DZIECI MUSZĄ BYĆ TRZYMANE Z DALEKA.

• NIE POZWALAĆ DZIECKU BAWIĆ SIĘ TYM PRODUKTEM.

• ZAPIĄĆ ZAWSZE DZIECKO PASAMI BEZPIECZEŃSTWA.

• TA SPACERÓWKA/WÓZEK NIE JEST PRZEZNACZONA DO UŻYCIA PODCZAS BIEGANIA LUB JEŹDŻENIA NA ROLKACH.

• PRZED UŻYCIEM NALEŻY SPRAWDZIĆ, CZY GONDOLA LUB SPACERÓWKA BĄDŹ FOTELIK SAMOCHODOWY SĄ PRAWIDŁOWO UMOCOWANE.

- Zapiąć zawsze dziecko pasami bezpieczeństwa i nigdy nie zostawiać go bez opieki.
- Zawsze używać pasa krocznego w połączeniu z pasem brzusznym.
- Uprząż dziecięce zgodne z obowiązującymi przepisami, różniące się od dostarczonych z niniejszym produktem, mogą być zastosowane zwracając uwagę na ich prawidłowe przymocowanie do bocznych pierścieni znajdujących się na siedzisku (**Rys. 43 - szczegół R8**).
- Prawidłowe korzystanie z systemu ochronnego nie zwalnia z obowiązku właściwej opieki osoby dorosłej nad dzieckiem.

GONDOLA

• PRODUKT TEN PRZEZNACZONY JEST WYŁĄCZNIE DLA DZIECI, KTÓRE NIE POTRAFIĄ JESZCZE SAME SIEDZIEĆ.

• NALEŻY STOSOWAĆ WYŁĄCZNIE NA POWIERZCHNI POZIOMEJ, STABILNEJ I SUCHEJ.

• NIE POZWALAĆ INNYM DZIECIOM NA ZABAWĘ BEZ OPIEKI W POBLIŻU GONDOLI.

• NIE UŻYWAĆ, JEŚLI NA GONDOLI ZAUWAŻA SIĘ ELEMENTY PĘKNIĘTE, USZKODZONE LUB ICH BRAK.

• GONDOLA PRZEZNACZONA JEST DLA DZIECI, KTÓRE NIE POTRAFIĄ JESZCZE SAME SIEDZIEĆ, OBRACAĆ SIĘ ANI PODNOSIĆ SIĘ NA RĘKACH LUB KOLANACH. MAKSYMALNA WAGA DZIECKA: 9 KG.

- Należy stosować wyłącznie materacy Inglesina do gondoli z systemem Pro.
- Nie stosować dodatkowych materacyków nad tym, który zaleca producent.
- Gdy dziecko jest w gondoli, należy upewnić się, że jego główka jest zawsze wyżej niż reszta ciała w odniesieniu do płaszczyzny poziomej.
- Przed podniesieniem i przeniesieniem gondoli należy sprawdzić, czy uchwyt do przenoszenia znajduje się w pozycji pionowej i jest prawidłowo umocowany z obu stron.
- Przed podniesieniem i przeniesieniem gondoli należy ustawić zawsze oparcie w położeniu najniższym.
- Gdy z gondoli korzysta się poza samochodem, na przykład w przypadku okresowego pozostawiania dziecka śpiącego w gondoli na otwartym powietrzu, należy wyjmować zawsze elementy paszków mocujących zestawu samochodowego lub umieszczać je w specjalnych kieszeniach bocznych w pozycji wewnętrznej.

BEZPIECZEŃSTWO

- Przed zamontowaniem sprawdzić, czy produkt i wszystkie jego komponenty nie przedstawiają uszkodzeń spowodowanych transportem; w takim przypadku produkt nie może być użyty i należy go trzymać z dala od dzieci.
- Dla bezpieczeństwa Waszego dziecka, przed zastosowaniem produktu, zdjąć i usunąć wszystkie

plastykowe woreczki i elementy wchodzące w skład opakowania i zawsze trzymać je poza zasięgiem niemowląt i dzieci.

- Produkt może być zastosowany wyłącznie dla takiej liczby dzieci, dla jakiej został zaprojektowany.
- Używać wyłącznie do przewożenia jednego dziecka na jednym siedzisku.
- Nie używać produktu, jeżeli wszystkie jego komponenty nie są prawidłowo przymocowane i wyregulowane.
- Uważnie przeczytać instrukcje dotyczące używania stelaża, gdy zostaną zamontowane gondola/siedzisko/fotelik samochodowy.
- Nigdy nie umieszczać produktu w pobliżu schodów lub stopni.
- Unikać wkładania palców w mechanizmy.
- Nie zostawiać spacerówki/wózka/systemu podróznego z dzieckiem w środku na pochylonej powierzchni nawet, jeśli włączono hamulec. Skuteczność hamulców jest ograniczona przy wysokich nachyleniach.
- Przed użyciem, upewnić się, że produkt jest całkowicie otwarty oraz, że wszystkie systemy blokujące i zamykające są prawidłowo założone.
- Do gondoli nie wkładać materacyków o grubości powyżej 35 mm.
- Wszelkie obciążenie umieszczone na produkcie zagraża jego stabilności. Maksymalne obciążenie kosza wynosi 3 kg (6,6 lbs).
- Maksymalne obciążenie uchwytu na butelkę wynosi 0,5 kg (1,1 funta).
- Kategorycznie zabrania się zwiększania zalecanego maksymalnego obciążenia.
- Jakikolwiek obciążenie przyłożone do uchwytu i/lub oparcia i/lub bocznej części produktu, może zagrażać jego stabilności.
- Nie wchodzić lub schodzić po schodach lub po schodach ruchomych z dzieckiem w spacerówce/foteliku samochodowym/gondoli.
- Regularnie sprawdzać produkt i jego komponenty w celu odnalezienia ewentualnych śladów uszkodzenia i/lub zużycia, rozprucia i rozerwania. Sprawdzać przede wszystkim poprawny stan fizyczny i strukturalny rączek lub uchwytu transportowego i dno gondoli.
- Należy być świadomym zagrożeń wynikających z obecności swobodnych płomieni lub innych źródeł ciepła takich, jak grzejniki, kominki, piece elektryczne i gazowe, itp.; nie zostawiać produktu w pobliżu takich źródeł ciepła.
- Upewnić się, że wszystkie możliwe źródła zagrożenia (na przykład: kable, sznury elektryczne, itp.) są trzymane poza zasięgiem dziecka.
- Nie zostawiać produktu z dzieckiem w miejscu, gdzie mogłoby ono użyć sznura, firanki lub innych przedmiotów do wspięcia się lub nawet uduszenia i powieszenia.
- Nie ustawiać gondoli na podporze.

ZALECENIA UŻYTKOWANIA

- Nie używać produktu, jeżeli przedstawia pęknięcia lub brakujące części.
- Nie pozwalaj innym dzieciom lub zwierzętom bawić się bez nadzoru w pobliżu wózka lub wspinac się po nim.
- Podczas wkładania lub wyjmowania dziecka z siedziska/gondoli, postojów oraz montażu/demontażu akcesoriów zawsze należy uaktywnić hamulec.
- Czynności montażu, demontażu i regulacji muszą być wykonywane wyłącznie przez osoby dorosłe. Upewnić się, czy osoby używające produkt (opiekunki, dziadkowie itp.) znają jego poprawne działanie.
- Przy wykonywaniu czynności regulacyjnych upewnić się, czy części ruchome nie stykają się z dzieckiem (na przykład: oparcie, budka itp.); zawsze upewnić się, czy przy wykonywaniu tych czynności hamulec jest poprawnie włączony.

- Nie otwierać, zamykać oraz nie demontować produktu z dzieckiem w środku.
- Zwrócić szczególną uwagę podczas wykonywania takich czynności, gdy dziecko jest w pobliżu.
- Podczas tych czynności można spowodować przytrażnięcie i obrażenia palców.
- Nie zostawiać dziecka w spacerówce/foteliku samochodowym/gondoli, gdy podróżuje się innymi środkami transportowymi.
- Nieużywany produkt musi być umieszczony daleko od dzieci. Nie może być używany jako zabawka! Nie pozwalaj dziecku bawić się tym produktem.
- Produkt jest wyposażony w tylny podnóżek, który ułatwia pokonywanie stopni i przeszkód. Nie używać tego podnóżka do przewożenia drugiego dziecka.
- Nie transportować dziecka w siedzisku lub oddzielnie od stelaża.
- W przypadku długiego wystawienia na słońce, przed użyciem produktu poczekać aż się ochłodzi.
- Używać tylko z gondolą Quad Pro i fotelikami samochodowymi Huggy Prime Inglesina specjalnie przygotowanymi i wyposażonymi w zaczep Easy Clip. W przypadku wątpliwości skontaktować stronę www.inglesina.com lub zwrócić się do Autoryzowanego Sprzedawcy lub do Serwisu Klientów Inglesina.
- Korzystanie z fotelika samochodowego zamontowanego na stelażu nie zastępuje kołyski bądź łóżeczka. Gdy dziecku potrzebny jest sen, należy korzystać z kołyski bądź łóżeczka. Fotelik samochodowy nie został zaprojektowany do długich okresów snu.
- Fotelik samochodowy Huggy Prime może być również używany jako leżacek.
- Nie używać ten leżaczek, gdy dziecko jest w stanie samo siedzieć.
- Ten leżaczek nie jest zaprojektowany do długich okresów snu.
- Niebezpieczne jest używanie leżaczka na powierzchniach wzniesionych, takich jak na przykład stół.

WARUNKI GWARANCJI

- Niniejsze warunki gwarancji są zgodne z Dyrektywą Europejską 99/44/CE z dnia 25 maja 1999 i kolejnymi zmianami i odnoszą się do krajów Wspólnoty Europejskiej. Inne warunki gwarancji dla danych Państw zostały wyraźnie wskazane na stronie internetowej: www.inglesina.com w części Gwarancja i Serwis.
- Inglesina Baby S.p.A. gwarantuje, że niniejszy artykuł został zaprojektowany i wykonany zgodnie z ogólnymi normami/przepisami produktu, jakości i bezpieczeństwa obowiązującymi obecnie we Wspólnocie Europejskiej oraz Krajach komercjalizacji.
- Inglesina Baby S.p.A. gwarantuje, że w trakcie i po zakończeniu procesu produkcyjnego dany produkt został poddany wielu kontrolom jakości. Inglesina Baby S.p.A. gwarantuje, że w chwili zakupu u Autoryzowanego Sprzedawcy dany artykuł nie przedstawiał wad montażowych lub produkcyjnych.
- Gdyby dany produkt przedstawiał wady materiałowe i/lub produkcyjne zauważone w chwili zakupu lub podczas normalnego użytkowania, zgodnie z niniejszą instrukcją, spółka Inglesina Baby S.p.A. uznaje ważność warunków gwarancji na okres 24 miesięcy od daty zakupu.
- Okres gwarancji wynosi 24 kolejne miesiące i gwarancja jest ważna dla pierwszego właściciela niniejszego artykułu.
- Za gwarancję uważa się bezpłatną wymianę lub naprawę wadliwych części będących skutkiem wad produkcyjnych.
- Należy starannie przechrzować oryginalny paragon zakupu produktu; należy sprawdzić, czy data zakupu jest czytelna.
- Niniejsze warunki gwarancji tracą ważność, gdy:
 - produktu używa się w celach różniących się od wyraźnie wskazanych w niniejszej instrukcji,

- produktu używa się niezgodnie z niniejszymi instrukcjami,
- produkt poddano naprawom w nieautoryzowanych i niezrzeszonych punktach serwisowych,
- produkt poddano nieupoważnionym wyraźnie przez producenta zmianom i/lub naruszeniu jego integralności zarówno konstrukcyjną jak i włókienniczą; ewentualne zmiany w produktach zwalniają spółkę Inglesina Baby S.p.A. z wszelkiej odpowiedzialności,
- wada spowodowana jest zaniedbaniami lub niedopatrzeniem w użytkowaniu (np. gwałtowne zderzenia części konstrukcyjnej, narażenie na agresywne substancje chemiczne itd.),
- produkt nosi ślady normalnego zużycia (np. kółka, części ruchome, materiał) spowodowane przewidzianym codziennym przedłużonym i ciągłym zastosowaniem,
- produkt został wysłany sprzedawcy do serwisowania bez oryginalnego paragonu zakupu lub, gdy data zakupu na paragonie jest niewyraźna.

• Ewentualne szkody spowodowane użytkowaniem akcesoriów niedostarczonych i/lub niezatwierdzonych przez spółkę Inglesina Baby nie są objęte naszą gwarancją.

• Inglesina Baby S.p.A. zrzeka się wszelkiej odpowiedzialności za uszkodzenia mienia lub obrażenia osób wynikające z niewłaściwego i/lub nieprawidłowego użycia wyrobu.

• Po upływie okresu gwarancyjnego, spółka gwarantuje serwisowanie własnych produktów w ciągu maksymalnie czterech (4) lat od daty wprowadzenia ich na rynek, po upływie których oceniona zostanie możliwość interwencji przypadek po przypadku.

• Inglesina Baby S.p.A. celem ulepszenia swych produktów, zastrzega sobie prawo unowocześnień i/lub modyfikacji każdego elementu technicznego bądź estetyki, bez uprzedniego powiadomienia.

CZĘŚCI ZAMIENNE / SERWIS POSPRZEDAŹNY

• Aby zapewnić doskonale i długotrwałe funkcjonowanie produktu należy regularnie sprawdzać jego systemy bezpieczeństwa. W przypadku pojawienia się jakiegokolwiek problemu i/lub anomalii, zabrania się jego stosowania. Należy się natychmiast skontaktować z Autoryzowanym Sprzedawcą lub Serwisem Klientów Inglesina.

• Nie używać części wymiennych lub akcesoriów niedostarczonych i/lub niezatwierdzonych przez Inglesina Baby.

CO ZROBIĆ, GDY KONIECZNE JEST SERWISOWANIE

• W razie konieczności serwisowania produktu należy natychmiast skontaktować się ze Sprzedawcą produktów Inglesina, u którego dokonano zakupu upewniając się, że posiada się "Serial Number" (numer seryjny) produktu będącego przedmiotem zgłoszenia ("Serial Number" dostępny jest od Kolekcji 2010).

• Zadaniem Sprzedawcy jest skontaktowanie się ze spółką Inglesina, aby ocenić jak najodpowiedniejszy sposób interweniowania przypadek po przypadku i udzielić dalszych wskazówek.

• Serwis Obsługi spółki Inglesina udziela również wszystkich koniecznych informacji po przedłożeniu pisemnego zgłoszenia wypełnianego na odpowiednim formularzu znajdującym się na stronie internetowej: www.inglesina.com w części Gwarancja i Serwis.

ZALECANIA DO CZYSZCZENIA I KONSERWACJI PRODUKTU

- Produkt ten wymaga regularnej konserwacji ze strony użytkownika.
- Nigdy nie forsować mechanizmów lub ruchomych części; w razie wątpliwości najpierw sprawdzić instrukcje.

• Nie odkładać produktu, jeżeli jest jeszcze mokry i nie zostawiać go w wilgotnych pomieszczeniach, ponieważ mogłaby powstać pleśń.

• Przechowywać produkt w suchym miejscu.

• Chronić produkt przed czynnikami atmosferycznymi, wodą, deszczem lub śniegiem; ponadto długotrwałe wystawienie na słońce może spowodować zmianę koloru wielu materiałów.

• Po ewentualnym użyciu na plaży, dokładnie wyczyścić i wysuszyć produkt, aby usunąć piasek i sól.

• Wyczyścić plastikowe i metalowe części wilgotną ściereczką lub lekkim detergentem; nie używać rozpuszczalników, amoniaku lub benzyny.

• Po ewentualnym kontakcie z wodą dokładnie wysuszyć metalowe części, w celu uniknięcia powstania rdzy.

• Wszystkie ruchome części muszą być utrzymywane w czystości i, jeżeli konieczne nasmarować je lekkim olejem.

• Wyczyścić koła z pyłu i/lub piasku.

ZALECANIA DOTYCZĄCE CZYSZCZENIA POKRYCIA Z TKANINY

• Zalecamy prać pokrycie oddzielnie od innych artykułów.

• Okresowo odświeżać części z tkaniny miękką szcztką do ubrań.

• Przestrzegać wskazówek dotyczących prania pokrycia z tkaniny przedstawionych na odpowiednich etykietkach.



Prać ręcznie w zimnej wodzie



Nie wybielać



Nie suszyć mechanicznie



Nie prasować



Nie prać na sucho

• Przed użyciem lub przed odstawieniem dokładnie wysuszyć pokrycie z tkaniny.

• Aby zapobiec ewentualnemu powstawaniu pleśni, zaleca się okresowe wietrzenie gondoli. Należy przede wszystkim oddzielić pokrycie z tkaniny od struktury i przetrzeć dno suchą szmatką.

INSTRUKCJE

SPIS KOMPONENTÓW

rys. 1

Stelaż

- T1 Zespół kół przednich
- T2 Zespół kół tylnych
- T3 Uchwyt na butelkę
- T4 Kosz na drobiazgi

Siedzisko spacerowe

- R1 Pochwyty
- R2 Budka do siedziska spacerowego
- R3 Śpiworek (*jeżeli obecny*)
- R4 Osłona przeciwdeszczowa (*jeżeli obecna*)

Gondola

- C1 Budka do gondoli
- C2 Kołderka do gondoli

Fotelik samochodowy

STELAŻ

MONTAŻ/DEMONTAŻ ZESPOŁU KÓŁ TYLNYCH

rys. 2 Umieścić zespół kółka (T2) na wysokości tylnych rurki.

rys. 3 Przesunąć zespół kółka (T2) aż do całkowitego zaczeplenia zakończonego kliknięciem.

UWAGA: przed użyciem upewnić się, czy koła są poprawnie zamocowane.

rys. 4 Aby odcepić zespół tylnego kółka (T2), należy nacisnąć na mały przycisk (T5) i całkowicie go wyjąć.

OTWIERANIE STELAŻA

rys. 5 Aby otworzyć stelaż, należy zwolnić blokadę bezpieczeństwa (T6).

rys. 6 Następnie chwycić za rączkę i podnieść ją aż do całkowitego otwarcia stelaża (klik).

rys. 7 UWAGA: przed użyciem należy upewnić się, że oba mechanizmy blokujące są odpowiednio przymocowane.

ZAMYKANIE STELAŻA

rys. 8 Stojąc przodem do fotelika, należy chwycić za uchwyt otwierający (T7) oraz, naciskając na przycisk (T8), unieść stelaż aż do zamknięcia.

rys. 9 Zakończyć czynność, przez przymocowanie zaczepu bezpieczeństwa (T6).

HAMULEC TYLNYCH KÓŁ

rys. 10 Aby włączyć hamulec, należy przesunąć tylną śródkową dźwignikę do dołu (T9).

Podczas postoju zawsze uaktywnić hamulec.

UCHWYT TRANSPORTOWY

rys. 11 Do przenoszenia zamkniętego stelażu, należy posłużyć się uchwytem otwierania (T7).

REGULACJA UCHWYTU

rys. 12 Stelaż jest wyposażony w regulowany uchwyt. Aby dostosować uchwyt do żądanej pozycji, należy posłużyć się przyciskami bocznymi (T10).

HAMULEC PRZEDNICH KÓŁ

rys. 13 Stelaż jest wyposażony w kółka skrętne, które można zablokować lub odblokować za pomocą dźwigni (T11) znajdującej się w pobliżu przegubu centralnego.

UCHWYT NA BUTELKĘ

rys. 14 Stelaż jest seryjnie wyposażony w uchwyt na butelkę (T3).

Aby zamocować uchwyt na butelkę, należy umieścić go przed zaczepem (T12) na stelażu i przesunąć na miejsce aż do całkowitego zaczeplenia.

KOSZ NA DROBIAZGI

rys. 15 Stelaż jest wyposażony w duży kosz na drobiazgi (T4). Aby go przymocować, należy umieścić oczka (T13) na odpowiednich przednich zaczepach (T13) stelaża.

Zakończyć czynność zamykając automatyczne zapięcia wokół odpowiednich tylnych miejsc (T15).

ZESPOŁY TRANSPORTOWE DOŁĄCZANE DO STELAŻA (GONDOLA, SIEDZISKA SPACEROWEGO, FOTELIK SAMOCHODOWY)

rys. 16 Stelaż może być używany z gondolą Quad Pro, siedziskiem spacerowym Quad i fotelikiem samochodowym Huggy Prime.

GONDOLA QUAD PRO

MONTAŻ GONDOLI NA STELAŻU

rys. 17 Trzymając gondolę za uchwyt, zaczepić ją na stelażu w odpowiadających gniazdach znajdujących się na obydwu stronach ramy, ustawiając w kierunku mamy.

rys. 18 UWAGA: przed zastosowaniem upewnić się, że gondola jest prawidłowo zamontowana.

ZDEJMOWANIE GONDOLI ZE STELAŻA

rys. 19 Użyć dźwigni (C3) umieszczonej na zewnątrz gondoli.

rys. 20 Jednocześnie podnosić gondolę trzymając za uchwyt.

MONTAŻ BUDKI

rys. 21 Przypiąć zatrzaski do gondoli.

rys. 22 Owinąć budkę wokół (C1) uchwyty i przymocować ją przy pomocy zapięcia na rzep i odpowiednich zacisków.

REGULACJA UCHWYTU I DASZKA

rys. 23 Aby wyregulować uchwyt i daszek, nacisnąć jednocześnie dwa boczne przyciski (C4).

rys. 24 UWAGA: w celu transportowania gondoli należy ją zawsze trzymać za uchwyt.

DOCZEPIANIE KOŁDERKI

rys. 25 Przycepić wszystkie zatrzaski kołderki do gondoli.

REGULACJA OPARCIA

rys. 26 Do podniesienia oparcia wystarczy pociągnąć je do góry.

rys. 27 Do jego opuszczenia, działać na dźwignię (C5) pod gondolą.

KONSERWACJA WEWNĘTRZNEGO POKRYCIA

rys. 28 W celu poprawnej konserwacji pokrycia wewnętrznego zaleca się jego okresowe wyjęcie.

FOTELIK SAMOCHODOWY HUGGY PRIME

MONTAŻ FOTELIKA NA STELAŻU

rys. 29 Chwytać fotelik za uchwyt, zaczepić go na stelażu w gniazdach znajdujących się na obydwu stronach i ustawić wyłącznie w kierunku mamy.

rys. 30 UWAGA: przed użyciem upewnić się, że fotelik

jest poprawnie zamontowany.

ZDEJMOWANIE FOTELIKA SAMOCHODOWEGO ZE STELAŻA

rys. 31 Użyć dźwigni (S1) umieszczonej z tyłu fotelika.

rys. 32 Jednocześnie podnieść fotelik i chwycić go za uchwyty.

W celu poprawnego zastosowania fotelika samochodowego Huggy Prime, skonsultować załączoną do niego instrukcję.

SIEDZISKO SPACEROWE QUAD

MONTAŻ SIEDZISKA SPACEROWEGO NA STELAŻU

rys. 33 Zaczepić siedzisko spacerowe na stelażu umieszczając je w gniazdach znajdujących się na obydwu stronach.

rys. 34 UWAGA: przed użyciem upewnić się, że siedzisko spacerowe jest zawsze poprawnie zamontowane na obu stornach.

rys. 35 Możliwość ustawienia fotelika przenośnego zarówno w kierunku mamy, jak i w kierunku ulicy.

ZDEJMOWANIE SIEDZISKA SPACEROWEGO ZE STELAŻA

rys. 36 Jednocześnie nacisnąć na uchwyty (R5) i unieść siedzisko ze stelaża.

UWAGA: nigdy nie wykonywać tej czynności z dzieckiem w środku.

REGULACJA OPARCIA

rys. 37 Możliwa jest regulacja oparcia w 4 pozycje; działać na centralne urządzenie (R6) i doprowadzić je do żądanej pozycji.

REGULACJA PODNÓŻKA

rys. 38 Naciskając na oba przyciski (R7) znajdujące się w dolnej części podnóżka, należy przesunąć go w dół.

rys. 39 Aby podnieść podnóżek wystarczy pociągnąć go do góry; zablokuje się automatycznie.

PASY BEZPIECZEŃSTWA

rys. 40 Sprawdzić, czy pasy są włożone w dziurki na wysokości ramion lub zaraz nad nimi. Jeżeli pozycja nie jest poprawna, wyciągnąć pasy z pierwszej pary dziurek i włożyć je w drugą, używać zawsze dziurek na tej samej wysokości.

rys. 41 Sprawdzić, czy pas plecowy jest poprawnie włożony w końcówki pasa brzuszno.

rys. 42 Włożyć końcówki brzuszno pasa bezpieczeństwa do centralnej klamry.

rys. 43 Pas brzuszny musi zawsze przechodzić przez boczne pierścienie (R8) i, gdy jest używany musi być poprawnie wyregulowany wokół dziecka.

rys. 44 Używać zawsze pasa kroczowego w kombinacji z pasem brzuszny regulując je w poprawny sposób.

UWAGA! Nieprzestrzeganie tego ostrzeżenia może spowodować upadek lub wyslizgnięcie się dziecka i ryzyko zranienia.

MONTAŻ POCHWYTU

rys. 45 Aby zamontować pochwyt (R1) należy nacisnąć na przyciski (R9) i zaczepić go w odpowiednich gniazdach na siedzisku spacerowym (R10).

rys. 46 Pochwyty może być otwarty z jednej strony lub kompletnie zdjęty; aby go otworzyć należy nacisnąć na przycisk (R9) i wyciągnąć go z gniazda. Aby wyjąć powtórzyć czynność z drugiej strony.

MONTAŻ BUDKI

rys. 47 Po umieszczeniu pierwszego zaczepu (H1) w odpowiednim miejscu na oparciu fotelika przenośnego (R11), należy przytrzymać pokrycie wewnątrz stelaża, zwracając uwagę na to, by umieścić dwa skrzydełka (H3) w tylnych miejscach (H4).

rys. 48 Zakończyć nakładanie budki (R2), umieszczając również drugą złączkę (H2) w miejscu.

rys. 49 Aby wyregulować budkę, wystarczy ustawić ją w żądanej pozycji.

DEMONTAŻ BUDKI ZE SPACERÓWKI

rys. 50 Aby zdjąć budkę ze spacerówki, wystarczy ją chwycić, mocno pociągnąć i wyjąć z miejsc bocznych umieszczonych na oparciu fotelika przenośnego.

KONSERWACJA POKRYCIA BUDKI

rys. 51 Pokrycie budki można zdjąć, aby umożliwić jej prawidłową konserwację.

Zdjąć oczka z gumki (H5) z obu zaczepów i odpiąć zaciski znajdujące się na przegubach budki (H6).

rys. 52 Następnie zdjąć białą taśmiemkę przednią (H7) oraz czarną taśmiemkę tylną (H8) z obu przegubów (H6) i całkowicie zdjąć pokrycie.

rys. 53 Aby ponownie nałożyć pokrycie, należy umieścić białą taśmiemkę przednią (H7) oraz czarną taśmiemkę tylną (H8) w odpowiednich prowadnicach na wewnętrznej podszewce.

rys. 54 Następnie umieścić obie taśmiemki w odpowiednich miejscach na przegubach (H9) aż do całkowitego zaczepienia, upewniając się, że biała taśmiemka (H7) pozostaje z przodu, a czarna taśmiemka (H8) pozostaje z tyłu.

rys. 55 Zakończyć zakładanie pokrycia, umieszczając dwa małe oczka z gumki (H5) na dwóch zaczepach budki (H1-H2) i zamykając automatyczne zaciski boczne.

ŚPIWOREK (JEŻELI OBECNY)

rys. 56 Umieścić śpiworek (R3) przesuwając go pod pochwytym.

rys. 57 Zapiąć środkową taśmiemkę (F1) przeciągając ją przez pierścień (F2).

rys. 58 Śpiworek może być zamocowany odwrotnie, w położeniu chroniącym dziecko przed zimnem.

rys. 59 Ze śpiworka można korzystać zarówno na siedzisku spacerowym zwróconym w kierunku mamy, jak i w kierunku drogi.

OŚLONA PRZECIWDZESZCZOWA (JEŚLI JEST OBECNA)

rys. 60 Aby założyć osłonę przeciwdzuszczową (R4), należy założyć ją na budkę i zapiąć obydwa zatrzaski (P1).

rys. 61 Zakończyć montaż, przeprowadzając gumkę (P2) pod podnóżkiem fotelika przenośnego.

KONSERWACJA POKRYCIA

Do poprawnej konserwacji pokrycia zaleca się jego okresowe zdejmowanie.

rys. 62 Odczepić dwie małe dolne gumki (R12) z podnóżka, zdejmując je z podpory.

rys. 63 Zdjąć gumkę (R13) z obu boków.

rys. 64 Odpiąć zaciski siedziska (R14) i uszu (R15).

rys. 65 Wyjąć pasy plecowe z szelek wykonanych z materiału.

rys. 66 Wyciągnąć pas brzuszny z bocznych pierścieni (R8) uważając, aby przed jego całkowitym wyciągnięciem przewleć pierwszy ząb centralnej klamry poprzez boczny pierścień.

rys. 67 Przeciągnąć pasy ramienne i pas kroczny przez odpowiednie otwory znajdujące się w pokryciu i całkowicie zdjąć.

UWAGA! Przed użyciem upewnić się, że pokrycie jest poprawnie umieszczone.

AVERTIZĂRI



CITIȚI CU ATENȚIE INSTRUCȚIUNILE ÎNAINTE DE UTILIZAREA PRODUSULUI ȘI PĂSTRAȚI-LE PENTRU A LE CONSULTA ÎN VIITOR.

SIGURANȚA COPILULUI DUMNEAVOASTRĂ POATE FI ÎN PERICOL DACĂ NU RESPECTAȚI CU ATENȚIE ACESTE INSTRUCȚIUNI.

SIGURANȚA COPILULUI ESTE RESPONSABILITATEA DUMNEAVOASTRĂ. ATENȚIE! NU LĂSAȚI NICIODATĂ COPILUL NESUPRĂVEGHEAT: AR PUTEA FI PERICULOS. FIȚI EXTREM DE ATENȚI CÂND UTILIZAȚI PRODUSUL.

PENTRU A PREVENI RĂNIREA GRAVĂ CA URMARE A CĂDERILOR ȘI/SAU ALUNECĂRILOR, UTILIZAȚI ÎNTOTDEAUNA CENTURILE DE SIGURANȚĂ CORECT PRINSE ȘI REGLATE.

- Acest produs este adecvat pentru copii:
 - de la naștere până la atingerea greutatei de 9 Kg dacă se utilizează LANDOUL.
 - de la naștere până la atingerea greutatei de 15 Kg dacă se utilizează CĂRUCIORUL.
 - de la naștere până la atingerea greutatei de 13 kg când se utilizează SCAUNUL PENTRU MAȘINĂ (grupul 0+).
- Pentru copii nou-născuți, folosiți landoul și/sau căruciorul în poziția cea mai înclinată.

CĂRUCIORUL - SISTEMUL DE CĂLĂTORIE

• NU LĂSAȚI NICIODATĂ COPILUL NESUPRĂVEGHEAT.

• ÎNAINTE DE UTILIZARE, ASIGURAȚI-VĂ CĂ PRODUSUL ESTE COMPLET DESCHIS ȘI CĂ TOATE DISPOZITIVELE DE BLOCARE ȘI DE SIGURANȚĂ SUNT CORECT FIXATE.

• PENTRU A PREVENI ACCIDENTELE, ȚINEȚI COPILUL DEPARTE ÎN TIMPUL OPERAȚIUNILOR DE DESCHIDERE ȘI ÎNCHIDERE A PRODUSULUI.

• NU ÎI PERMITEȚI COPILULUI SĂ SE JOACE CU ACEST PRODUS.

• FIXAȚI COPILUL BINE CU CENTURILE DE SIGURANȚĂ.

• ACEST CĂRUCIOR/LANDOU NU POATE FI UTILIZAT PENTRU A ALERGA SAU PATINA.

• VERIFICAȚI DACĂ LANDOUL, CĂRUCIORUL SAU SCAUNUL PENTRU MAȘINĂ SUNT FIXATE CORECT ÎNAINTE DE UTILIZARE.

- Fixați copilul bine cu centurile de siguranță și nu-l lăsați niciodată nesupravegheat.
- Utilizați întotdeauna centura inghinală împreună cu cea abdominală.
- Sisteme de blocare conforme regulamentelor în vigoare, diferite de cele furnizate împreună cu produsul, pot fi folosite fiind atenți să le ancorăți de inelele laterale aflate pe șezut (**Fig. 43 - detaliul R8**).
- Utilizarea corectă a sistemului de reținere nu înlocuiește necesitatea supravegherii de către un adult.

LANDOUL

• ACEST PRODUS ESTE DESTINAT EXCLUSIV COPIILOR CARE NU POT SĂ STEA SINGURI ÎN ȘEZUT.

• UTILIZAȚI PRODUSUL NUMAI PE O SUPRAFAȚĂ ORIZONTALĂ, STABILĂ ȘI USCATĂ.

• NU LĂSAȚI ALȚI COPII SĂ SE JOACE NESUPRĂVEGHEAȚI ÎN APROPIEREA LANDOULUI.

• NU UTILIZAȚI LANDOUL DACĂ ACESTA PREZINTĂ COMPONENTE RUPTE, DETERIORATE SAU DACĂ LIPESC ANUMITE COMPONENTE.

• LANDOUL ESTE DESTINAT COPIILOR CARE NU POT SĂ STEA SINGURI ÎN ȘEZUT, CARE NU SE POT ÎNTOARCE ȘI CARE NU SE POT RIDICA SPRIJININDU-SE PE MĂINI SAU PE GENUNCHI. GREUTATEA MAXIMĂ A COPILULUI: 9 KG.

- Utilizați exclusiv salteluța Inglesina pentru landourile Pro.
- Nu utilizați salteluțe suplimentare peste cea recomandată de producător.
- Când copilul se află în landou, asigurați-vă că poziția capului său este mai înaltă decât poziția corpului față de planul orizontal.
- Verificați dacă mânerul de transport se află în poziție verticală și dacă este fixat corect în ambele părți, înainte de a ridica sau transporta landoul.
- Reglați întotdeauna spătarul în poziția cea mai joasă, înainte de a ridica sau transporta landoul.
- Scoateți întotdeauna componentele sistemului de prindere al kit-ului auto sau puneți-le în buzunarele laterale speciale, situate în căptușeala interioară, când utilizați landoul în alte situații decât transportul în autovehicul, în perioade îndelungate de somn ale bebelușului fără supravegherea permanentă de către un adult.

SIGURANȚĂ

- Verificați înainte de asamblare ca produsul și toate componentele sale să nu prezinte daune datorate transportului; în acest caz produsul nu trebuie utilizat și va trebui păstrat departe de copii.
- Pentru siguranța copilului dumneavoastră, înainte de a utiliza produsul, înlăturați și eliminați toate pungile din

plastic și elementele ce fac parte din ambalaj și nu le lăsați la îndemâna nou-născuților și copiilor.

- Produsul trebuie utilizat numai pentru numărul de copii pentru care a fost proiectat.
- Utilizați produsul numai pentru transportul unui singur copil pentru fiecare loc.
- Nu utilizați produsul dacă nu ați fixat și reglat corect toate componentele.
- Citiți cu atenție instrucțiunile referitoare la utilizarea șasiului când se vor fixa landoul/căruciorul/scaunul pentru mașină.
- Nu amasați niciodată produsul în apropierea scărilor sau treptelor.
- Nu introduceți degetele în mecanisme.
- Nu lăsați căruciorul/landoul/sistemul de călătorie pe o suprafață înclinată când copilul se află în cărucior, chiar dacă frâna este acționată. Eficiența sistemului de frânare este limitată în cazul suprafețelor cu înclinare semnificativă.
- Înainte de utilizare, asigurați-vă că produsul este complet deschis și că toate dispozitivele de blocare și de siguranță sunt corect fixate.
- Nu adăugați în landou saltele mai groase de 35 mm.
- Orice sarcină aplicată produsului, poate duce la dezechilibrarea acestuia. Greutatea maximă admisă a coșulețului pentru obiecte este de 3 kg (6,6 lbs).
- Sarcina maximă a suportului pentru biberon este de 0,5 kg (1,1 lbs).
- Este absolut interzisă depășirea greutății maxime recomandate.
- Orice sarcină aplicată mânerului și/sau spătarului și/sau în partea laterală a produsului, poate compromite stabilitatea produsului.
- Nu urcați sau coborâți scări sau nu folosiți scările mobile cu copilul în cărucior/scaun pentru mașină/landou.
- Controlați regulat produsul și componentele acestuia pentru a descoperi eventualele semne de deteriorare și/sau uzură, descusături și tăieturi. Verificați în special integritatea fizică și structurală a mânerelor sau a mânerului de transport și a fundului landoului.
- Trebuie să fiți conștienți de pericolele reprezentate de flăcările libere sau alte surse de căldură cum ar fi radiatoarele, șemineurile, sobele electrice și cu gaz, etc.: nu lăsați produsul în apropierea acestor surse de căldură.
- Asigurați-vă că toate sursele posibile de pericol (de exemplu: cabluri, fire electrice, etc.) sunt păstrate departe de copil.
- Nu lăsați produsul cu copilul în el unde există sfori, perdele sau alte lucruri pe care copilul ar putea să se cațere sau care i-ar putea cauza sufocarea sau strangularea.
- Nu utilizați landoul pe un suport.

SFATURI PENTRU UTILIZARE

- Nu utilizați produsul dacă prezintă rupturi sau componente lipsă.
- Nu permiteți altor copii sau animale să se joace nesupravegheați în apropierea produsului sau să se cațere pe acesta.
- În timpul așezării și scoaterii copilului din cărucior/landou, în timpul staționării și montării/demontării accesoriilor asigurați-vă că frâna este mereu activată.
- Operațiunile de montare, demontare și reglare trebuie să fie efectuate numai de către persoane adulte. Asigurați-vă că persoanele care utilizează produsul (dădăcă, bunici, etc.) cunosc funcționarea corectă a acestuia.
- În cazul operațiunilor de reglare asigurați-vă că componentele mobile ale produsului nu intră în contact cu copilul (exemplu: spătar, capotă, etc.); asigurați-vă că în timpul acestor operațiuni frâna este activată corect.
- Nu efectuați operațiuni de deschidere, închidere sau demontare a produsului când copilul se află în acesta.
- Fiți foarte atenți când efectuați aceste operațiuni și copilul

se află în apropiere.

- În timpul acestor operațiuni, este posibil să vă prindeți sau să vă răniți degetele.
- Nu lăsați copilul în cărucior/scaunul pentru mașină/landou când călătoriți cu alte mijloace de transport.
- Când nu îl folosiți, produsul trebuie pus la loc, departe de copii. Produsul nu trebuie utilizat ca o jucărie! Nu îi permiteți copilului să se joace cu acest produs.
- Produsul este dotat cu o platformă posterioară ce facilitează trecerea peste trepte și obstacole. Nu utilizați această platformă pentru transportarea unui al doilea copil.
- Nu transportați copilul în cărucior sau separat de șasiu.
- În caz de expunere prelungită la soare, așteptați ca produsul să se răcească înainte de a-l utiliza.
- Utilizați produsul numai cu landou Quad Pro și scaune pentru mașină Huggy Prime Inglesina, proiectate special și dotate cu sistem de prindere Easy Clip. În caz de dubii consultați site-ul www.inglesina.com sau adresați-vă Vanzătorului Autorizat sau Serviciul de Asistență pentru Clienți Inglesina.
- Folosirea scaunului pentru mașină cu șasiul nu constituie un landou sau un pat. Atunci când copilul are nevoie să doarmă, este mai bine să folosiți un landou sau un pat. Scaunul pentru mașină nu este proiectat pentru perioade îndelungate de somn.
- Scaunul auto Huggy Prime poate fi utilizat și ca balansoar.
- Nu utilizați balansoarul când copilul stă singur în poziția așezat.
- Acest balansoar nu a fost proiectat pentru perioade lungi de somn.
- Utilizarea acestui balansoar pe suprafețe înalte, de exemplu mese, este periculoasă.

CONDIȚII DE GARANȚIE

- Condițiile de garanție de mai jos sunt conforme Directivei Europene 99/44/CE din 25 mai 1999 cu modificările ulterioare și sunt valabile în țările Comunității Europene. Alte condiții de garanție pentru anumite Țări sunt prezentate în mod detaliat pe site-ul web: www.inglesina.com în secțiunea Garanție și Asistență.
- Inglesina Baby S.p.A. garantează că acest articol a fost proiectat și fabricat în deplin respect față de normele/regulamentele privind produsele, calitatea și siguranța acestora în vigoare în cadrul Comunității Europene și în Țările în care aceste produse sunt comercializate.
- Inglesina Baby S.p.A. garantează că în timpul și la încheierea procesului de producție, produsul a fost supus mai multor controale de calitate. Inglesina Baby S.p.A. garantează ca acest articol, în momentul achiziționării de la Distribuitorul Autorizat nu prezenta defecte de montaj și fabricație.
- În cazul în care produsul prezintă defecte ale materialelor și/sau defecte de fabricație observate în momentul achiziționării sau în timpul utilizării normale, conform acestor instrucțiuni ale produsului, Inglesina Baby S.p.A. recunoaște valabilitatea garanției pe o perioadă de 24 de luni de la data cumpărării.
- Durata garanției este de 24 de luni consecutive și este valabilă pentru primul proprietar al acestui articol.
- Prin garanție se înțelege înlocuirea sau repararea gratuită a părților defecte la origine datorită defectelor de fabricație.
- Păstrați cu grijă bonul fiscal original eliberat în momentul achiziționării produsului; verificați ca pe acesta să apară în mod clar și lizibil data cumpărării.
- Garanția nu este asigurată în cazul în care:
 - produsul este utilizat pentru alte scopuri Care nu sunt indicate în mod expres în instrucțiunile de față.
 - produsul este utilizat în mod neconform instrucțiunilor de față.
 - produsul a fost reparat în centre de asistență neautorizate sau nerecunoscute de către producător.
 - produsul a fost modificat și/sau manipulat, atât în ceea ce privește partea structurii, cât și cea textilă,

fără autorizația expresă a producătorului. Eventuale modificări aduse produsului scutesc Inglesina Baby S.p.A. de orice responsabilitate.

- defectul se datorează neglijenței sau neatenției în timpul utilizării (ex. lovirea violentă a părților structurii, expunerea la substanțe chimice agresive, etc.).
- produsul prezintă urme de uzură normală (ex. roți, părți mobile, textile) datorate utilizării normale zilnice în mod prelungit.
- produsul este trimis distribuitorului în vederea asistenței, neînsoțit de bonul fiscal original de cumpărare sau data imprimată pe acesta nu este clar lizibilă.
- Daunele datorate utilizării accesoriilor nelivrate și/sau neaprobate de Inglesina Baby, nu sunt acoperite de garanție.
- Inglesina Baby S.p.A. nu își asumă nicio responsabilitate pentru daune cauzate lucrurilor sau persoanelor ce derivă din utilizarea neadecvată și/sau incorectă a produsului.
- După expirarea perioadei de garanție, Societatea noastră garantează asistența propriilor produse pe o perioadă de maxim patru (4) ani de la data punerii pe piață a acestora; după această dată va fi evaluată posibilitatea de asistență pentru fiecare caz în parte.
- Inglesina Baby S.p.A. pentru a-și îmbunătăți produsele își rezervă dreptul de actualizare și/sau modificare a oricărui detaliu tehnic sau estetic fără vreo informare anterioară.

PIESE DE SCHIMB / ASISTENȚĂ POST-VÂNZARE

- Verificați cu regularitate dispozitivele de siguranță pentru a vă asigura de funcționarea corectă a acestora în timp. În cazul în care se prezintă probleme și/sau defecte de orice fel, utilizarea produsului este interzisă. Contactați imediat Vânzătorul Autorizat sau Serviciul de Asistență Clienți Inglesina.
- Nu utilizați piese de schimb sau accesorii care nu sunt furnizate și/sau aprobate de Inglesina Baby.

CE TREBUIE SĂ FACEȚI DACĂ AVEȚI NEVOIE DE ASISTENȚĂ

- În cazul în care aveți nevoie de asistență privind produsul, contactați imediat Distribuitorul Inglesina de la care l-ați achiziționat; asigurați-vă că aveți la îndemână "Serial Number" (Numărul de serie) corespunzător produsului pentru care aveți nevoie de asistență ("Serial Number" este disponibil începând cu Colecția 2010).
- Distribuitorul are datoria de a contacta Inglesina cu scopul de a evalua modul cel mai potrivit de intervenție în funcție de fiecare caz în parte și de a vă oferi indicațiile de care aveți nevoie.
- Serviciul de Asistență Inglesina vă stă la dispoziție cu toate informațiile necesare prin intermediul cererii scrise care poate fi completată pe site-ul web: www.inglesina.com

secțiunea Garanție și Asistență.

SFATURI PENTRU CURĂȚAREA ȘI ÎNȚEȚINEREA PRODUSULUI

- Acest produs necesită o întreținere regulată din partea utilizatorului.
- Nu forțați niciodată mecanismele sau componentele mobile; în caz de dubii, verificați mai întâi instrucțiunile.
- Nu puneți la păstrare produsul dacă este încă ud și nu-l lăsați în locuri umede deoarece s-ar putea forma mușcaii.
- Păstrați produsul într-un loc uscat.
- Protejați produsul de agenții atmosferici, apă, ploaie sau zăpadă; de asemenea expunerea continuă și prelungită la soare ar putea cauza schimbări de culoare a textilelor.
- După o eventuală utilizare pe plajă, curățați și uscați atent produsul pentru a înlătura nisipul și sarea.
- Curățați componentele din plastic și din metal cu o cârpă umedă sau cu un detergent delicat; nu utilizați solvenți, amoniac sau benzină.
- Uscați atent componentele din metal după un eventual contact cu apa, pentru a preveni formarea ruginii.
- Păstrați curate toate componentele în mișcare și dacă trebuie lubrifiați-le cu un ulei delicat.
- Păstrați roțile fără praf și/sau nisip.

SFATURI PENTRU CURĂȚAREA CĂPTUȘELII TEXTILE

- Vă sfătuim să spălați căptușeala separat de alte articole.
- Împrospătați periodic părțile din material textil cu o perie moale pentru haine.
- Respectați regulile de spălare a căptușelii textile prezentate pe etichetele aferente.



Spălați cu mâna în apă rece



Nu înălbiți



Nu uscați mecanic



Nu călcați



Nu folosiți spălarea uscată

- Uscați perfect căptușeala din material textil, înainte de a o utiliza sau de a o pune la loc.
- Pentru a preveni eventuala formare de mușcaii, vă sfătuim să aerisiți periodic landoul. În special, separați căptușeala textilă de structură și treceți o cârpă uscată pe fund.

INSTRUCȚIUNI

LISTĂ COMPONENTE

fig. 1

Șasiu

- T1** Grup roți față
- T2** Grup roți spate
- T3** Suport biberon
- T4** Coșuleț pentru obiecte

Cârcior

- R1** Bară pentru mâini
- R2** Capotă cârcior
- R3** Husă pentru picioare (*dacă există*)
- R4** Apărătoare de ploaie (*dacă există*)

Landou

- C1** Capotă landou
- C2** Husă landou

Scaun pentru mașină

ȘASIU

ASAMBLAREA/DEMONTAREA GRUPULUI DE ROȚI DIN SPATE

fig. 2 Introduceți grupul de roți (T2) în dreptul tubului posterior.

fig. 3 Împingeți grupul de roți (T2) în locaș până când auziți un Click care indică prinderea completă.

ATENȚIE: asigurați-vă că roțile sunt bine fixate înainte de utilizare.

fig. 4 Pentru a înlătura grupul de roți posterioare (T2), apăsați butonul mic (T5) și scoateți-l complet.

DESCHIDEREA ȘASIULUI

fig. 5 Pentru a deschide șasiul, deblocați mai întâi cârligul de siguranță (T6).

fig. 6 Prindeți mânerul și ridicați-l până la deschiderea completă a șasiului (Click).

fig. 7 **ATENȚIE: asigurați-vă ca ambele mecanisme de blocare să fie corect prinse înainte de utilizare.**

ÎNCHIDEREA ȘASIULUI

fig. 8 Așezați-vă în partea din față, prindeți mânerul de deschidere (T7), apăsați butonul (T8) și ridicați șasiul până la închidere.

fig. 9 Pentru a încheia închiderea fixați cârligul de siguranță (T6).

FRÂNĂ ROȚI DIN SPATE

fig. 10 Pentru a acționa frâna, împingeți în jos maneta centrală posterioară (T9).

Acționați întotdeauna frâna în timpul staționării.

MÂNERUL DE TRANSPORT

fig. 11 Pentru a transporta șasiul închis, utilizați mânerul de deschidere (T7).

REGLAREA MÂNERULUI

fig. 12 Șasiul este dotat cu mâner reglabil. Pentru a regla mânerul în poziția dorită, acționați asupra butoanelor laterale (T10).

BLOCARE/DEBLOCARE ROȚI DIN FAȚĂ

fig. 13 Șasiul este prevăzut cu roți pivotante care pot fi blocate și deblocate prin simpla acționare a manetei (T11) aflată în dreptul articulației centrale.

SUPORT PENTRU BIBERON

fig. 14 Șasiul este dotat standard cu un suport pentru biberon (T3).

Pentru a fixa suportul pentru biberon, poziționați-l în dreptul cârligului (T12) aflat pe șasiu și împingeți în locaș până la fixarea completă.

COȘULET PENTRU OBIECTE

fig. 15 Șasiul este dotat cu un coș încăpător pentru obiecte (T4). Pentru a-l fixa, introduceți butonierele (T13) în cârligele anterioare (T14) aflate pe șasiu.

Pentru a încheia fixarea prindeți capsele automate în jurul locașurilor posterioare aferente (T15).

UNITĂȚI DE TRANSPORT ACCESORII LA ȘASIU (LANDOU, CÂRUCIOR, SCAUN PENTRU MAȘINĂ)

fig. 16 Șasiul poate fi utilizat cu landoul Quad Pro, căruciorul Quad și scaunul pentru mașină Huggy Prime.

LANDOUL QUAD PRO

FIXAREA LANDOULUI PE ȘASIU

fig. 17 Prindeți landoul de mâner, fixați-l pe șasiu în dreptul locașurilor aferente aflate pe ambele laturi ale structurii și așezați-l exclusiv orientat spre mamă.

fig. 18 **ATENȚIE: asigurați-vă întotdeauna că landoul este bine fixat înainte de folosire.**

DESPRINDEREA LANDOULUI DE PE ȘASIU

fig. 19 Acționați asupra manetei (C3) amplasată în exteriorul landoului.

fig. 20 Ridicați în același timp landoul, prinzându-l de mâner.

FIXAREA CAPOTEI

fig. 21 Prindeți capsele automate de structura landoului.

fig. 22 Înfășurați capota (C1) în jurul mânerului și fixați-o cu ajutorul scaiului Velcro și nasturii aferenți.

REGLAREA MANETEI ȘI A CAPOTEI

fig. 23 Pentru a regla maneta și capota acționați asupra celor două butoane laterale (C4) în același timp.

fig. 24 **ATENȚIE: pentru a transporta landoul, prindeți-l mereu de mâner.**

FIXAREA HUSEI

fig. 25 Fixați toate capsele husei de landou.

REGLAREA SPĂTARULUI

fig. 26 Pentru a ridica spătarul este suficient să îl trageți în sus.

fig. 27 Pentru a îl coborî, acționați asupra manetei (C5) de sub landou.

ÎNȚETINEREA CĂPTUȘELII INTERNE

fig. 28 Vă sfătuim să înlăturați periodic căptușeala interioară pentru întreținerea sa corectă.

SCAUN PENTRU MAȘINĂ HUGGY PRIME

FIXAREA SCAUNULUI PE ȘASIU

fig. 29 Prindeți scăunelul de mâner, fixați-l pe șasiu în dreptul locașurilor aferente aflate pe ambele laturi ale structurii și așezați-l exclusiv orientat spre mamă.

fig. 30 **ATENȚIE: verificați întotdeauna ca scaunul să fie fixat corect înainte de utilizare.**

DESPRINDEREA SCAUNULUI PENTRU MAȘINĂ DE PE ȘASIU

fig. 31 Acționați asupra manetei (S1) amplasată în partea din spate a scaunului.

fig. 32 Ridicați în același timp scaunul, prinzându-l de mâner.

Pentru utilizarea corectă a scaunului pentru mașină Huggy Prime, consultați manualul corespunzător.

CÂRUCIOR QUAD

FIXAREA CÂRUCIORULUI PE ȘASIU

fig. 33 Fixați căruciorul pe șasiu și așezați-l în dreptul locașurilor aferente aflate pe ambele laturi ale structurii.

fig. 34 **ATENȚIE: asigurați-vă întotdeauna de fixarea corectă a căruciorului de ambele laturi înainte de folosirea acestuia.**

fig. 35 Căruciorul poate fi utilizat cu fața spre mamă sau spre stradă.

DESPRINDEREA CÂRUCIORULUI DE PE ȘASIU

fig. 36 Apăsați în același timp manetele (R5) și ridicați căruciorul de pe șasiu.

ATENȚIE: nu efectuați niciodată prinderea/desprinderea cu copilul în cărucior.

REGLAREA SPĂTARULUI

fig. 37 Puteți regla spătarul în 4 poziții; acționați asupra dispozitivului central (R6) și aduceți-l în poziția dorită.

REGLAREA SUPTULUI DE SPRIJIN PENTRU PICIOARE

fig. 38 Apăsăți ambele butoane (R7) amplasate în partea inferioară a platformei și împingeți-o în jos.

fig. 39 Pentru a înălța suportul este suficient să îl trageți în sus: se va bloca automat.

CENTURI DE SIGURANȚĂ

fig. 40 Verificați ca centurile să fie introduse în fante la înălțimea spatelui sau imediat deasupra. Dacă poziția nu este corectă, scoateți centurile din prima pereche de fante și reintroduceți-le în a doua; utilizați întotdeauna fantele la aceeași înălțime.

fig. 41 Asigurați-vă că centura dorsală este introdusă corect în capetele centurii abdominale.

fig. 42 Prindeți extremitățile centurii abdominale în catarama centrală.

fig. 43 Centura abdominală trebuie să treacă întotdeauna prin inelele laterale (R8) și când este utilizată, trebuie să fie reglată pentru a susține corect copilul.

fig. 44 Utilizați întotdeauna centura de despărțire a picioarelor împreună cu cea abdominală reglându-le în mod corect.

ATENȚIE! Nerespectarea acestei măsuri de siguranță poate cauza căderea sau alunecarea copilului cu riscul de a se răni.

FIXAREA BAREI PENTRU MĂINI

fig. 45 Pentru a monta bara pentru mâini (R1), apăsați butoanele (R9) și fixați-o în dreptul locașurilor aferente aflate pe cărucior (R10).

fig. 46 Bara pentru mâini poate fi deschisă pe o parte sau înlăturată complet; pentru a o deschide, apăsați butonul (R9) și scoateți-o din locașul său. Pentru a o scoate repetați operațiunea și pe partea cealaltă.

FIXAREA CAPOTEI

fig. 47 După ce ați introdus primul cuplaj (H1) în locașul aferent de pe spătarul căruciorului (R11), însoțiți căptușeala în interiorul ramei și aveți grijă să introduceți cele două aripioare (H3) în locașurile posterioare (H4).

fig. 48 Pentru a încheia montarea capotei (R2) introduceți și al doilea cuplaj (H2) în locașul său.

fig. 49 Pentru a regla capota, este suficient să o împingeți în poziția dorită.

DESPRINDERE CAPOTEI DE PE CĂRUCIOR

fig. 50 Pentru a înlătura capota de pe cărucior este suficient să o trageți cu hotărâre din locașurile laterale aflate pe spătarul scaunului.

ÎNTREȚINEREA CĂPTUȘELII CAPOTEI

fig. 51 Căptușeala capotei poate fi înlăturată pentru a permite întreținerea corectă. Scoateți butonierile de elastic (H5) de pe ambele cuplaje și desprindeți nasturii aflați pe articulațiile capotei (H6).

fig. 52 Desprindeți fașa anterioară albă (H7) și cea posterioară neagră (H8) de pe ambele articulații (H6) și scoateți complet căptușeala.

fig. 53 Pentru a monta la loc căptușeala, introduceți fașa anterioară albă (H7) și cea posterioară neagră (H8) în ghidajele aferente aflate pe căptușeala internă.

fig. 54 Introduceți ambele fașe în locașurile aferente de pe articulații (H9) până la fixarea completă și asigurați-vă ca fașa albă (H7) să rămână în partea din față, iar cea neagră (H8) în partea din spate.

fig. 55 Pentru a încheia montarea prindeți cele două butoniere din elastic (H5) pe ambele cuplaje ale capotei (H1-H2) și închideți capsele automate laterale.

HUSĂ PENTRU PICIOARE (DACĂ EXISTĂ)

fig. 56 Poziționați husa pentru picioare (R3) trecând-o pe

sub bara pentru mâini.

fig. 57 Închideți banda centrală (F1) trecând-o prin inelul (F2).

fig. 58 Dosul husei poate fi prins și într-o poziție potrivită pentru a proteja copilul de frig.

fig. 59 Husa poate fi utilizată atât atunci când căruciorul este cu fața spre mamă, cât și cu fața spre stradă.

APĂRĂTOARE DE PLOAIE (DACĂ ESTE PREVĂZUTĂ)

fig. 60 Pentru a monta husa de ploaie (R4), așezați-o pe capotă și închideți ambele capse automate laterale (P1).

fig. 61 Pentru a încheia montarea treceți elasticul (P2) pe sub platforma căruciorului.

ÎNTREȚINEREA CĂPTUȘELII

Vă sfătuim să înlăturați periodic căptușeala pentru întreținerea sa corectă.

fig. 62 Desprindeți cele două mici elastice inferioare (R12) de pe platforma de sprijinire a picioarelor și scoateți-o de pe suport.

fig. 63 Scoateți elasticul (R13) de pe ambele laterale ale căruciorului.

fig. 64 Desprindeți nasturii de pe șezut (R14) și din fante (R15).

fig. 65 Scoateți centurile dorsale din bretelele din material textil.

fig. 66 Scoateți centura abdominală din inelele laterale (R8) având grijă să treceți primul dinte al cataramii centrale prin inelul lateral înainte de a o scoate complet.

fig. 67 Treceți centurile dorsale și centura de despărțire a picioarelor prin fantele aferente aflate pe căptușeală și scoateți-o complet.

ATENȚIE! Asigurați-vă că ați fixat corect căptușeala înainte de utilizare.

ADVERTÊNCIA



LEIA COM ATENÇÃO AS INSTRUÇÕES ANTES DA UTILIZAÇÃO E GUARDE-AS PARA REFERÊNCIA FUTURA. A SEGURANÇA DO SEU FILHO PODE SER COMPROMETIDA SE AS PRESENTES INSTRUÇÕES NÃO FOREM SEGUIDAS COM CUIDADO.

A SEGURANÇA DA CRIANÇA É DA SUA RESPONSABILIDADE.

ATENÇÃO! NUNCA DEIXE A CRIANÇA SEM VIGILÂNCIA: PODE SER PERIGOSO. PRESTE A MÁXIMA ATENÇÃO QUANDO UTILIZAR O PRODUTO.

PARA EVITAR DANOS GRAVES DECORRENTES DE QUEDAS E/OU ESCORREGAMENTO, UTILIZE SEMPRE O CINTO DE SEGURANÇA CORRECTAMENTE FIXADO E REGULADO.

- Este produto destina-se a crianças:
 - a partir do nascimento e até aos 9 Kg se se utiliza a ALCOFA.
 - a partir do nascimento e até aos 15 kg quando se utiliza o ASSENTO.
 - a partir do nascimento e até aos 13 kg quando se utiliza a CADEIRA CARRO (grupo 0+).
- Com bebés recém-nascidos, privilegiar o uso da alcofa e/ou do assento na posição mais inclinada.

CARRINHO DE PASSEIO - SISTEMA DE VIAGEM

• NUNCA DEIXE A CRIANÇA SEM VIGILÂNCIA.

• ANTES DA UTILIZAÇÃO, VERIFIQUE SE O PRODUTO ESTÁ COMPLETAMENTE ABERTO E OS DISPOSITIVOS DE BLOQUEIO E SEGURANÇA ESTÃO CORRECTAMENTE ENGATADOS.

• PARA EVITAR ACIDENTES, MANTER AFASTADO O BEBÉ DURANTE AS OPERAÇÕES DE ABERTURA E FECHAMENTO DO PRODUTO.

• NÃO DEIXE A CRIANÇA BRINCAR COM ESTE PRODUTO.

• IMOBILIZE SEMPRE A CRIANÇA COM O CINTO DE SEGURANÇA.

• ESTE CARRINHO DE PASSEIO/CARRINHO DE BEBÉ NÃO É PRÓPRIO PARA CORRER OU PATINAR.

• VERIFICAR QUE O BERÇO OU A CADEIRINHA DE PASSEIO OU A CADEIRINHA PARA AUTOMÓVEL ESTEJAM CORRECTAMENTE ENGATADOS ANTES DO USO.

- Imobilize sempre a criança com o cinto de segurança e nunca a deixe sem vigilância.
- Utilize sempre o cinto inguinal em combinação com o ventral.
- Sistemas de retenção, conformes aos regulamentos vigentes, diferentes dos fornecidos com este produto, podem ser utilizados tomando o cuidado de prendê-los aos anéis laterais presentes no assento (**Fig. 43 - detalhe R8**).
- A correcta utilização do sistema de retenção não substitui a supervisão adequada de um adulto.

BERÇO

• ESTE PRODUTO É ADEQUADO APENAS PARA CRIANÇAS QUE NÃO CONSEGUEM FICAR SENTADAS AUTONOMAMENTE.

• UTILIZAR APENAS NUMA SUPERFÍCIE HORIZONTAL, ESTÁVEL E SECA.

• NÃO PERMITIR A OUTRAS CRIANÇAS BRINCAR SEM VIGILÂNCIA NAS PROXIMIDADES DO BERÇO.

• NÃO UTILIZAR SE O BERÇO APRESENTA PARTES DANIFICADAS, PARTIDAS OU EM FALTA.

• O BERÇO É ADEQUADO PARA CRIANÇAS QUE NÃO PODEM FICAR SENTADAS AUTONOMAMENTE, NÃO SE PODEM VIRAR E LEVANTAR APOIADAS NAS MÃOS OU NOS JOELHOS. PESO MÁXIMO DA CRIANÇA: 9 KG.

- Utilizar exclusivamente o acolchoado Inglesina para Berços Pro.
- Não utilizar mais acolchoados por cima do recomendado pelo Construtor.
- Quando a criança está no berço, certificar-se de que a sua cabeça esteja sempre mais alta que o corpo, relativamente ao plano horizontal.
- Verificar que a pega de transporte esteja em posição vertical e correctamente engatada de ambos os lados, antes de levantar ou transportar o berço.
- Regular sempre o encosto para a posição mais baixa, antes de elevar ou transportar o berço.
- Remover sempre as partes de cintos do conjunto para automóvel ou colocá-las nos específicos bolsos laterais presentes no revestimento interno, quando se usa o berço fora do transporte em automóvel, por períodos prolongados de sono sem a vigilância contínua de um adulto.

SEGURANÇA

- Verifique antes da montagem, se o produto e todos os

componentes não apresentam danos devidos ao transporte; em caso afirmativo, o produto não deve ser utilizado e deve ser mantido longe do alcance das crianças.

- Para a segurança do seu filho, antes de utilizar o produto, remova e elimine todos os sacos de plástico e os elementos que fazem parte da embalagem e mantenha-os longe do alcance dos bebés e das crianças.
- O produto deve ser utilizado exclusivamente pelo número de crianças para o qual foi concebido.
- Utilize-o de qualquer forma para o transporte de uma única criança por assento.
- Não utilize o produto se todos os seus componentes não estiverem correctamente fixados e regulados.
- Leia atentamente as instruções relativas à utilização do chassis onde serão encaixadas a alcofa/cadeira/cadeira auto.
- Nunca coloque o produto na proximidade de escadas ou degraus.
- Evite inserir os dedos nos mecanismos.
- Não deixe o carrinho de passeio/carrinho/sistema de viagem para bebé num plano inclinado com a criança a bordo, mesmo que o travão esteja engatado. A eficiência dos travões é limitada em planos inclinados íngremes.
- Antes da utilização, verifique se o produto está completamente aberto e os dispositivos de bloqueio e segurança estão correctamente engatados.
- Não utilize na alcofa colchões com espessura superior a 35 mm.
- Qualquer carga aplicada ao produto compromete a estabilidade do mesmo. A carga máxima do cesto porta-objectos é de 3 kg (6,6 lbs).
- A carga máxima do porta-biberão é de 0,5 kg (1,1 lbs).
- É absolutamente proibido exceder a carga máxima recomendada.
- Qualquer carga aplicada ao cabo e, parte posterior ou lateral do produto pode comprometer a estabilidade do produto.
- Não suba nem desça escadas ou escadas móveis com a criança no carrinho de passeio/cadeirinha auto/alcofa.
- Inspeccione com regularidade o produto e os seus componentes para detectar eventuais sinais de deterioração e/ou desgaste, partes descosidas e rasgadas. Verifique, em particular, o estado físico e estrutural das pegas ou da pega de transporte e da base da alcofa.
- Esteja consciente dos perigos derivados da presença de chamas livres ou outras fontes de calor, como radiadores, lareiras, aquecedores eléctricos ou a gás, etc. Não deixe o produto na proximidade destas fontes de calor.
- Verifique se todas as possíveis fontes de perigo (por exemplo: cabos, fios eléctricos, etc.) estão fora do alcance da criança.
- Não deixe o produto com a criança a bordo junto de cordas, cortinados ou outros meios, pelos quais a criança pode trepar, ou mesmo estes servirem como causa de sufocamento ou estrangulamento.
- Não utilize a alcofa em cima de um apoio.

CONSELHOS DE UTILIZAÇÃO

- Não utilize o produto se este apresentar rupturas ou falta de peças.
- Não deixe outras crianças ou animais brincarem sem vigilância na proximidade do produto ou subirem sobre o mesmo.
- Quando se coloca ou se tira a criança do assento/alcofa, durante as paragens e durante a montagem/desmontagem dos acessórios, verifique se o travão está bem engatado.
- As operações de montagem, desmontagem e regulação devem ser realizadas apenas por adultos. Verificar se quem utiliza o produto (ama, avós, etc.) conhece bem o funcionamento correcto do mesmo.
- Nas operações de regulação, verifique se as partes móveis do produto não tocam na criança (exemplo: encosto, capota,

etc.); verifique em todo o caso se durante estas operações, o travão está bem engatado.

- Não realize acções de abertura, fecho ou desmontagem do produto com a criança a bordo.
- Em qualquer dos casos, tenha um cuidado especial quando essas operações tiverem lugar e a criança estiver nas imediações.
- Durante estas operações poderão se verificar episódios de entalção e lesões dos dedos.
- Não deixe a criança no carrinho de passeio/cadeira auto/alcofa quando viajar noutros meios de transporte.
- Quando não estiver a ser utilizado, o produto deve ser mantido, sempre, fora do alcance das crianças. O produto não deve ser utilizado como um brinquedo! Não deixe a criança brincar com este produto.
- O produto é dotado de um estrado posterior que ajuda a ultrapassar os degraus e obstáculos. Não utilize este estrado para o transporte de uma segunda criança.
- Não transporte a criança no assento ou separadamente do chassis.
- Em caso de exposição prolongada ao sol, espere que o produto arrefeça antes de utilizá-lo.
- Utilize somente com alcofa Quad Pro e cadeirinhas auto Huggy Prime Inglesina especificamente preparadas e equipadas com engate Easy Clip. Em caso de dúvida, consulte o site www.inglesina.com ou dirija-se ao Revendedor Autorizado ou ao Serviço de Assistência a Clientes da Inglesina.
- A utilização da cadeirinha auto com o chassis não substitui um berço ou cama. Quando o bebé precisa de dormir, é recomendável utilizar um berço ou cama. A cadeirinha auto não foi projectada para longos períodos de sono.
- A cadeirinha de automóveis Huggy Prime pode ser utilizada também como espreguiçadeira.
- Não utilize a espreguiçadeira se a criança não for capaz de sentar sozinha.
- Esta espreguiçadeira não foi projectada para longos períodos de sono.
- É perigoso utilizar esta espreguiçadeira em superfícies elevadas como, por exemplo, em mesas.

CONDIÇÕES DE GARANTIA

- As presentes condições de garantia estão em conformidade com a diretiva europeia 99/44/CE de 25 de maio de 1999 e sucessivas adequações e tem validade nos países da Comunidade Europeia. Outras condições de garantia para os respectivos países são expressamente detalhadas no sítio da internet: www.inglesina.com na secção "Garantia e Assistência".
- A empresa Inglesina Baby S.p.A. garante que este artigo foi projetado e fabricado em conformidade com as normas/regulamentações de produto e de qualidade e segurança gerais atualmente em vigor na Comunidade Europeia e nos países de comercialização.
- A empresa Inglesina Baby S.p.A. garante que durante a conclusão do processo de produção, este produto foi submetido a vários controlos de qualidade. A empresa Inglesina Baby S.p.A. garante que este artigo, no momento da aquisição no revendedor autorizado, não possuía defeitos de montagem ou fabricação.
- Se este produto apresentar defeitos de material e ou vícios de fabricação, identificados no momento de aquisição ou durante o uso normal, de acordo com as descrições destas instruções, a empresa Inglesina Baby S.p.A. reconhece a validade das condições de garantia por um período de 24 meses a partir da data de aquisição.
- A duração da garantia é prevista por 24 meses consecutivos e é válida para o primeiro proprietário deste artigo.
- Por garantia entende-se a substituição ou conserto gratuito das partes que apresentam defeitos na origem por vícios de fabrico.

- Conservar com cuidado a nota fiscal original no momento da compra do produto e controlar se a data de aquisição é indicada de modo claro e legível.
- As presentes condições de garantia declinam-se:
 - o produto for utilizado para fins diversos e de modo não expressamente indicado nas presentes instruções.
 - o produto for utilizado de modo não conforme com as instruções.
 - o produto for consertado em centros de assistência não autorizados e não convencionados.
 - o produto sofrer alterações e/ou violações, tanto na parte estrutural quanto na têxtil, não expressamente autorizadas pelo fabricante. As possíveis modificações efetuadas no produto eximem a empresa Inglesina Baby S.p.A. de qualquer tipo de responsabilidade.
 - o defeito for devido a negligência ou descuido na utilização (por exemplo: impactos violentos na parte estrutural, exposição às substâncias químicas agressivas, etc).
 - o produto apresentar desgaste normal (por exemplo: rodas, partes móveis, tecidos) decorrentes do uso quotidiano prolongado e continuativo.
 - o produto for enviado ao revendedor para a assistência sem a nota fiscal original de compra ou quando a data de aquisição não for legível.
- Quaisquer danos provocados pela utilização de acessórios não fornecidos e/ou não aprovados pela L'Inglesina Baby, não estarão cobertos pelas condições da nossa garantia.
- A L'Inglesina Baby S.p.A. rejeita toda e qualquer responsabilidade por danos materiais ou pessoais, resultantes da utilização inadequada e/ou incorrecta do equipamento.
- Após o período de garantia, a empresa garante sempre a assistência para os próprios produtos em um prazo máximo de quatro (4) anos a partir da data de inserção do artigo no mercado, após esse prazo, a possibilidade de intervenção será avaliada individualmente.
- A L'Inglesina Baby S.p.A. com o fim de melhorar os seus produtos, reserva-se o direito de atualizar e/ou modificar qualquer pormenor técnico ou estético, sem aviso prévio.

PEÇAS DE REPOSIÇÃO/ASSISTÊNCIA PÓS VENDA

- Inspeccione regularmente os dispositivos de segurança para verificar a perfeita funcionalidade do produto ao longo do tempo. Caso sejam encontrados problemas e/ou anomalias de qualquer tipo, não utilize o produto. Contacte na devida oportunidade o Revendedor Autorizado ou o Serviço de Assistência a Clientes da Inglesina.
- Não utilize peças sobressalentes ou acessórios não fornecidos e/ou de toda forma não aprovados pela L'Inglesina Baby.

O QUE FAZER EM CASO DE NECESSIDADE DE ASSISTÊNCIA

- Em caso de necessidade de assistência para o produto, contactar imediatamente o revendedor da empresa Inglesina onde foi efetuada a compra e verificando que se tenha a disposição o número de série ("Serial Number") relativo ao produto (o número de série, ou "Serial Number", é disponível a partir da coleção 2010 de produtos).
- É função do revendedor contactar a empresa Inglesina para avaliar a modalidade mais idónea de intervenção para o caso e fornecer a respectiva indicação.
- O Serviço de Assistência da empresa Inglesina está à disposição para fornecer todas as informações necessárias, através de solicitação escrita a preencher no formulário específico presente no sítio da internet: www.inglesina.com - secção "Garantia e Assistência."

CONSELHOS SOBRE LIMPEZA E MANUTENÇÃO DO PRODUTO

- Este produto requer uma manutenção regular por parte do utilizador.
- Nunca force os mecanismos ou as partes móveis; em caso de dúvida, verifique primeiro as instruções.
- Não guarde o produto se estiver molhado e não o deixe em ambientes húmidos, pois pode-se formar bolor.
- Mantenha o produto num local seco.
- Proteja o produto dos agentes atmosféricos, água, chuva ou neve; além disso, a exposição contínua ou prolongada ao sol pode causar alterações de cor em muitos materiais.
- Após a eventual utilização na praia, limpe e seque o produto com cuidado para remover a areia e o sal.
- Limpe as partes de plástico e de metal com um pano húmido ou com um detergente suave; não utilize solventes, amoníaco ou benzina.
- Seque com cuidado as partes metálicas a seguir ao possível contacto com a água, a fim de evitar a formação de ferrugem.
- Mantenha limpas todas as partes móveis e lubrifique-as com um óleo leve.
- Mantenha as rodas limpas de pó e/ou areia.

CONSELHOS SOBRE LIMPEZA DO REVESTIMENTO EM TECIDO

- Aconselha-se a lavagem do revestimento em separado dos outros artigos.
- Escove periodicamente as partes em tecido com uma escova macia para vestuário.
- Respeite as normas de lavagem do revestimento em tecido, indicadas nas respectivas etiquetas.



Lave à mão em água fria



Não utilize lixívia



Não seque mecanicamente



Não passe a ferro



Não lave a seco

- Seque perfeitamente o revestimento em tecido, antes utilizá-lo ou guardá-lo.
- Para prevenir a eventual formação de bolor, aconselha-se que areje periodicamente a alcofa. Em particular, separe o revestimento em tecido da estrutura e passe um pano seco na base.

INSTRUÇÕES

LISTA DE COMPONENTES

fig. 1

Estrutura

- T1 Grupo rodas dianteiras
- T2 Grupo rodas traseiras
- T3 Porta-biberão
- T4 Cesto porta-objetos

Cadeira de passeio

- R1 Corrimão
- R2 Capota da cadeirinha de passeio
- R3 Saco de dormir (*se presente*)
- R4 Proteção da chuva (*se presente*)

Alcofa

- C1 Capota da alcofa
- C2 Capa de cobertura da alcofa

Cadeira auto

CHASSIS

MONTAGEM/REMOÇÃO DO GRUPO RODAS TRASEIRAS

fig. 2 Inserir o grupo das rodas (T2) em correspondência com o tubo posterior.

fig. 3 Empurrar o grupo das rodas (T2) em seu alojamento até ouvir o som característico de engate (Cliques).

ATENÇÃO: certificar-se, antes do uso, de que as rodas estejam corretamente engatadas.

fig. 4 Para remover o grupo das rodas posterior (T2), pressionar o pequeno botão (T5) e extrai-lo completamente.

ABERTURA DO CHASSIS

fig. 5 Para abrir a estrutura, é necessário desbloquear o gancho de segurança (T6).

fig. 6 Segurar o cabo e levantá-lo até que a estrutura abra-se completamente (Cliques).

fig. 7 ATENÇÃO: certificar-se de que ambos mecanismos de bloqueio estejam corretamente engatados antes do uso.

FECHO DO CHASSIS

fig. 8 Posicionando-se na parte frontal, segurar o puxador de abertura (T7) e pressionando o botão (T8), levantar a estrutura até que esteja fechada completamente.

fig. 9 Completar o fechamento fixando o gancho de segurança (T6).

FREIOS DAS RODAS POSTERIORES

fig. 10 Para acionar o freio, empurrar para baixo a alavanca central posterior (T9).

Inserir sempre o freio durante as paragens.

PEGA DE TRANSPORTE

fig. 11 Para transportar a estrutura fechada, utilizar o puxador de abertura (T7).

REGULAÇÃO DO CABO

fig. 12 A estrutura é dotada de cabo regulável. Para regular o cabo na posição desejada, atuar nos botões laterais (T10).

BLOQUEIO/DESBLOQUEIO DAS RODAS POSTERIORES

fig. 13 O chassis é dotado de rodas giratórias que podem ser bloqueadas ou desbloqueadas simplesmente acionando a alavanca (T11) colocada em correspondência da articulação

central.

PORTA-BIBERÃO

fig. 14 O chassis é dotado de porta-biberão de série (T3). Para fixar o porta-biberão, posicioná-lo na correspondência do gancho (T12) na estrutura e empurrar até que esteja engatado em seu alojamento.

CESTO PORTA-OBJECTOS

fig. 15 A estrutura é dotada de um grande cesto porta-objetos (T4). Para fixá-lo, inserir as aberturas (T13) nos respetivos ganchos anteriores (T14) presentes na estrutura. Completar o engate abotoando os botões automáticos ao redor das respetivas sedes posteriores (T15).

UNIDADES DE TRANSPORTE ADICIONAIS AO CHASSIS (ALCOFA, CADEIRINHA DE PASSEIO E CADEIRA AUTO)

fig. 16 O chassis pode ser utilizado com a alcofa Quad Pro, a cadeirinha de passeio Quad e a cadeira auto Huggy Prime.

ALCOFA QUAD PRO

ENCAIXE DA ALCOFA NO CHASSIS

fig. 17 Segurando a alcofa pela pega, encaixa-la no chassis na altura das específicas sedes sobre ambos os lados da estrutura, colocando-a exclusivamente de frente para a mãe.

fig. 18 ATENÇÃO: certificar-se que a alcofa esteja sempre corretamente encaixada antes de usa-la

DESENCAIXE DA ALCOFA DO CHASSIS

fig. 19 Acione a alavanca (C3) localizada na parte exterior da alcofa.

fig. 20 Em simultâneo, levante a alcofa, segurando-a pela pega.

ENCAIXE DA CAPOTA

fig. 21 Abotoar os botões de mola na estrutura da alcofa.

fig. 22 Envolver a capota (C1) ao redor do puxador fixando-a com o Velcro e os respetivos botões.

AJUSTE DA PEGA E DA CAPOTA

fig. 23 Para ajustar a pega e a capota agir nos dois botões laterais (C4) temporaneamente.

fig. 24 ATENÇÃO: para transportar a alcofa, segure-a sempre pela pega.

ENGANCHE DA CAPA DE COBERTURA

fig. 25 Enganchar todos os botões da capa de cobertura na alcofa.

REGULAÇÃO DO ENCOSTO

fig. 26 Para elevar o apoio de costas, basta puxá-lo para cima.

fig. 27 Para baixá-lo, accione a alavanca (C5) por baixo da alcofa.

MANUTENÇÃO DO REVESTIMENTO INTERNO

fig. 28 Aconselha-se remover periodicamente o revestimento interno para a sua correcta manutenção.

CADEIRA AUTO HUGGY PRIME

ENCAIXE DA CADEIRA NA ESTRUTURA

fig. 29 Segurando a cadeira pela pega, encaixa-la no chassis na altura das específicas sedes em ambos os lados da estrutura, colocando-a exclusivamente de frente para a mãe.

fig. 30 ATENÇÃO: antes de utilizar, certifique-se de que

a cadeira esteja sempre correctamente encaixada.

DESENCAIXE DA CADEIRA AUTO DA ESTRUTURA

fig. 31 Accione a alavanca (S1) situada atrás da cadeira.

fig. 32 Em simultâneo, levante a cadeira, segurando-a pela pega.

Para a correcta utilização da cadeira auto Huggy Prime, consulte o manual criado para o efeito.

CADEIRINHA DE PASSEIO QUAD

ENCAIXE DA CADEIRINHA DE PASSEIO NO CHASSIS

fig. 33 Encaixar a cadeirinha de passeio no chassis, colocando-a na altura das específicas sedes em ambos os lados da estrutura.

fig. 34 ATENÇÃO: antes de utilizar, certifique-se de que a cadeirinha de passeio esteja sempre correctamente encaixada em ambos os lados.

fig. 35 É possível utilizar o transporte dirigido para a mamãe ou para a estrada.

DESENCAIXE DA CADEIRINHA DE PASSEIO

fig. 36 Pressionar ao mesmo tempo as pegas (R5) e levantar a cadeirinha de passeio do chassis.

ATENÇÃO: nunca efetuar essa operação com a criança a bordo.

REGULAÇÃO DO ENCOSTO

fig. 37 É possível regular o encosto em 4 posições. Accione o dispositivo central (R6) e acompanhe-o até à posição desejada.

REGULAÇÃO DO ESTRADO DE APOIO DOS PÉS

fig. 38 Pressionar ambos botões (R7) situados na parte inferior do apoio para os pés, empurrar para baixo.

fig. 39 Para voltar a levantar o estrado, basta puxá-lo para cima: este bloquear-se-á automaticamente.

CINTO DE SEGURANÇA

fig. 40 Verificar que os cintos estejam colocados nos ilhós ao nível dos ombros ou imediatamente acima. Se a posição não é correcta, remover os cintos do primeiro par de ilhós e reintroduzi-los no segundo; utilizar sempre os ilhós ao mesmo nível.

fig. 41 Certificar-se de que o cinto dorsal esteja inserido corretamente nas extremidades do cinto abdominal.

fig. 42 Engatar as pontas do cinto ventral na fivela central.

fig. 43 O cinto abdominal deve sempre passar pelos anéis laterais (R8) e, quando estiver a ser utilizado, deve ser regulado de forma a cingir correctamente a criança.

fig. 44 Utilize sempre o cinto separador de pernas em combinação com o cinto ventral, regulando-os de forma correcta.

ATENÇÃO! O não cumprimento desta precaução pode causar a queda ou o escorregamento da criança com risco de ferimento.

ENCAIXE DO CORRIMÃO

fig. 45 Para montar o corrimão (R1), pressionar os botões (R9) e encaixa-lo na altura das específicas sedes no carrinho de passeio (R10).

fig. 46 O corrimão pode estar aberto de um lado ou completamente removido; para abri-lo, pressionar o botão (R9) e extrai-lo da sua sede. Para removê-lo, repetir a operação também no outro lado.

ENCAIXE DA CAPOTA

fig. 47 Após inserir o primeiro engate (H1) no respectivo alojamento no encosto do transporte (R11), acompanhar o revestimento no interno da moldura, com o cuidado de inserir as duas aletas (H3) nos alojamentos posteriores (H4).

fig. 48 Completar a montagem da capota (R2), inserindo

também o segundo engate (H2) no alojamento.

fig. 49 Para ajustar a capota, é suficiente acompanhá-la na posição desejada.

DESENCAIXE DA CAPOTA DO CARRINHO DE PASSEIO

fig. 50 Para remover a capota do carrinho, basta extrai-la com firmeza das laterais no encosto do transporte.

MANUTENÇÃO DO REVESTIMENTO DA CAPOTA

fig. 51 O revestimento da capota pode ser removido para permitir a sua correta manutenção. Retirar as aberturas de elástico (H5) de ambos engates e liberar os botões presentes nas articulações da capota (H6).

fig. 52 Retirar a fita anterior branca (H7) e a posterior preta (H8) em ambas articulações (H6) e retirar completamente o revestimento.

fig. 53 Para remontar o revestimento, inserir a fita anterior branca (H7) e a posterior preta (H8) nas respetivas guias presentes no revestimento interno.

fig. 54 Inserir ambas fitas nos respetivos alojamentos das articulações (H9) até o engate, certificando-se de que a fita branca (H7) permaneça na frente da fita preta (H8).

fig. 55 Completar a montagem engatando as duas pequenas aberturas de elástico (H5) em ambos engates da capota (H1-H2) e abotoando os botões laterais.

SACO DE DORMIR (SE PRESENTE)

fig. 56 Coloque o saco de dormir (R3), fazendo-o passar por baixo do corrimão.

fig. 57 Fixar a fita central (F1) enfiando-a através do anel (F2).

fig. 58 A aba do saco de dormir pode ser fixada em posição adequada para proteger o bebé do frio.

fig. 59 O saco de dormir pode ser utilizado quer de frente para a mãe quer de frente para a estrada.

PROTECTOR PARA A CHUVA (SE HOUVER)

fig. 60 Para montar a protecção da chuva (R4), posicionar a mesma na capota e abotoar ambos os botões de mola laterais (P1).

fig. 61 Completar a montagem, passando o elástico (P2) embaixo do apoio para os pés do transporte.

MANUTENÇÃO DO REVESTIMENTO

Aconselha-se remover periodicamente o revestimento para a sua correcta manutenção.

fig. 62 Retirar os dois pequenos elásticos inferiores (R12) do apoio para os pés de apoio dos pés, retirando-o do suporte.

fig. 63 Retirar o elástico (R13) de ambas laterais do transporte.

fig. 64 Retirar os botões do assento (R14) e nos botões nos lados do revestimento (R15).

fig. 65 Retirar os cintos dorsais das correias em tecido.

fig. 66 Extrair o cinto ventral dos anéis laterais (R8) prestando atenção para fazer passar o primeiro dente da fivela central através do anel lateral antes de extrai-la completamente.

fig. 67 Passar as cinturas dorsais e a cintura para separar as pernas nos específicos ilhós no revestimento e extrai-lo completamente.

ATENÇÃO! Antes de utilizar, certifique-se de que recolocou o revestimento da forma correcta.

VAROVÁNÍ



NEŽ VÝROBEK ZAČNETE UŽÍVAT, PŘEČTĚTE SI POKYNY A USCHOVEJTE SI JE PRO BUDOUCÍ POUŽITÍ. NEBUDETE-LI POSTUPOVAT PODLE TĚCHTO POKYŇŮ, BEZPEČNOST VAŠEHO DÍTĚTE MŮŽE BÝT OHROŽENA.

ODPOVÍDÁTE ZA BEZPEČNOST SVÉHO DÍTĚTE.

UPOZORNĚNÍ! NENECHÁVEJTE DÍTĚ NIKDY BEZ DOZORU. MŮŽE TO BÝT NEBEZPEČNÉ. PŘI POUŽÍVÁNÍ VÝROBKU MU VĚNUJTE MAXIMÁLNÍ POZORNOST.

ABYSTE ZABRÁNILI VÁŽNÝM NÁSLEDKŮM PÁDŮ ČI SKLOUZnutí, UJISTĚTE SE VŽDY, ŽE BEZPEČNOSTNÍ PÁSY JSOU SPRÁVNĚ NASTAVENÉ A ZAPNUTÉ.

- Tento výrobek je vhodný pro děti:
 - od narození do 9 kg, pokud se používá KORBA,
 - od narození do 15 kg, pokud se používá SEDAČKA,
 - od narození do 13 kg, pokud se používá AUTOSEDAČKA (skupina 0+).
- V případě novorozenců upřednostněte použití korby a/ nebo sedačky ve více nakloněné poloze.

SPORTOVNÍ KOČÁREK - TRAVEL SYSTEM

• NENECHÁVEJTE DÍTĚ NIKDY BEZ DOZORU.

• PŘED POUŽITÍM SE UJISTĚTE, ŽE VÝROBEK JE ÚPLNĚ OTEVŘENÝ A ŽE VEŠKERÉ BLOKAČNÍ A BEZPEČNOSTNÍ ZAŘÍZENÍ JE SPRÁVNĚ ZAPNUTO.

• ABYSTE ZAMEZILI ÚRAZŮM, NEPOUŠTĚJTE DĚTI DO BLÍZKOSTI VÝROBKU BĚHEM JEHO OTEVÍRÁNÍ ČI ZAVÍRÁNÍ.

• NEDOVOLTE DÍTĚTI, ABY SI S TÍMTO VÝROBKEM HRÁLO.

• VŽDY PRO DÍTĚ POUŽÍVEJTE BEZPEČNOSTNÍ PÁSY.

• TENTO KOČÁREK NENÍ UZPŮSOBENÝ PRO BĚH ČI BRUSLENÍ.

• PŘED POUŽITÍM ZKONTROLOVAT, ZDA JE VANIČKA, SEDÁTKO ČI AUTOSEDAČKA ŘÁDNĚ UPEVNĚNÁ.

- Vždy pro dítě používejte bezpečnostní pásy a nenechávejte jej bez dozoru.
- Vždy používejte mezinóžní pás v kombinaci s břišním.
- Je možné používat odlišné záchytné systémy od systému, které jsou dodávány spolu s tímto výrobkem, pokud

odpovídají platným předpisům. Tyto záchytné systémy se musejí upevnit do bočních ok, nacházejících se na sedačce. (Obr. 43 - detail R8).

- Správné používání zádržného systému nenahrazuje řádný dohled dospělou osobou.

VANIČKA

• TENTO VÝROBEK JE VHODNÝ POUZE PRO DĚTI, KTERÉ NEDOKÁŽOU SEDĚT SAMY.

• POUŽÍVAT POUZE NA VODOROVNÉM, STABILNÍM A SUCHÉM POVRCHU.

• NEDOVOLIT JINÝM DĚTEM SI BEZ DOZORU HRÁT V BLÍZKOSTI VANIČKY.

• NEPOUŽÍVAT VANIČKU, JEJÍŽ NĚKTERÉ DÍLY JSOU PRASKLÉ ČI JINAK POŠKOZENÉ NEBO CHYBÍ.

• VANIČKA JE VHODNÁ PRO DĚTI, KTERÉ NEDOKÁŽOU SEDĚT SAMY, OTÁČET SE A ZVEDAT SE OPŘENÍM RUKAMA NEBO NA KOLENA. NEJVYŠŠÍ HMOTNOST DÍTĚTE: 9KG.

- Používat výhradně matraci Inglesina pro Culle Pro.
- Na matraci doporučenou výrobcem nedávat další matrace.
- Po uložení dítěte do vaničky se ujistěte, že je hlava vůči vodorovné rovině výše než tělo.
- Před zvednutím či transportem vaničky zkontrolujte, zda je přenášecí rukojeť ve svislé poloze a řádně upevněná po obou stranách.
- Před zvednutím či transportem vaničky nastavte záđovou opěrku do co nejnižší polohy.
- Pokud se bude vanička používat mimo vozidlo po delší dobu spánku bez trvalého dozoru dospělou osobou, je nutno pásy soupravy do auta odejmout nebo je umístit do bočních kapes ve vnitřním polstrování.

BEZPEČNOST

- Než se pokusíte výrobek sestavit, ověřte, zda jeho součásti nevykazují poškození vzniklé v průběhu přepravy. Pokud ano, výrobek nemůže být používán a nesmí být v dosahu dětí.
- V zájmu bezpečnosti svého dítěte před použitím výrobků odstraňte veškeré igelitové sáčky a součásti balení a nedovolte, aby byly v dosahu novorozenců a dětí.
- Výrobek lze používat výlučně pro tolik dětí, pro kolik byl navržen.
- V jedné sedačce však při přepravě může sedět pouze jedno dítě.
- Nepoužívejte výrobek, pakliže všechny jeho části nejsou správně upevněny a nastaveny.
- Přečtěte si pozorně pokyny o používání rámu, když je k němu připevněna korba/sedačka/autosedačka.
- Nenechávejte výrobek nikdy v blízkosti schodů či schůdků.
- Nestrkejte do mechanismu prsty.
- Sportovní/hluboký kočárek ani travel system, nenechávejte stát na nakloněné ploše, pokud je v něm dítě, ani když je zatažená brzda. V prudkém svahu je činnost brzd omezená.
- Před použitím se ujistěte, že výrobek je úplně otevřený a že

veškeré blokační a bezpečnostní zařízení je správně zapnutou.

- Do korby nepřidávejte podušky vyšší než 35 mm.
- Jakýkoli náklad má negativní dopad na stabilitu výrobku. Maximální nosnost koše je 3 kg.
- Maximální zatížení držáku kojenecké láhve je 0,5 kg (1,1 lbs).
- Je přísně zakázáno překračovat maximální doporučenou hmotnost nákladu.
- Jakékoliv zatížení rukojeti a/nebo opěradla a/nebo na boku výrobku může ohrozit jeho stabilitu.
- Nejezděte po schodech či jezdících schodech nahoru ani dolů, je-li dítě umístěno v kočárku/autosedačce/korbě.
- Výrobek pravidelně prohlížejte, abyste odhalili případné známky poškození a/nebo opotřebení či rozpadlé a potrhané části. Zejména ověřte fyzický a strukturální stav držadel či držáka a spodní části korby.
- Berte v úvahu nebezpečí vyplývající z blízkosti otevřeného ohně či jiných zdrojů tepla jako radiátorů, krbů, elektrických či plynových kamen apod. Nestavějte výrobek do blízkosti těchto zdrojů tepla.
- Ujistěte se, že veškeré možné zdroje nebezpečí (např. kabely, elektrické vedení) jsou mimo dosah dítěte.
- Nenechávejte výrobek s dítětem na místě, kde by se mohlo vysplhat po provazech, záclonách apod. nebo kterými by se mohlo zadusit či uškrtit.
- Nepoužívejte korbu na podložce.

DOPORUČENÍ K UŽÍVÁNÍ

- Nepoužívejte výrobek, je-li zlomený nebo chybějící-li částí.
- Nedovolte, aby si v blízkosti výrobku bez dozoru hrály jiné děti či aby se na něj pokoušely vysplhat.
- Když dáváte dítě do sedačky/korby nebo jej z ní vytahujete, během přestávky či při montování/odmontování příslušenství se ujistěte, že je aktivována brzda.
- Výrobek mohou montovat, rozebírat či nastavovat výlučně dospělí osoby. Ujistěte se, že osoby, které výrobek používají (au-pair, prarodiče apod.) vědí, jak s ním správně zacházet.
- Při nastavování kočárku zajistěte, aby jeho pohyblivé části (např. opěrka a sříška) nepřišly do kontaktu s dítětem. Rovněž se ujistěte, že při těchto činnostech je aktivována brzda.
- Neotvírejte, nezavírejte a nerozebírejte výrobek, když je dítě v něm.
- Věnujte při těchto činnostech zvýšenou pozornost dítěti, pohybuje-li se poblíž.
- Při těchto operacích by mohlo dojít k uvíznutí a poranění prstů.
- Nenechávejte dítě v kočárku/autosedačce/korbě při cestování dopravními prostředky.
- Když není výrobek používán, je třeba jej uschovat tak, aby se k němu nemohly přiblížit děti. Výrobek nelze používat jako hračku! Nedovolte dítěti, aby si s tímto výrobkem hrálo.
- Výrobek je vybaven zadní podnožkou, která usnadňuje překonávání schodů a překážek. Nepoužívejte jej k přepravě jiného dítěte.
- Nepřenášejte dítě v sedačce či odděleně od rámu.
- V případě dlouhého vystavení slunečnímu záření počkejte, než se produkt ochladí, a teprve potom jej můžete znovu používat.
- Používejte výlučně korby Quad Pro a autosedačky Huggy Prime Inglesina, které jsou k tomu určeny a jsou rovněž vybaveny systémem Easy Clip. Máte-li pochybnosti, přečtěte si informace na stránce www.inglesina.com a obraťte se na autorizovaného prodejce nebo klientský servis Inglesina.
- Použítí dětské autosedačky s rámem nenahrazuje kolébku nebo postýlku. Když dítě potřebuje spát, je vhodné použít kolébku nebo postýlku. Dětská autosedačka není navržena pro dlouhodobý spánek.
- Autosedačku Huggy Prime lze používat i jako lehátko.
- Nepoužívejte lehátko, když je dítě schopné samostatně sedět.

- Toto lehátko není určeno pro dlouhé spání.
- Je nebezpečné používat lehátko na zvýšených plochách, jako jsou například stoly.

PODMÍNKY ZÁRUKY

- Tyto podmínky záruky jsou v souladu s Evropskou směrnicí 99/44/ES ze dne 25. května 1999 a ve znění pozdějších předpisů, a platí pro země Evropského společenství. Jiné záruční podmínky v některých specifických zemích jsou podrobně uvedeny na webových stránkách: www.inglesina.com v části Záruka a Asistence.
- Společnost Inglesina Baby S.p.A. zaručuje, že tento výrobek byl navržen a vyroben v souladu s obecnými pravidly/předpisy, které se vztahují ke kvalitě a bezpečnosti výrobek a které v současné době platí v zemích Evropského Společenství a v zemích komercializace.
- Společnost Inglesina Baby S.p.A. zaručuje, že v průběhu výrobního procesu a po jeho ukončení byl výrobek podroben několika kontrolám kvality. Společnost Inglesina Baby S.p.A. zaručuje, že tento výrobek při nákupu od autorizovaného prodejce byl bez vad, způsobených montáží nebo výrobou.
- Pokud se na tomto výrobku prokáže vada materiálu a/ nebo výrobní vady, zjištěné při nákupu nebo při běžném používání, jak je popsáno v tomto návodu, společnost Inglesina Baby S.p.A. uznává platnost záručních podmínek po dobu 24 měsíců od data nákupu.
- Doba trvání záruční doby je 24 po sobě jdoucích měsíců a platí pro prvního majitele tohoto výrobku.
- Záruka se vztahuje na výměnu nebo opravu vadných dílů, kterých poškození je prokazatelně způsobeno výrobou.
- Pečlivě uchovávejte originální pokladniční doklad od okamžiku nákupu; ujistěte se, že je na něm zřetelně a čitelně uveden datum nákupu.
- Tyto podmínky záruky zanikají, jestliže:
 - výrobek je používán odlišnými způsoby a pro jiné určení, které nejsou výslovně uvedeny v tomto návodu.
 - výrobek je používán v rozporu s těmito pokyny.
 - výrobek byl opravován v neautorizovaném a nepověřeném servisním středisku.
 - výrobek podstoupil úpravy a/nebo manipulace; a to co se týče jak strukturální, tak i textilní části, které nejsou výslovně schváleny výrobcem. Eventuální změny na výrobku zbavují společnost Inglesina Baby S.p.A. jakékoliv odpovědnosti.
 - vada je způsobena nedbalostí nebo nepozorností (např. silné nárazy na strukturální části, vystavení agresivním chemickým látkám, atd.).
 - výrobek vykazuje běžné opotřebení (např. kola, pohyblivé části, textil), vyplývající z dlouhodobého a trvalého denního používání.
 - výrobek bude odeslán prodejci pro asistenci bez originálního dokladu o koupi, nebo když na pokladničním dokladu není jasně čitelné datum nákupu.
- Eventuální škody způsobené použitím příslušenství, které není ve vybavení a/nebo není schváleno společností Inglesina Baby, nebudou zahrnuty do podmínek naší záruky.
- Společnost Inglesina Baby S.p.A. odmítá jakoukoli odpovědnost za škody způsobené věcem či osobám, vzniknou-li tyto v důsledku nevhodného a nesprávného používání výrobku.
- Po uplynutí záruky Společnost i nadále poskytuje asistenci na své výrobky maximálně do čtyř (4) let od data uvedení samotného výrobku na trh; po uplynutí této doby bude možností zásahu předhodnocována případ od případu.
- Aby mohla společnost Inglesina Baby S.p.A. vylepšovat své produkty, vyhrazuje si právo aktualizovat a/nebo upravit jakékoli technické aspekty či vzhled výrobku bez předchozího vyzromění.

NÁHRADNÍ DÍLY / ASISTENCE PO PRODEJI

- Pravidelně kontrolujte bezpečnostní zařízení, abyste se ujistili, že výrobek stále funguje perfektně. V případě, že narazíte na jakékoli problémy a/nebo odchylky, výrobek nepoužívejte. Kontaktujte neprodleně autorizovaného prodejce nebo klientský servis společnosti Inglesina.
- Nepoužívejte náhradní díly či příslušenství nedodané či neschválené společností Inglesina Baby.

CO DĚLAT V PŘÍPADĚ POTŘEBY ASISTENCE

- Pokud potřebujete asistenci k výrobku, obraťte se ihned na prodejce Inglesina, u kterého jste výrobek zakoupili; ujistěte se, že máte sériové číslo pro daný výrobek, který je předmětem žádosti (číslo "Serial Number" je k dispozici v Kolekci 2010).
- U kolem prodejce je kontaktovat společnost Inglesina pro posouzení nejvhodnějšího způsobu intervence pro každý jednotlivý případ a následně poskytnout příslušné indikace.
- Servisní Služba Inglesina poskytne veškeré potřebné informace na základě vyplněné písemné žádosti na příslušném formuláři, který je k dispozici na webových stránkách: www.inglesina.com - část Záruka a Asistence.

DOPORUČENÍ K ČIŠTĚNÍ A ÚDRŽBĚ VÝROBKU

- Tento výrobek vyžaduje, aby uživatel prováděl pravidelnou údržbu.
- Nikdy se nesnažte mechanismy či jiné části dostat do pohybu násilím. Máte-li pochybnosti, přečtěte si nejprve pokyny.
- Neuschovávejte produkt, pokud je mokrá, a nenechávejte jej ve vlhkém prostředí, aby se na něm nerozvinula plíseň.
- Uchovávejte výrobek na suchém místě.
- Chráňte výrobek před vlivem počasí, vody, deště či sněhu. Nepřetržitě a dlouhé vystavování slunci může u mnoha

materiálů způsobit změnu barvy.

- Po případném použití výrobku na pláži jej důkladně očistěte a vysušte, aby na něm nezůstal písek a sůl.
- Čistěte plastové a kovové části navlhčeným hadříkem s nepříliš agresivním čisticím prostředkem. Nepoužívejte rozpouštědla, čpavek či benzín.
- Vysušte důkladně kovové části, přijdou-li do kontaktu s vodou. Zabráňte tak jejich rezivění.
- Udržujte čisté veškeré části, které se pohybují, a v případě potřeby je promažte slabým olejem.
- Čistěte kolečka od prachu a/nebo písku.

DOPORUČENÍ K ČIŠTĚNÍ LÁTKOVÉHO POTAHU

- Doporučujeme práť odděleně od ostatních kusů prádla.
- Látkové části pravidelně přejíždějte jemným kartáčkem na oblečení.
- Respektujte pokyny pro praní potahu, které jsou uvedeny na příslušných etiketách.



Perte v ruce ve studené vodě



Nepoužívejte bělidla



Nesušte mechanicky



Nežehlete



Neperte nasucho

- Než znovu začnete používat látkový potah nebo než jej uložíte, důkladně jej usušte.
- Případnému tvoření plísně předejete pravidelným větráním korb. Zejména je nutné odstranit textilní potah od konstrukce a stírat spodní část suchým hadrem.

POKyny

SEZNAM SOUČÁSTÍ

obr. 1

Rám

- T1** Skupina předních koleček
- T2** Skupina zadních koleček
- T3** Držák na kojeneckou láhev
- T4** Košík na převážení předmětů

Vložka

- R1** Madlo
- R2** Stříška vložky
- R3** Vak (je-li součástí produktu)
- R4** Kryt proti dešti (je-li součástí produktu)

Korba

- C1** Stříška kapoty
- C2** Kryt na korbu

Sedačka do auta

RÁM

SESTAVENÍ/ODSTRANĚNÍ SKUPINY ZADNÍCH KOLEČEK

- obr. 2** Vložte skupinu koleček (**T2**) v odpovědnosti zadní tyče.

- obr. 3** Zatlačte skupinu koleček (**T2**) až dokud neuslyšíte zavaknutí.

POZOR: před použitím se ujistěte, že kolečka jsou správně připojena.

- obr. 4** Chcete-li odstranit zadní kolečka (**T2**), stiskněte malé tlačítko (**T5**) a zcela je vytáhněte.

OTVÍRÁNÍ RÁMU

- obr. 5** Chcete-li otevřít rám, nejprve uvolněte pojistku (**T6**).

- obr. 6** Pak uchopte držadlo a zvedněte jej až do úplného otevření rámu (cvaknutí).

obr. 7 VAROVÁNÍ: ujistěte se, že oba blokovácí mechanismy jsou správně zajištěny před použitím.

ZAVŘENÍ RÁMU

- obr. 8** Postavte se dopředu, uchopte otvírací rukojeť (**T7**) a stisknutím tlačítka (**T8**) zvedněte rám až do uzavření.

- obr. 9** Dokončete uzavření umístěním bezpečnostního háčku (**T6**).

BRZDA ZADNÍCH KOLEČEK

- obr. 10** Chcete-li aktivovat brzdu, zatlačte směrem dolů zadní střední páčku (**T9**).

Když zastavíte, vždy tuto brzdu použijte.

DRŽADLA K PŘENÁŠENÍ

obr. 11 Chcete-li přenášet zavřený rám, využijte k tomu otvírací rukojeť (T7).

NASTAVENÍ RUKOJETÍ

obr. 12 Rám je vybaven výškově nastavitelnými rukojetěmi. Pro nastavení rukojeti do požadované polohy působte na příslušná boční tlačítka (T10).

ZABLOKOVÁNÍ/ODBLOKOVÁNÍ PŘEDNÍCH KOLEČEK

obr. 13 Rám je vybaven otočnými kolečky, které lze zablokovat nebo odblokovat pouhým stisknutím páčky (T11), umístěné na centrálním kloubu.

DRŽÁK NA KOJENECKOU LÁHEV

obr. 14 Rám je vybaven sériovým držákem na kojeneckou láhev (T3).

Chcete-li držák na kojeneckou láhev připevnit, umístěte vodítko vedle háčku (T12) na rámu a zatlačte, dokud nebude držák přichycen.

KOŠÍK NA PŘEVÁŽENÍ PŘEDMĚTŮ

obr. 15 Rám je vybaven prostorným košíkem na převážení předmětů (T4). Připevníte jej nasazením oček (T13) na příslušné přední háčky (T14) na rámu. Ukončete montáž zafixováním příslušných knoflíků do zadních otvorů (T15).

PŘÍDAVNÉ PŘEPRAVNÍ PŘÍSLUŠENSTVÍ NA RÁM (KORBA, VLOŽKA A AUTOSEDAČKA)

obr. 16 Rám lze použít s korbou Quad Pro, vložkou Quad a autosedačkou Huggy Prime.

KORBY QUAD PRO

PŘIPEVNĚNÍ KORBY NA RÁM

obr. 17 Uchopte korbu za držadlo, připevněte ji k rámu v odpovědnosti příslušných míst na obou stranách konstrukce; umístěte ji výhradně obrácenou směrem k vám.

obr. 18 POZOR: před použitím se ujistěte, že je korba správně připojena.

SEJMUTÍ KORBY Z RÁMU

obr. 19 Zatlačte na páčku (C3) na vnější straně korby.

obr. 20 Zároveň zvedněte korbu a držte ji přitom za rukojeť.

UPEVNĚNÍ STRÍŠKY

obr. 21 Připevněte automatické knoflíky ke struktuře pytle.

obr. 22 Obtočte stríšku (C1) kolem držadla a připevněte ji pomocí suchého zipu a příslušných knoflíků.

OVLÁDÁNÍ DRŽADLA A STRÍŠKY

obr. 23 Chcete-li ovládat držadlo a stríšku, stiskněte zároveň dvě boční tlačítka (C4).

obr. 24 POZOR: chcete-li přepravovat korbu, držte ji vždy za držadlo.

UPEVNĚNÍ KRYTU

obr. 25 Připevněte všechny knoflíky krytu ke korbě.

SEŘÍZENÍ ZÁDOVÉ OPĚRKY

obr. 26 Chcete-li zádovou opěrku zvednout, stačí ji potáhnout nahoru.

obr. 27 Snížte ji zatlačením na páčku (C5) pod korbou.

ÚDRŽBA VNITŘNÍHO POTAHU

obr. 28 Doporučujeme pravidelně odstraňovat vnitřní potah. Tak zajistíte jeho správnou údržbu.

SEDAČKA DO AUTA HUGGY PRIME

PŘIPEVNĚNÍ SEDAČKY NA RÁM

obr. 29 Uchopte sedačku za držadlo, připevněte ji k rámu v odpovědnosti příslušných míst na obou stranách konstrukce; umístěte ji výhradně obrácenou směrem k matce.

obr. 30 POZOR: před použitím se ujistěte, že sedátko je správně připojeno.

SEJMUTÍ AUTOSEDAČKY Z RÁMU

obr. 31 Zmáčkněte na páčku (S1) na zadní části sedačky.

obr. 32 Zároveň nadzvedněte sedačku a držte ji přitom za rukojeť.

V příslušném manuálu se dozvíte, jak správně používat autosedačku Huggy Prime.

VLOŽKA QUAD

PŘIPEVNĚNÍ VLOŽKY NA RÁM

obr. 33 Připevněte vložku k rámu v odpovědnosti příslušných míst na obou stranách konstrukce.

obr. 34 POZOR: před použitím se ujistěte, že vložka je správně připojena.

obr. 35 Vložka může být otočena směrem k matce nebo směrem k ulici.

SEJMUTÍ VLOŽKY Z RÁMU

obr. 36 Stiskněte zároveň držadla (R5) a sejměte vložku z rámu.

UPOZORNĚNÍ: nikdy nic nepřipojujte a nesnímejte, je-li dítě přítomné.

SEŘÍZENÍ ZÁDOVÉ OPĚRKY

obr. 37 Zádová opěrka může být nastavena do 4 poloh. Chcete-li ji sklopit, zmáčkněte střední páčku (R6) a posuňte opěrku do žádoucí polohy.

SEŘÍZENÍ OPĚRKY NOŽÍČEK

obr. 38 Stisknutím obou tlačítek (R7) na spodní části opěrky nožiček zatlačte opěrku směrem dolů.

obr. 39 Pokud chcete opěrku zvednout, stačí ji zatáhnout nahoru, automaticky se zablokuje v požadované poloze.

BEZPEČNOSTNÍ PÁSY

obr. 40 Zkontrolujte, že pásy jsou vloženy do otvorů ve výši ramen nebo bezprostředně nad nimi. Pokud není pozice správná, vytáhněte pásy z prvních párů oček a vložte je do druhého páru. Vždy používejte očka ve stejné výšce.

obr. 41 Ujistěte se, že zadní pás je správně vložen do konců břišního pásu.

obr. 42 Zapněte konec břišního pásu do střední spony.

obr. 43 Břišní pás musí vždy procházet skrz postranní kroužky (R8). Pokud se používá, musí být upraven tak, aby dítě skutečně pásal.

obr. 44 Vždy zapínejte břišní pás společně s mezinozním pásem a správně oba pásy seříděte.

POZOR! Pokud nedodržíte tento pokyn, hrozí pád nebo sklouznutí dítěte a nebezpečí zranění.

PŘIPEVNĚNÍ MADEL

obr. 45 Pro montáž madla (R1) stiskněte tlačítka (R9) a připevněte jej v odpovědnosti příslušných míst na vložce (R10).

obr. 46 Je možné otevřít madlo jen na jedné straně nebo jej můžete kompletně sejmut. Otevřete jej stisknutím tlačítka (R9) a sejměte jej z jeho umístění. Při snímání opakujte tuto operaci i na druhé straně.

UPEVNĚNÍ STRÍŠKY

obr. 47 Po zasunutí prvního úchyty (H1) do příslušného místa na opěrce vložky (R11) umístěte potah do rámu, dávejte pozor, aby dvě křídélka (H3) zapadly do zadních

úchytých míst (H4).

obr. 48 Dokončíte montáž stříšky (R2) zasunutím druhého úchyty (H2) do příslušného místa.

obr. 49 Chcete-li stříšku nastavit, stačí ji posunout do žádoucí polohy.

SEJMUTÍ STŘÍŠKY Z KOČÁRKU

obr. 50 Stříšku odstraníte z kočárku rozhodným vytažením z bočních umístění na opěrce vložky.

ÚDRŽBA POTAHU STŘÍŠKY

obr. 51 Potah stříšky lze sundat, aby jej bylo možné náležitě udržovat. Odepněte elastické proužky (H5) z obou úchytů a uvolněte knoflíky na obou stranách kloubu stříšky (H6).

obr. 52 Odepněte tedy přední bílou pásku (H7) a zadní černou pásku (H8), dokud nebude potah na svém místě; ujistěte se,

obr. 53 Chcete-li potah vrátit, vložte přední bílou pásku (H7) a zadní černou pásku (H8) do příslušných částí vnitřního potahu.

obr. 54 Pak vložte obě pásy do příslušných částí obou kloubů (H9), dokud nebude potah na svém místě; ujistěte se, že bílá páska (H7) je umístěna vepředu a černá páska (H8) vzadu.

obr. 55 Dokončíte montáž uchycením dvou elastických proužků (H5) k úchytům stříšky (H1-H2) a zapnutím bočních knoflíků.

VAK (JE-LI SOUČÁSTÍ PRODUKTU)

obr. 56 Protáhněte vak (R3) pod madlem.

obr. 57 Připněte centrální pás (F1) tak, že jej provlečte

kroužkem (F2).

obr. 58 Klopa vaku může být také uchycena v poloze vhodné pro ochranění vašeho dítěte před chladem.

obr. 59 Vak se dá použít buď na vložce obráceně k matce, nebo na vložce obráceně směrem k cestě.

KRYT PROTI DEŠTI (JE-LI VE VYBAVENÍ)

obr. 60 Kryt proti dešti (R4) připevníte tak, že jej umístíte na stříšku a zapnete oba boční patenty (P1).

obr. 61 Pak dokončíte montáž přetažením elastického pásku (P2) pod nosnou plošinu.

ÚDRŽBA POTAHU

Doporučujeme pravidelně sundávat potah. Tak zajistíte jeho správnou údržbu.

obr. 62 Odpojte dva malé elastické spodní pásy (R12) z opěrky na nožky, pak stáhněte z příslušných míst.

obr. 63 Odstraňte elastický pásek (R13) z obou stran vložky.

obr. 64 Odepněte knoflíky na sedátku (R14) a bočnicích (R15).

obr. 65 Vytáhněte zadní popruhy z tkaninových závěsníků.

obr. 66 Sejměte bršňák z bočnic kroužků (R8) a dávejte pozor, abyste nejprve protáhli první zub prostřední spony bočnic kroužkem, než pás úplně sejmete.

obr. 67 Nechte projít říhetočové pásy a mezinožní pás skrz příslušná oka na potahu a pak jej celkem stáhněte.

POZOR! Před použitím se ujistěte, že jste potah správně nasadili.

FIGYELMEZTETÉS



A HASZNÁLAT ELŐTT OLVASSA EL FIGYELMESEN A HASZNÁLATI ÚTMUTATÓT, ÉS ŐRIZZE MEG KÉSŐBBI FELHASZNÁLÁS CÉLJÁBÓL. AMENNYIBEN NEM KÖVETI AZ ALÁBBI UTASÍTÁSOKAT, GYERMEKE BIZTONSÁGÁT VESZÉLYEZTETHETI.

A GYERMEK BIZTONSÁGÁÉRT MINDEN ESETBEN ÖN A FELELŐS.

FIGYELEM! NE HAGYJA A GYERMEKET ŐRIZETLENÜL, VESZÉLYES LEHET. A TERMÉK HASZNÁLATA SORÁN JÁRJON EL A LEHETŐ LEGNAGYOBB KÖRÜLTEKINTÉSSEL.

A LEESÉS ÉS/VAGY KICSÚSZÁS JELENTETTE SÚLYOS SÉRÜLÉSEK ELKERÜLÉSE ÉRDEKÉBEN A BIZTONSÁGI ÖVET KÖSSÉ BE, ÉS ÁLLÍTSA BE MEGFELELŐEN.

• A termék az alábbi csoportba tartozó gyermekek számára készült:

- a MÖZESKOSÁR használata esetén születéstől 9 kg tömegig.
- a SPORTÜLÉS használata esetén születéstől 15 kg-ig.
- az AUTÓS GYEREKÜLÉS használata esetén születéstől 13 kg tömegig (0+ csoport).

• Újszülöttek esetében lehetőség szerint használja a mözeskosarat és/vagy a háttámlát döntse a vízszinteshez legközelebb eső helyzetbe.

SPORTOS BABAKOCSIT - TRAVEL SYSTEM

• NE HAGYJA A GYERMEKET ŐRIZETLENÜL, VESZÉLYES LEHET.

• A HASZNÁLAT ELŐTT GYŐZŐDJÖN MEG ARRÓL, HOGY A BABAKOCSIT TELJESEN KINYITOTTA, ÉS MINDEN RÖGZÍTŐ ILLETVE BIZTONSÁGI BERENDEZÉST MEGFELELŐEN ALKALMAZOTT.

• A BALESETEK ELKERÜLÉSE ÉRDEKÉBEN A TERMÉK KINYITÁSA ÉS ÖSSZECSUKÁSA SORÁN TARTSA A GYERMEKEKET A TERMÉKTŐL TÁVOL.

• NE ENGEDJE, HOGY GYERMEKEK JÁTSSZANAK A BABAKOCSIVAL.

• A GYERMEKET MINDIG KÖSSÉ BE A BIZTONSÁGI ÖVEKKEL.

• A BABAKOCSI NEM ALKALMAS ARRA, HOGY FUTÁS VAGY KORCSOLYÁZÁS KÖZBEN TOLJA.

• HASZNÁLAT ELŐTT ELLENŐRIZZE, HOGY A MÓZESKOSÁR VAGY A SPORTÜLÉS VAGY A GYEREKÜLÉS HELYESEN VANNAK RÖGZÍTVE.

- A gyermeket mindig kösse be a biztonsági övekkel, és ne hagyja felügyelet nélkül.
- A láb közötti biztonsági övet mindig a hasi övvel együtt használja.
- A jelen termékhez mellékelt biztonsági rendszertől eltérő biztonsági öveket is használhat, amennyiben azok megfelelnek a hatályos előírásoknak. Ezeket rögzítse az ülés oldalsó gyűrűihez **(43. ábra - R8 hivatkozás)**.
- A gyermekrögzítő rendszer megfelelő használata nem helyettesíti a felnőtt gondos felügyeletét.

MÓZESKOSÁR

- **EZ A TERMÉK KIZÁRÓLAG AZOKNAK A GYERMEKEKNEK FELEL MEG, AKIK MÉG NEM TUDNAK ÖNÁLLÓAN ÜLNI.**
- **CSAK VÍZSZINTES, STABIL ÉS SZÁRAZ FELÜLETEN HASZNÁLJA.**
- **NE ENGEDJE, HOGY MÁS GYEREKEK FELÜGYELET NÉLKÜL JÁTSSZANAK A MÓZESKOSÁR KÖZELÉBEN.**
- **NE HASZNÁLJA A MÓZESKOSÁRAT, HA ANNAK TÖRÖTT, SÉRÜLT VAGY HIÁNYZÓ RÉSZEI VANNAK.**
- **A MÓZESKOSÁR AZOKNAK A GYERMEKEKNEK VALÓ, AKIK NEM TUDNAK EGYEDÜL ÜLVE MARADNI, MEGFORDULNI ÉS NEM TUDNAK A KEZÜKRE VAGY LÁBUKRA TÁMASZKODVA FELÁLLNI. A GYERMEK MAX. SÚLYA: 9 KG.**

- Kizárólag az Inglesina Pro Mózeskosaraihoz tartozó matracot használja.
- A matrac fölé ne tegyen a Gyártó által javasoltól eltérő másik matracot.
- Amikor a gyermek a mózeskosárban van, győződjön meg arról, hogy a vízszintes síkhoz képest a feje mindig magasabban van, mint a teste.
- A mózeskosár felemelése vagy szállítása előtt ellenőrizze, hogy a szállító fogantyú függőlegesen áll és helyesen van mindkét oldalról rögzítve.
- A mózeskosár felemelése vagy szállítása előtt a háttámlát mindig állítsa a legalacsonyabb állásba.
- Ha a mózeskosarat nem autóban szállítja, felnőtt folyamatos felügyelete nélküli tartós alvás esetén, mindig távolítsa el az autós készletbe tartozó bekötött szettet vagy helyezze őket a mózeskosár belsejében kialakított oldalzsebekbe.

BIZTONSÁG

- Az összeállítás előtt ellenőrizze, hogy a terméken illetve az egyes alkatrészekben nem láthatók-e olyan sérülésekre utaló nyomok, amelyek a szállítás során keletkeztek. Amennyiben a termék sérült, ne használja, és tartsa gyermekektől távol.
- A gyermek biztonsága érdekében a termék használata előtt távolítsa el a csomagolóanyagokat és műanyag zsákokat, és tartsa ezeket csecsemőktől és kisgyermekektől távol.

- A terméket kizárólag annyi gyermek használhatja, ahány szállítására tervezték.
- A babakocsira ülésenként csak egy gyermeket ültessen.
- Ne használja a terméket, ha az alkatrészek nincsenek megfelelően rögzítve és beállítva.
- A Mózeskosár/sportülés/autósülés felhelyezése előtt olvassa el figyelmesen a vízhoz mellékelt használati utasítást.
- A babakocsi lépcsők vagy padkák mellé állítani tilos.
- Ne dugja az ujját a rögzítő rendszerekbe.
- Ne hagyja a sportos babakocsi/babakocsi/autóshorodozót megdöntött felületen akkor, amikor a gyermek benne van, még akkor sem, ha a kocsit lefékezte. A fékek hatékonysága magas lejtőkre korlátozódik.
- A használat előtt győződjön meg arról, hogy a babakocsi teljesen kinyitotta, és minden rögzítő illetve biztonsági berendezést megfelelően alkalmazott.
- Ne helyezzen a mózeskosárba 35 mm-nél vastagabb matracot.
- A babakocsira helyezett terhek csökkenthetik a stabilitását. A rakodókocsár legnagyobb teherbírása 3 kg (6,6 lbs).
- A cumisüvegtartó maximum terhelhetősége 0,5 kg (1,1 lbs).
- A terméket a megadottnál nagyobb terhelésnek kitenni szigorúan tilos.
- A termék fogantyújára és/vagy a háttámlájára és/vagy oldalára helyezett bármilyen teher instabillá teheti a terméket.
- Ha lépcsőn vagy mozgólépcsőn megy fel vagy le, a gyermeket vegye ki a sportkocsiból/autósülésből/mózeskosárból.
- Vizsgálja át a babakocsi és az egyes alkatrészeket rendszeresen sérülésre, kopásra és/vagy elhasználódásra utaló nyomokat keresve. Ellenőrizze különösen nagy odafigyeléssel a fogantyúkat, a mózeskosár fogantyúját és a mózeskosár alját, hogy teljesen épek-e.
- Ügyeljen a hőforrások (nyílt láng, radiátor, kandalló, villany vagy gázüzemű kályha, stb.) jelentette veszélyre.
- Győződjön meg arról, hogy a gyermek közelében nincsenek veszélyforrások (pl. kábelek, elektromos vezetékek, stb.).
- Amikor a gyermek benne tartózkodik, a babakocsit ne hagyja olyan helyen, ahol kötelek vagy egyéb tárgyak a gyermek olyan közelségében találhatóak, hogy a gyermek ezek segítségével felállhat, vagy ezek hatására a fulladás veszélynek lehet kitéve.
- Ne használja a mózeskosarat tartóelemen.

A HASZNÁLATTAL KAPCSOLATOS TANÁCSOK

- Ha a babakocsi sérült vagy egyes alkatrészek hiányoznak róla, ne használja.
- Ne hagyja, hogy gyermekek vagy állatok a babakocsi közelében játsszanak, vagy felfelássonak a babakocsira.
- Amikor a gyermeket beülített sportülésbe/mózeskosárba vagy kiveszi a sportülésből/mózeskosárból a babakocsi összeszereléséhez vagy szétválasztásához vagy egyes alkatrészek felszereléséhez vagy eltávolításához, ellenőrizze, hogy a fék be van-e húzva.
- A szét- és összeszerelési műveleteket kizárólag felnőttek végezhetik el. Győződjön meg arról, hogy a babakocsi használó személyek (bébiszitter, nagyszülők, stb.) ismerik a működését.
- A beállítási műveletek során ellenőrizze, hogy termék mozgó alkatrészei (pl. háttámla, tető, stb.) nem érnek-e a gyermekhez. Győződjön meg arról, hogy a babakocsi megfelelően lefékezte.
- Ha a babakocsiban gyermek van, a kocsit szét- illetve összeszerelni, kinyitni és összeszokni tilos.
- Ha ezen műveletek során a gyermek a babakocsi közelében tartózkodik, járjon el fokozott körültekintéssel.
- Ezeknek a műveleteknek a végrehajtása során előfordulhat az ujjak becsipődése és sérülése.
- Amikor egyéb közlekedési eszközön utazik, ne hagyja a

gyermeket a babakocsiban.

- Amikor a babakocsit nem használja, tárolja gyermekektől távol. A babakocsi nem játékszer! Ne engedje, hogy gyermekek játsszanak a babakocsival.
- A terméken található egy hátsó lábtámasz is, amely segítségével könnyebben feltolhatja a babakocsit padkákra, járdaszegélyekre, vagy egyéb akadályokra. A lábtámasz nem használható egy második gyermek szállítására.
- A gyermeket a vázról leszerelt ülésben szállítani tilos.
- Ha a termék hosszabb ideig a napon állt, a használat előtt várja meg, hogy kihűljön.
- A termék kizárólag speciális kialakítású Easy Clip csatlakozó rendszerrel ellátott Quad Pro műszekosárú és Huggy Prime Inglesina autósüléssel használható. Amennyiben kétsége merülne fel, látogasson el a www.inglesina.com honlapra, vagy forduljon az Inglesina Márkakereskedőhöz vagy Vevőszolgálathoz.
- Az autósülés használata nem helyettesítheti a bölcsőt vagy az ágyat. Ha a gyermeknek alvársra van szüksége, tegye bölcsőbe vagy ágyba. Az autósülést nem hosszabb alvársra tervezték.
- A Huggy Prime autósülés pihenőszékként is használható.
- Ne használja a pihenőszéket, ha a gyermek önállóan is képes ülni.
- A pihenőszéket nem tervezték hosszabb alvársra.
- A pihenőszéket magas felületekre (pl. asztalra) állítani veszélyes.

A JÓTÁLLÁS FELTÉTELEI

- A jelen jótállási feltételek megfelelnek az Európai Unió 1999. május 25-i 99/44/EK irányelvének illetve az irányelv későbbi módosításainak, és az Európai Közösség minden országában érvényesek. Az egyes országokra vonatkozó specifikus jótállási feltételekről látogasson el a www.inglesina.com honlapra, és tekintse meg a Jótállás és Vevőszolgálati részt.
- Az Inglesina Baby S.p.A. garantálja, hogy a terméket az Európai Közösségben valamint azokban az országokban, ahol a termék kereskedelmi forgalomban kapható érvényes termék és minőségi valamint biztonsági szabványoknak/előírásoknak megfelelően tervezték és gyártották.
- Az Inglesina Baby S.p.A. szavatolja, hogy a terméket a tervezési folyamatok során illetve azt követően számos minőségi ellenőrzésnek alávették. A gyártó kezességét vállal azért, hogy a termék a márkáulzetben történő vásárlás pillanatában gyártási és összeszerelési hibáktól mentes.
- Amennyiben a jelen terméken anyag és/vagy gyártási hiba fedezhető fel a vásárlás pillanatában illetve az útmutatóban leírtaknak megfelelő normál használat során, a L'Inglesina Baby S.p.A. a vásárlást követő 24 hónapig jótállást vállal a termékre.
- A jelen jótállás vásárlás napját követő 24 hónapig érvényes, és a termék első tulajdonosára terjed ki.
- A jótállás a termék gyári hibás vagy eredetihibás alkatrészeinek térítésmentes javítására vagy cseréjére terjed ki.
- Őrizze meg a vásárláskor kapott eredeti bizonylatot, és ellenőrizze, hogy vásárlás napja olvashatóan van-e feltüntetve rajta.
- A jelen jótállás megszűnik, amennyiben:
 - a terméket a jelen útmutatóban nem tartalmazott és a tervezőtől eltérő célokra használja.
 - a terméket nem a jelen útmutatóban foglaltaknak megfelelően használja.
 - a terméket nem márkaszervizben vagy azzal egyenértékű szakszervizben javították.
 - a termék szerkezeti vagy a textiltől készült elemeket érintő a gyártó által nem jóváhagyott módosításokon és/vagy változtatásokon esett át. A terméken végzett esetleges módosítások felmentik a L'Inglesina Baby S.p.A.-t minden nemű felelősség alól.

- a meghibásodás hanyagságból vagy gondatlanságból következett be (pl. heves ütközések nyomai a szerkezeti elemeken, agresszív vagy egyéb anyagok nyomai, stb.).
- a terméken hosszantartó, rendszeres használatából eredő kopás vagy elhasználódás jelei láthatóak (pl. kerek, mozgó alkatrészek, szövet).
- a terméket a viszonteladó vevőszolgálatára vásárlást igazoló eredeti bizonylat nélkül juttatja el, vagy az eredeti bizonylaton nem olvasható a vásárlás dátuma.
- Azon károk esetében, amelyek a termékhez nem tartozó és/vagy a gyártó által nem jóváhagyott termékek használatából származik, a gyártó nem vállal jótállást.
- A L'Inglesina Baby S.p.A. nem vonható felelősségre a termék nem rendeltetésszerű és/vagy hibás használata miatt bekövetkező károkért és/vagy személyi sérülésekért.
- A jótállási időszak lejártát követően a gyártó továbbra is vállalja a termék javítását a termék piacra történő bevezetését követően legfeljebb négy (4) évig. Ezen időszakot követően a gyártó esetenként mérlegeli a beavatkozás elvégzésének lehetőségét.
- A L'Inglesina Baby S.p.A. a termékek folyamatos minőségi javítására törekszik, és fenntartja magának a jogot a termékek műszaki vagy esztétikai újítására és/vagy módosítására. Ezzel kapcsolatban a gyártót előzetes értesítési kötelezettség nem terheli.

CSEREALKATRÉSZEK / VEVŐSZOLGÁLAT

- Vizsgálja át a biztonsági rendszereket rendszeresen, és ellenőrizze a megfelelő működését. Amennyiben problémák mutatnak és/vagy rendellenességeket fedez fel, ne használja a terméket. Lépjen kapcsolatba a gyártó Vevőszolgálatával vagy egy Márkaszervizzel.
- Nem a L'Inglesina Baby S.p.A. által gyártott és/vagy jóváhagyott cserealkatrészek vagy tartozékok használata tilos.

HOGYAN KÉRJÜNK VEVŐSZOLGÁLATI SEGÍTSÉGET

- Amennyiben a termékjavításra szorul, lépjen haladéktalanul kapcsolatba azzal az Inglesina viszonteladóval, ahol a terméket vásárolta. Bizonyosodjon meg arról, hogy meg tudja adni termék gyártási számát (a „Serial number” (gyártási szám) a 2010 kollektívával került bevezetésre).
- A viszonteladó feladata, hogy kapcsolatba lépjen a gyártóval, aki esetenként mérlegeli az elvégzendő beavatkozást és utasításokat ad ezzel kapcsolatban.
- A gyártó vevőszolgálatára kérésre a vásárló rendelkezésére bocsátja a szükséges adatokat. Amennyiben információra van szüksége, töltsse ki az alábbi holnapon található űrlapot: www.inglesina.com - Jótállás és Vevőszolgálat rész.

TANÁCSOK A TERMÉK TISZTÍTÁSÁVAL ÉS KARBANTARTÁSÁVAL KAPCSOLATOSAN

- A termék rendszeres tisztítást és karbantartást igényel a vásárló részéről.
- Ne erőltesse a termék mozgató rendszereit vagy mozgó alkatrészeit; amennyiben kérdése merülne fel, előbb olvassa el az útmutatót.
- Ne tegye el a terméket, ha még nedves, és ne tárolja nedves környezetben, mert ez elősegíti a penészképződést.
- Törölje száraz, hűvös helyen.
- Védje a terméket az időjárási tényezők hatásaitól (pl. víz, eső, hó), valamint a hosszan tartó napsütéstől, mert ennek hatására egyes anyagok elszíneződhetnek.
- Strandon történő használatot követően tisztítsa meg, és szárítsa meg gondosan a terméket, ezzel eltávolítva a homokot és a sót.
- A műanyag és fém alkatrészek tisztításához használjon nedves rongyot és enyhé tisztítószer; oldószerek, ammónia vagy benzin használata tilos.

- Ha a fém alkatrészek vízzel érintkeznek, a rozsdásodás elkerülése érdekében szárítsa meg őket gondosan.
- Tartsa a termék mozgó elemeit tisztán, és szükség esetén kenje meg könnyű olajjal.
- Távolítsa el a termékről a port és/vagy homokot.

TANÁCSOK A TEXTIL HUZATOK TISZTÍTÁSÁVAL KAPCSOLATOSAN

- Azt tanácsoljuk, mossa a huzatokat külön.
- Egy puha ruhakefével kefélje át rendszeresen a huzatokat.
- A huzatok mosásakor kövesse a huzatokba varrt címkékben szereplő utasításokat.



Kéznel, hideg vízben mosható.



Nem fehéríthető



Nem szárítható gépben



Nem vasalható



Nem vegytisztítható

- Mielőtt a huzatokat használná vagy elrakná, hagyja, hogy megszáradjanak.
- A penészképződés elkerülése érdekében tanácsos a műzeskosarat rendszeresen kiszellőztetni. Vegye le a huzatot a termék vázáról, és törölje át őket egy száraz ruhával.

HASZNÁLATI ÚTMUTATÓ

AZ ALKATRÉSZEK JEGYZÉKE

1. ábra

Váz

- T1** Első kerékcsoport
- T2** Hátsó kerékcsoport
- T3** Cumisüvegtartó
- T4** Tárolókosár

Sportülés

- R1** Karfa
- R2** Sportülés tető
- R3** Lábszák (*ha van*)
- R4** Esővédő (*ha van*)

Mózeskosár

- C1** Mózeskosár tető
- C2** Mózeskosár lábszák

Autós gyereklülés

VÁZ

A HÁTSÓ KERÉKCSOPORT FELSZERELÉSE/ELTÁVOLÍTÁSA

- 2. ábra** Illessze be a kerekeket (**T2**) a hátsó csőbe.
- 3. ábra** Tolja be a kerekeket (**T2**) a helyükre addig, amíg nem hallja a rögzítést jelző kattantást.

FIGYELEM: a termék használatának megkezdése előtt ellenőrizze, hogy a kerekeket megfelelően rögzítette-e.

- 4. ábra** A hátsó kerekek (**T2**) eltávolításához nyomja meg a kis gombot (**T5**), és húzza ki őket teljesen.

A VÁZ NYITÁSA

- 5. ábra** A váz kinyitásához először oldja ki a biztonsági kapcsot (**T6**).

- 6. ábra** Fogja meg a babakocsit a fogantyújánál, és emelje fel, amíg nem hallja a teljes kinyitást jelző kattantást.

- 7. ábra FIGYELEM: a használat előtt ellenőrizze, hogy mindkét rögzítő mechanizmus a helyére kattant-e.**

A VÁZ ÖSSZESZUKÁSA

- 8. ábra** Álljon a babakocsi elé, fogja meg a kinyitásra szolgáló kart (**T7**), nyomja meg a gombot (**T8**), és ezzel egyidőben emelje fel a vázat, amíg össze nem csukódik.

- 9. ábra** Az összecsuksák befejezéséhez akassza be a biztonsági kapcsot (**T6**).

A HÁTSÓ KEREKEK FÉKJE

- 10. ábra** A fékezéshez nyomja lefelé a hátsó középső pedált (**T9**).

Amikor megáll, mindig nyomja le a féket.

HORDOZÓ FOGANTYÚ

- 11. ábra** Az összecsuksott váz szállításához használja a kinyitásra szolgáló kart (**T10**).

A FOGANTYÚ BEÁLLÍTÁSA

- 12. ábra** A váz szabályozható fogantyúkkal van felszerelve. A fogantyú kívánt helyzetbe történő állításához, nyomja meg az oldalsó gombokat (**T10**).

A HÁTSÓ KEREKEK LEFÉKEZÉSE/KIENGEDÉSE

- 13. ábra** A vázra bolygókerék vannak felszerelve, amelyek lefékezéséhez vagy kiengedéséhez használja a csukló középpontjában elhelyezett kart (**T11**).

CUMISÜVEGTARTÓ

- 14. ábra** A váz alapfelszereltségéhez tartozik a cumisüvegtartó (**T3**).

A cumisüvegtartót a rögzítéséhez helyezze az akasztó (**T12**) magasságában a vázra, és nyomja rá, amíg nem rögzíti teljesen.

TÁROLÓKOSÁR

- 15. ábra** A vázhoz nagy méretű bevásárlókosár (**T4**) tartozik. A rögzítéséhez akassza a füleket (**T13**) a váz első felén elhelyezett akasztókra (**T14**).

A teljes rögzítéshez kapcsolja be a patentokat a hátsó rögzítőelemek körül (**T15**).

A VÁZHOZ TARTOZÓ GYERMEKSZÁLLÍTÓ ESZKÖZÖK (MÓZESKOSÁR, SPORTÜLÉS AUTÓS ÉS GYEREKLÜLÉS)

- 16. ábra** A váz a Huggy Prime autósüléssel, Quad Pro mózeskosárral és Quad sportüléssel használható.

QUAD PRO MÓZESKOSÁR

A MÓZESKOSÁR RÖGZÍTÉSE A VÁZHOZ

- 17. ábra** Fogja meg a mózeskosarat a fogantyújánál fogva, helyezze a vázra két oldalán a mózeskosár rögzítésére kialakított foglalatba. A mózeskosarat kizárólag a menetiránynak háttal rögzítse.

- 18. ábra FIGYELEM: a termék használatának megkezdése**

előtt ellenőrizze, hogy a mózeskosarat megfelelően rögzítette-e.

A MÓZESKOSÁR ELTÁVOLÍTÁSA A VÁZRÓL

19. ábra Húzza meg a mózeskosár külső oldalán levő (C3) kart.

20. ábra Eközben emelje fel a mózeskosarat a fogantyújánál fogva.

A TETŐ RÖGZÍTÉSE

21. ábra Patentolja a mózeskosárhoz.

22. ábra Tekerje a tetőt (C1) a fogantyú köré, és rögzítse a tépőzárral valamint az erre a célra kialakított patentokkal.

A FOGANTYÚ ÉS A TETŐ BEÁLLÍTÁSA

23. ábra A fogantyú ill. a tető helyzetének beállításához nyomja meg egyszerre a babakocsi két oldalán található gombot (C4).

24. ábra FIGYELEM: mindig a hordozó fogantyújánál fogva szállítsa a mózeskosarat!

A LÁBZSÁK RÖGZÍTÉSE

25. ábra Pattintsa a lábzsákon levő összes patentot a mózeskosárra.

A HÁTTÁMLA BEÁLLÍTÁSA

26. ábra A háttámla egyszerűen felfelé húzva felemelhető.

27. ábra Lehajtatásához nyomja meg a mózeskosár alatt levő (C5) kart.

A BELSŐ HUZAT KARBANTARTÁSA

28. ábra A belső huzatot tanácsos időnként kivenni a megfelelő karbantartás céljából.

HUGGY PRIME AUTÓS GYEREKÜLÉS

A GYEREKÜLÉS RÖGZÍTÉSE A VÁZRÓL

29. ábra Fogja meg az autós gyerekülést a fogantyújánál fogva, majd rögzítse a víz két oldalán kialakított foglatba. Az autós gyerekülést kizárólag a menetiránynak háttal rögzítse.

30. ábra FIGYELEM: a használat előtt mindig ellenőrizze, hogy a gyerekülést megfelelően rögzítette-e.

AZ AUTÓS GYEREKÜLÉS ELTÁVOLÍTÁSA A VÁZRÓL

31. ábra Használja a gyerekülés hátoldalán levő (S1) kart.

32. ábra Eközben emelje fel a fogantyújánál fogva a gyerekülést.

A Huggy Prime autósülés megfelelő használatának leírása a vonatkozó használati útmutatóban található.

SPORTÜLÉS QUAD

A SPORTÜLÉS RÖGZÍTÉSE A VÁZRÓL

33. ábra Rögzítse a sportülést a víz két oldalán kialakított foglatba.

34. ábra FIGYELEM: a használat előtt mindig ellenőrizze, hogy a sportülést megfelelően rögzítette-e mindkét oldalon.

35. ábra A sportkocsi rész mind az anyukával szembe mind a menet irányba fordítva használható.

A SPORTÜLÉS ELTÁVOLÍTÁSA A VÁZRÓL

36. ábra Nyomja meg egyszerre a karokat (R5), és emelje fel a sportülést a vázról.

FIGYELEM: ezt a műveletet csak akkor szabad elvégezni, ha a gyermek nem tartózkodik a kocsiiban.

A HÁTTÁMLA BEÁLLÍTÁSA

37. ábra A háttámla 4 helyzetbe állítható, a húzza fel meg a háttámla középen levő nyelvet (R6) és döntse a támlát a kívánt helyzetbe.

A LÁBTARTÓ HELYZETÉNEK BEÁLLÍTÁSA

38. ábra A lábtartó alsó részén elhelyezett két gomb (R7) megnyomásával tolja lefelé.

39. ábra A lábtartó egyszerűen felfelé húzva felemelhető: automatikusan rögzül a megfelelő helyzetben.

BIZTONSÁGI ÖVEK

40. ábra Ellenőrizze, hogy a biztonsági övek a váll magasságában vagy közvetlenül felette levő nyílásokban vannak-e. Ha az övek magassága nem megfelelő, húzza ki az első pár nyílásból és helyezze át a második pár nyílásba, mindig az azonos magasságban levő nyílaspárt használja.

41. ábra Ellenőrizze, hogy a vállöv megfelelően van-e beillesztve a hasi öv végződésébe.

42. ábra Rögzítse a hasi öv végét a középső csatba.

43. ábra A hasi övet mindig vezesse át az (R8) oldalsó gyűrűkön, és amikor használatban van, ügyeljen a gyermek testén a helyes beállítására.

44. ábra A hasi övvel együtt kapcsolja be mindig a lábak közötti övet is, és állítsa be a megfelelő méretre.

FIGYELEM! Ha nem követi ezen biztonsági előírást, a gyermek kieshet vagy kicsúszhat a kocsiból, és megsérülhet.

A KARFA RÖGZÍTÉSE

45. ábra A karfa (R1) felszereléséhez nyomja meg a gombokat (R9), és rögzítse a sportülésen (R10) kifejezetten a karfa számára kialakított foglatba.

46. ábra A karfa az egyik oldalon nyitható, vagy teljesen leszerelhető; nyitáshoz nyomja meg a gombot (R9), és húzza ki a karfát a helyéről. Leszereléséhez ismétlje meg a műveletet a másik oldalon is.

A TETŐ RÖGZÍTÉSE

47. ábra Miután beillesztette az első tartót (H1) a sportkocsi háttámla részén (R11) található foglatba, a kezevel simítsa be a huzatot a keretbe úgyelve arra, hogy beillesse a két hajtókat (H3) a hátsó foglatokba (H4).

48. ábra A napvédő tető (R2) felszerelésének befejezéséhez tolja be a második rögzítőelemet (H2) is a helyére.

49. ábra A beállításához hajtsa a tetőt a kívánt állásba.

A TETŐ ELTÁVOLÍTÁSA A SPORTKOCsiról

50. ábra A napvédő tető babakocsiról történő eltávolításához egy határozott mozdulattal húzza ki a sportkocsi háttámla részén elhelyezett két foglatból.

A NAPVÉDŐ TETŐ HUZATÁNAK KARBANTARTÁSA

51. ábra A megfelelő karbantartás érdekében a napvédő tető huzata eltávolítható. Húzza le a gumi fűleket (H5) a két rögzítőelemről, és gombolja ki a napvédő tető (H6) csuklóján található patentokat.

52. ábra Ezt követően húzza le az elülső fehér hevedert (H7) és a hátsó fekete hevedert (H8) a két csuklóról (H6), majd vegye le a huzatot.

53. ábra A huzatot úgy teheti vissza, hogy bevezeti az elülső fehér hevedert (H7) és a fekete hátsó hevedert (H8) a belső huzaton kialakított vezetőelemekbe.

54. ábra Ezt követően tolja be a hevedereket a csuklókön elhelyezett foglatokba (H9), amíg nem érzi, hogy teljesen a helyükön vannak, úgyelve arra, hogy a fehér heveder (H7) elől legyen, a fekete (H8) meg hátul.

55. ábra A felszerelés befejezéséhez akassza fel a két gumi akasztót (H5) a tető két foglatára (H1-H2), és gombolja be az oldalsó patentokat.

LÁBZSÁK (HA VAN)

56. ábra A felhelyezéskor bújtsa át a lábzsákot (R3) a karfa alatt.

57. ábra Bújtsa át a középső hevedert (F1) a középső gyűrűn (F2), majd patentolja be.

58. ábra A lábzsák belsejét úgy is beakaszthatja, hogy védje

a gyermeket a hidegtől.

59. ábra A lábszák a sportülésen mind menetiránnyal szemben, mind menetiránnyal háttal használható.

ESŐVÉDŐ (HA VAN)

60. ábra Az esővédő felhelyezéséhez (R4) tegye az esővédőt a tetőre, majd rögzítse az oldalsó patentok (P1) segítségével.

61. ábra A felszerelés befejezéséhez vezesse át a gumit (P2) a sportkocsi lábtartója alatt.

A HUZAT KARBANTARTÁSA

A belső huzatot tanácsos időnként kivenni a megfelelő karbantartás céljából.

62. ábra Akassza le a két kis alsó gumihurkot (R12) a

lábtartóról, majd húzza le a tartóelemről.

63. ábra Akassza le a gumit (R13) a sportkocsi mindkét oldaláról.

64. ábra Kapcsolja ki az ülőkén (R14) és a műanyag nyelven (R15) található patentokat.

65. ábra Húzza ki a vállöveket a szövet párnákból.

66. ábra Húzza ki a hasi szíjakat az oldalsó gyűrűkből (R8), ügyeljen arra, hogy a középső csat első fogát átvezesse az oldalsó gyűrűn, mielőtt teljesen kihúzná.

67. ábra Vezesse át a vállszíjakat és a láb közötti szíjakat a huzat nyílásain, majd húzza le a huzatot.

FIGYELEM! Használat előtt ellenőrizze, hogy megfelelően húzza-e fel a huzatot.

ΠΡΟΕΙΔΟΠΟΙΗΣΕΙΣ



ΔΙΑΒΑΣΤΕ ΠΡΟΣΕΚΤΙΚΑ ΤΙΣ ΟΔΗΓΙΕΣ ΠΡΙΝ ΑΠΟ ΤΗ ΧΡΗΣΗ ΚΑΙ ΦΥΛΑΞΤΕ ΤΙΣ ΓΙΑ ΝΑ ΤΙΣ ΣΥΜΒΟΥΛΕΥΕΣΤΕ ΣΤΟ ΜΕΛΛΟΝ. ΑΝ ΔΕΝ ΤΗΡΕΙΤΕ

ΜΕ ΠΡΟΣΟΧΗ ΤΙΣ ΠΑΡΟΥΣΕΣ ΟΔΗΓΙΕΣ, ΜΠΟΡΕΙ ΝΑ ΤΕΘΕΙ ΣΕ ΚΙΝΔΥΝΟ Η ΑΣΦΑΛΕΙΑ ΤΟΥ ΠΑΙΔΙΟΥ ΣΑΣ.

Η ΑΣΦΑΛΕΙΑ ΤΟΥ ΠΑΙΔΙΟΥ ΑΠΟΤΕΛΕΙ ΔΙΚΗ ΣΑΣ ΕΥΘΥΝΗ.

ΠΡΟΣΟΧΗ! ΜΗΝ ΑΦΗΝΕΤΕ ΠΟΤΕ ΤΟ ΠΑΙΔΙ ΧΩΡΙΣ ΕΠΙΤΗΡΗΣΗ: ΜΠΟΡΕΙ ΝΑ ΕΙΝΑΙ ΕΠΙΚΙΝΔΥΝΟ. ΟΤΑΝ ΧΡΗΣΙΜΟΠΟΙΕΙΤΕ ΤΟ ΠΡΟΪΟΝ, ΕΧΕΤΕ ΤΗΝ ΠΡΟΣΟΧΗ ΣΑΣ ΤΕΤΑΜΕΝΗ.

ΓΙΑ ΝΑ ΑΠΟΦΥΓΕΤΕ ΣΟΒΑΡΟΥΣ ΤΡΑΥΜΑΤΙΣΜΟΥΣ ΛΌΓΩ ΠΤΩΣΗΣ ΚΑΙ/Η ΟΛΙΣΘΗΣΗΣ, ΧΡΗΣΙΜΟΠΟΙΕΙΤΕ ΠΑΝΤΑ ΤΙΣ ΖΩΝΕΣ ΑΣΦΑΛΕΙΑΣ ΣΩΣΤΑ ΚΟΥΜΠΩΜΕΝΕΣ ΚΑΙ ΡΥΘΜΙΣΜΕΝΕΣ.

- Το παρόν προϊόν είναι κατάλληλο για παιδιά:
 - από τη γέννηση και μέχρι 9 κιλά αν χρησιμοποιείτε το ΠΟΡΤ ΜΠΕΜΠΕ.
 - από τη γέννηση και μέχρι 15 κιλά όταν χρησιμοποιείτε το ΚΑΘΙΣΜΑ.
 - από τη γέννηση και μέχρι 13 κιλά όταν χρησιμοποιείτε το ΚΑΘΙΣΜΑ ΑΥΤΟΚΙΝΗΤΟΥ (ομάδα 0+).
- Με νεογέννητα, προτιμάτε τη χρησιμοποίηση του πορτ μπεμπέ ή/και του καθίσματος στην πλέον κεκλιμένη θέση.

ΚΑΡΟΤΣΙ - TRAVEL SYSTEM

- ΜΗΝ ΑΦΗΝΕΤΕ ΠΟΤΕ ΤΟ ΠΑΙΔΙ ΧΩΡΙΣ ΕΠΙΤΗΡΗΣΗ.
- ΠΡΙΝ ΑΠΟ ΤΗ ΧΡΗΣΗ, ΒΕΒΑΙΩΘΕΙΤΕ ΟΤΙ ΤΟ ΠΡΟΪΟΝ ΕΙΝΑΙ ΕΝΤΕΛΩΣ ΑΝΟΙΧΤΟ ΚΑΙ ΟΤΙ ΌΛΑ ΤΑ ΕΞΑΡΤΗΜΑΤΑ ΑΓΚΙΣΤΡΩΣΗΣ ΚΑΙ ΑΣΦΑΛΕΙΑΣ ΈΧΟΥΝ ΤΟΠΟΘΕΤΗΘΕΙ ΣΩΣΤΑ.

- ΓΙΑ ΤΗΝ ΑΠΟΦΥΓΗ ΑΤΥΧΗΜΑΤΩΝ, ΦΡΟΝΤΙΣΤΕ ΤΟ ΠΑΙΔΊ ΝΑ ΜΗΝ ΕΙΝΑΙ ΚΟΝΤΑ ΣΑΣ ΟΤΑΝ ΑΝΟΪΓΕΤΕ Ή ΚΛΕΙΝΕΤΕ ΤΟ ΠΡΟΪΟΝ.
- ΜΗΝ ΑΦΉΝΕΤΕ ΤΟ ΠΑΙΔΊ ΝΑ ΠΑΙΞΕΙ ΜΕ ΤΟ ΠΑΡΟΝ ΠΡΟΪΟΝ.
- ΧΡΗΣΙΜΟΠΟΙΕΙΤΕ ΠΑΝΤΑ ΤΙΣ ΖΩΝΕΣ ΑΣΦΑΛΕΙΑΣ.
- ΤΟ ΠΑΡΟΝ ΚΑΡΟΤΣΆΚΊ ΔΕΝ ΕΙΝΑΙ ΚΑΤΆΛΛΗΛΟ ΓΙΑ ΝΑ ΤΡΈΧΕΤΕ Ή ΝΑ ΠΑΤΙΝΑΡΕΤΕ.
- ΕΛΕΓΞΤΕ ΑΝ ΤΟ ΠΟΡΤ-ΜΠΕΜΠΕ Ή ΤΟ ΚΑΘΙΣΜΑ ΠΕΡΙΠΑΤΟΥ Ή ΤΟ ΠΑΙΔΙΚΟ ΚΑΘΙΣΜΑ ΑΥΤΟΚΙΝΗΤΟΥ ΈΧΟΥΝ ΣΤΕΡΕΩΘΕΙ ΣΩΣΤΑ ΠΡΙΝ ΑΠΟ ΤΗ ΧΡΗΣΗ.

- Χρησιμοποιείτε πάντα τις ζώνες ασφαλείας και μην αφήνετε ποτέ το παιδί μόνο του.
- ρησιμοποιείτε πάντα τη ζώνη που περνάει ανάμεσα από τα πόδια του παιδιού σε συνδυασμό με τη ζώνη μέσης.
- Συστήματα πρόσδεσης σύμφωνα με τους ισχύοντες κανονισμούς, διαφορετικά από εκείνα που παρέχονται με το παρόν προϊόν, μπορεί να χρησιμοποιηθούν φροντίζοντας να τα στερεώσετε στα πλανά δαχτυλιδία που υπάρχουν πάνω στο κάθισμα (Εικ. 43 - ειδικότερα R8).
- Η σωστή χρήση του συστήματος συγκράτησης δεν αντικαθιστά την κατάλληλη επίβλεψη από έναν ενήλικα.

ΠΟΡΤ-ΜΠΕΜΠΕ

- ΑΥΤΟ ΤΟ ΠΡΟΪΟΝ ΕΙΝΑΙ ΚΑΤΆΛΛΗΛΟ ΜΟΝΟ ΓΙΑ ΠΑΙΔΙΑ ΠΟΥ ΔΕΝ ΜΠΟΡΟΥΝ ΝΑ ΠΑΡΑΜΕΙΝΟΥΝ ΚΑΘΙΣΜΕΝΑ ΑΠΟ ΜΟΝΑ ΤΟΥΣ.
- ΧΡΗΣΙΜΟΠΟΙΕΙΤΑΙ ΜΟΝΟ ΕΠΆΝΩ ΣΕ ΜΙΑ ΟΡΙΖΟΝΤΙΑ, ΣΤΑΘΕΡΗ ΚΑΙ ΣΤΕΓΝΗ ΕΠΪΦΑΝΕΙΑ.
- ΜΗΝ ΕΠΪΤΡΕΠΕΤΑΙ ΣΕ ΆΛΛΑ ΠΑΙΔΙΑ ΝΑ ΠΑΪΖΟΥΝ ΧΩΡΙΣ ΕΠΪΤΗΡΗΣΗ ΚΟΝΤΑ ΣΤΟ ΠΟΡΤ-ΜΠΕΜΠΕ.

• ΜΗΝ ΤΟ ΧΡΗΣΙΜΟΠΟΙΗΣΕΤΕ ΕΑΝ ΤΟ ΠΟΡΤ-ΜΠΕΜΠΕ ΕΜΦΑΝΙΖΕΙ ΣΠΑΣΜΕΝΑ, ΧΑΛΑΣΜΕΝΑ ΜΕΡΗ Ή ΛΕΙΠΟΥΝ ΚΟΜΜΑΤΙΑ.

• ΤΟ ΠΟΡΤ-ΜΠΕΜΠΕ ΕΙΝΑΙ ΚΑΤΑΛΛΗΛΟ ΓΙΑ ΠΑΙΔΙΑ ΠΟΥ ΔΕΝ ΜΠΟΡΟΥΝ ΝΑ ΠΑΡΑΜΕΙΝΟΥΝ ΚΑΘΙΣΜΕΝΑ ΑΠΟ ΜΟΝΑ ΤΟΥΣ, ΝΑ ΓΥΡΙΣΟΥΝ ΚΑΙ ΔΕΝ ΜΠΟΡΟΥΝ ΝΑ ΣΗΚΩΘΟΥΝ ΣΤΗΡΙΖΟΜΕΝΑ ΣΤΑ ΧΕΡΙΑ Ή ΣΤΑ ΓΟΝΑΤΑ. ΜΕΓΙΣΤΟ ΒΑΡΟΣ ΠΑΙΔΙΟΥ: 9 ΚΙΛΑ.

- Χρησιμοποιήστε αποκλειστικά το στρωματάκι της Inglesina για τα πορτ-μπεμπέ Pro.
- Μη χρησιμοποιείτε επιπλέον στρωματάκια πέρα από αυτό που συνιστάται από τον κατασκευαστή.
- Όταν το παιδί είναι μέσα στο πορτ-μπεμπέ, βεβαιωθείτε ότι το κεφάλι του βρίσκεται πάντα υψηλότερα από το σώμα, σε σχέση με το οριζόντιο επίπεδο.
- Ελέγξτε αν η χειρολαβή μεταφοράς βρίσκεται σε κάθετη θέση και σωστά στερεωμένη στις δύο πλευρές, πριν σηκώσετε ή μεταφέρετε το πορτ-μπεμπέ.
- Πάντα να ρυθμίζετε την πλάτη στη χαμηλότερη θέση πριν σηκώσετε ή μεταφέρετε το πορτ-μπεμπέ.
- Πάντα να αφαιρείτε τα στοιχεία των ιμάντων του κιτ αυτοκινήτου ή να τα τοποθετείτε στις αντίστοιχες πλευρικές τσέπες που βρίσκονται μέσα στην εσωτερική επένδυση, όταν χρησιμοποιείτε το πορτ-μπεμπέ εκτός από τη μεταφορά μέσα στο αυτοκίνητο, για παρατεταμένες περιόδους ύπνου χωρίς τη συνεχή επίβλεψη ενός ενήλικα.

ΑΣΦΑΛΕΙΑ

- Πριν τη συναρμολόγηση, βεβαιωθείτε ότι το προϊόν και όλα τα εξαρτήματά του δεν παρουσιάζουν κάποια βλάβη λόγω της μεταφοράς. Αν συμβαίνει κάτι τέτοιο, δεν πρέπει να χρησιμοποιήσετε το προϊόν και πρέπει να το φυλάξετε μακριά από παιδιά.
- Για την ασφάλεια του παιδιού σας, πριν χρησιμοποιήσετε το προϊόν, αφαιρέστε και πετάξτε όλες τις πλαστικές σακούλες και όλα τα υλικά συσκευασίας και φυλάξτε τα οπωσδήποτε μακριά από νεογέννητα και παιδιά.
- Το προϊόν πρέπει να χρησιμοποιείται αποκλειστικά για τον αριθμό των παιδιών για τον οποίο έχει σχεδιαστεί.
- Χρησιμοποιήστε το σε κάθε περίπτωση για τη μεταφορά ενός μόνο παιδιού ανά κάθισμα.
- Μη χρησιμοποιείτε το προϊόν αν δεν έχουν στερεωθεί και ρυθμιστεί σωστά όλα τα μέρη του.
- Διαβάστε προσεκτικά τις οδηγίες σχετικά με τη χρήση του πλαισίου όταν είναι συναρμολογημένα σ' αυτό το πορτ μπεμπέ/το κάθισμα περιπάτου/το κάθισμα αυτοκινήτου.
- Μην τοποθετείτε ποτέ το προϊόν κοντά σε σκάλες ή σκαλοπάτια.
- Μη βάζετε τα δάκτυλά σας μέσα στους μηχανισμούς.
- Μην αφήνετε το καροτσάκι/travel system επάνω σε κεκλιμένο επίπεδο όταν το παιδί βρίσκεται μέσα σε αυτό, ακόμα και όταν έχετε ενεργοποιήσει το φρένο. Η απόδοση των φρένων περιορίζεται στις μεγάλες κλίσεις.
- Πριν από τη χρήση, βεβαιωθείτε ότι το προϊόν είναι εντελώς ανοιχτό και ότι όλα τα εξαρτήματα αγκίστρωσης και ασφαλείας έχουν τοποθετηθεί σωστά.
- Μην προσθέτετε στο πορτ μπεμπέ στρώματα πάχους μεγαλύτερου από 35 mm.
- Οποιοδήποτε φορτίο που έχει προσαρτηθεί στο προϊόν επηρεάζει τη σταθερότητα του προϊόντος. Το φορτίο του καλαθιού δεν πρέπει να ξεπερνά τα 3 κιλά (6,6 λίβρες).
- Το μέγιστο βάρος της θήκης μπιμπερό είναι 0,5 kg (1,1 lbs).

- Απαγορεύεται αυστηρά να υπερβείτε το μέγιστο συνιστώμενο βάρος.
- Οποιοδήποτε φορτίο εφαρμοστεί στη χειρολαβή ή/και στην πλάτη ή/και πλαγίως του προϊόντος μπορεί να θέσει σε κίνδυνο τη σταθερότητα του προϊόντος.
- Μην ανεβείτε ή κατεβείτε σκάλες ή κυλιόμενες σκάλες με το παιδί στο καρότσι/κάθισμα αυτοκινήτου/πορτ μπεμπέ.
- Ελέγξτε τακτικά το προϊόν και τα εξαρτήματά του για τυχόν ενδείξεις βλάβης και/ή φθοράς, εηλώματος ή σκισίματος. Ελέγξτε ιδιαίτερα τη φυσική και δομική ακεραιότητα των χειρολαβών ή της λαβής μεταφοράς και του κάτω μέρους του Πορτ Μπεμπέ.
- Να λαμβάνετε υπόψη τους κινδύνους που προκύπτουν από την παρουσία γυμνών φλογών ή άλλων πηγών θερμότητας όπως καλοριφέρ, τζάκια, ηλεκτρικές κουζίνες ή φωταερίου κ.τ.λ.: μην αφήνετε το προϊόν κοντά σε αυτές τις πηγές θερμότητας.
- Βεβαιωθείτε ότι όλες οι πιθανές πηγές κινδύνου (παράδειγμα: σκοινιά, ηλεκτρικά καλώδια κ.τ.λ.) βρίσκονται σε σημείο που δεν μπορεί να τα φτάσει το παιδί.
- Μην αφήνετε το προϊόν με το παιδί μέσα σ' αυτό σε σημεία όπου σκοινιά, κουρτίνες ή κάτι άλλο μπορεί πιθανόν να χρησιμοποιηθούν από το παιδί για να σκαρφαλώσει ή που μπορεί να γίνουν αιτίες ασφυξίας ή πνιγμού.
- Μη χρησιμοποιείτε το Πορτ Μπεμπέ πάνω σε κάποιο στήριγμα.

ΣΥΜΒΟΥΛΕΣ ΓΙΑ ΤΗ ΧΡΗΣΗ

- Μη χρησιμοποιείτε το προϊόν αν υπάρχουν σπασίματα ή αν λείπουν εξαρτήματα.
- Μην αφήνετε άλλα παιδιά ή ζώα να παίζουν χωρίς επιτήρηση κοντά στο προϊόν ή να σκαρφαλώνουν πάνω του.
- Βεβαιωθείτε ότι το φρένο είναι πάντα ενεργοποιημένο όταν βάζετε ή σηκώνετε το παιδί από το κάθισμα/πορτ μπεμπέ, όταν σταματάτε και όταν συναρμολογείτε/αφαιρείτε τα εξαρτήματα.
- Οι διαδικασίες συναρμολόγησης, αποσυναρμολόγησης και ρύθμισης πρέπει να πραγματοποιούνται μόνο από ενήλικα άτομα. Βεβαιωθείτε ότι όποιος χρησιμοποιεί το προϊόν (μπέμπι σίτερ, παππούδες κ.τ.λ.) γνωρίζει πώς να το χρησιμοποιήσει σωστά.
- Κατά τη διαδικασία της ρύθμισης βεβαιωθείτε ότι τα κινητά μέρη του προϊόντος δεν έρχονται σε επαφή με το παιδί (παράδειγμα: πλάτη, κουκούλα κ.τ.λ.). Βεβαιώνστε πάντα ότι κατά τη διάρκεια της διαδικασίας αυτής το φρένο είναι σωστά ενεργοποιημένο.
- Μην ανοίγετε, κλείνετε ή αποσυναρμολογείτε το προϊόν ή επιχειρείτε αυτές τις ενέργειες με το παιδί μέσα.
- Προσέχετε πάντα ιδιαίτερα όταν εκτελείτε αυτές τις ενέργειες με το παιδί δίπλα σας.
- Κατά τη διάρκεια αυτών των εργασιών, μπορεί να προκληθεί παιδίενωση ή τραυματισμός των δακτύλων.
- Μην αφήνετε το παιδί μέσα στο καρότσι/το κάθισμα αυτοκινήτου/το πορτ μπεμπέ όταν ταξιδεύετε με άλλα μέσα μεταφοράς.
- Όταν δε χρησιμοποιείτε το προϊόν, πρέπει να το βάζετε στην αποθήκη και οπωσδήποτε μακριά από τα παιδιά. Το προϊόν δεν πρέπει να χρησιμοποιείται ως παιχνίδι! Μην αφήνετε το παιδί να παίζει με το παρόν προϊόν.
- Το προϊόν διαθέτει μια μπάρα στο πίσω μέρος η οποία σας βοηθάει να ανεβείτε σκαλιά και να ξεπερνάτε εμπόδια. Μη χρησιμοποιείτε την μπάρα αυτή για τη μεταφορά δεύτερου παιδιού.
- Μη μεταφέρετε το παιδί στο κάθισμα περιπάτου ή χωρίς το πλαίσιο.
- Αν το προϊόν εκτεθεί για μεγάλο χρονικό διάστημα στον ήλιο, περιμένετε να κρυσώσει πριν το χρησιμοποιήσετε.
- Χρησιμοποιείτε μόνο με πορτ μπεμπέ Quad Pro και Καθίσματα αυτοκινήτου Huggy Prime Inglesina που έχουν σχεδιαστεί ειδικά και διαθέτουν το σύστημα συναρμολόγησης Easy Clip. Σε περίπτωση αμφιβολίας,

συμβουλευτείτε τον ιστότοπο www.inglesina.com ή απευθυνθείτε στον Εξουσιοδοτημένο Αντιπρόσωπο ή στο Κέντρο Εξυπηρέτησης Πελατών της Inglesina.

- Η χρησιμοποίηση του καθίσματος αυτοκινήτου με το πλαίσιο δεν αντικαθιστά ένα πορτ μπεμπέ ή ένα κρεβατάκι. Όταν το παιδί πρέπει να κοιμηθεί, είναι πιο σκόπιμο να χρησιμοποιήσετε ένα πορτ μπεμπέ ή ένα κρεβατάκι. Το κάθισμα αυτοκινήτου δεν έχει σχεδιαστεί για μεγάλες περιόδους ύπνου.
- Το κάθισμα μωρού αυτοκινήτου Huggy Prime μπορεί να χρησιμοποιηθεί και ως ξαπλώστρα.
- Μη χρησιμοποιείτε το προϊόν όταν το παιδί είναι σε θέση να κάθεται μόνο του.
- Το ρηλάς κάθισμα δεν έχει σχεδιαστεί για παρατεταμένα διαστήματα ύπνου.
- Είναι επικίνδυνο να χρησιμοποιείτε την ξαπλώστρα αυτή σε υπερψωμένες επιφάνειες όπως για παράδειγμα τραπέζια.

ΟΡΟΙ ΕΓΓΥΗΣΗΣ

- Αυτές οι εγγυήσεις είναι σύμφωνες με την Ευρωπαϊκή Οδηγία 99/44/ΕΚ της 25 Μαΐου 1999 και τις μεταγενέστερες τροποποιήσεις και ισχύει για τις χώρες της Ευρωπαϊκής Κοινότητας. Άλλοι όροι της εγγύησης για τις συγκεκριμένες χώρες αναφέρονται λεπτομερώς στην ιστοσελίδα: www.inglesina.com στο τμήμα Εγγύηση και Σέρβις.
- Η Inglesina Baby S.p.A. εγγυάται ότι το προϊόν αυτό έχει σχεδιαστεί και κατασκευαστεί σύμφωνα με τις διατάξεις/ κανονισμούς του προϊόντος και την ποιότητα και την ασφάλεια που ισχύουν σήμερα γενικά στις χώρες της Ευρωπαϊκής αγοράς της Κοινότητας.
- Η Inglesina Baby S.p.A. εγγυάται ότι κατά τη διάρκεια και μετά τη διαδικασία παραγωγής, το προϊόν αυτό έχει υποβληθεί σε αρκετούς ελέγχους ποιότητας. Η Inglesina Baby S.p.A. εγγυάται ότι το προϊόν αυτό κατά τη στιγμή της αγοράς από έναν Εξουσιοδοτημένο Αντιπρόσωπο είναι απαλλαγμένο από ελαττώματα στη συναρμολόγηση ή την κατασκευή.
- Σε περίπτωση που το προϊόν αυτό παρουσιάζει ελαττώματα στα υλικά ή/και κατασκευαστικές ανωμαλίες που διαπιστώνονται τη στιγμή της αγοράς ή κατά τη συνήθη χρήση, σύμφωνα με τα όσα αναφέρονται στις παρούσες οδηγίες, Η Inglesina Baby S.p.A. αναγνωρίζει την ευθύνη των ωρών της εγγύησης για μια περίοδο 24 μηνών από την ημερομηνία αγοράς.
- Η διάρκεια της περιόδου εγγύησης καθορίζεται για 24 συνεχόμενους μήνες και ισχύει για τον πρώτο ιδιοκτήτη του παρόντος προϊόντος.
- Η εγγύηση καλύπτει την αντικατάσταση ή επισκευή των ελαττωματικών εξαρτημάτων λόγω κατασκευαστικών ελαττωμάτων εξ' αρχής.
- Φυλάξτε με προσοχή την πρωτότυπη απόδειξη κατά τη στιγμή της αγοράς του προϊόντος. Βεβαιωθείτε ότι αναφέρεται σε αυτήν, ευανάγνωστα, η ημερομηνία αγοράς.
- Αυτοί οι όροι της εγγύησης παύουν να ισχύουν στην περίπτωση που:
 - το προϊόν χρησιμοποιείται με διαφορετικούς τρόπους που δεν αναφέρονται ρητά στις οδηγίες αυτές,
 - το προϊόν χρησιμοποιείται με τρόπο που δεν είναι σύμφωνα με τις οδηγίες αυτές,
 - το προϊόν έχει υποστεί επισκευές σε μη εξουσιοδοτημένα και συμβατικά κέντρα σέρβις,
 - το προϊόν έχει υποστεί τροποποιήσεις ή/και παρεμβάσεις τόσο στο δομικό μέρος όσο και στον κλωστοϋφαντουργικό τομέα που δεν έχουν εξουσιοδοτηθεί από τον κατασκευαστή. Ενδεχόμενες τροποποιήσεις απαλλάσσουν την Inglesina Baby S.p.A. από οποιαδήποτε ευθύνη.
 - το ελάττωμα οφείλεται σε αμέλεια ή απρόσεκτη χρήση (πχ. βίαιες προσκρούσεις των δομικών μερών, έκθεση σε δραστικές χημικές ουσίες, κλπ.).
 - το προϊόν παρουσιάζει φυσιολογική φθορά (πχ. τροχή,

κινούμενα μέρη, ύφασμα) που προκύπτουν από μια παρατεταμένη και συνεχή χρήση προγραμματισμένη καθημερινά.

- το προϊόν αποστέλλεται στον αντιπρόσωπο για σέρβις, χωρίς το πρωτότυπο της απόδειξης αγοράς ή εφόσον στην απόδειξη δεν είναι ευανάγνωστη η ημερομηνία αγοράς.
- Τυχόν βλάβες που θα προκληθούν από τη χρήση εξαρτημάτων που δεν παρέχονται και/ή δεν είναι εγκεκριμένα από την Inglesina Baby, δε θα καλύπτονται από τους όρους της εγγύησης μας.
- Η Inglesina Baby S.p.A. αποποιείται κάθε ευθύνη για βλάβες σε πράγματα ή άτομα που προκαλούνται από ακατάλληλη και/ή λανθασμένη χρήση του προϊόντος.
- Μετά τη λήξη της περιόδου εγγύησης, η Εταιρεία εξακολουθεί να παρέχει το σέρβις των προϊόντων της εντός προθεσμίας τεσσάρων (4) ετών από την ημερομηνία της εισαγωγής στην αγορά των ιδίων, μετά την οποία θα αξιολογηθεί κατά περίπτωση η δυνατότητα παρέμβασης.
- Η Inglesina Baby S.p.A. προκειμένου να βελτιώσει τα προϊόντα της, διατηρεί το δικαίωμα να ενημερώνει και/να τροποποιεί οποιαδήποτε τεχνική ή αισθητική λεπτομέρεια χωρίς προειδοποίηση.

ΑΝΤΑΛΛΑΚΤΙΚΑ / ΣΕΡΒΙΣ ΜΕΤΑ ΤΗΝ ΠΩΛΗΣΗ

- Ελέγχετε τακτικά τους μηχανισμούς ασφαλείας για να βεβαιώνετε ότι το προϊόν εξακολουθεί να λειτουργεί σωστά με το πέρασμα του χρόνου. Αν διαπιστώσετε προβλήματα και/ή βλάβες οποιουδήποτε είδους, μη χρησιμοποιήσετε το προϊόν. Επικοινωνήστε αμέσως με τον εξουσιοδοτημένο αντιπρόσωπο ή με τη Μεταγοραστική εξυπηρέτηση πελατών της Inglesina.
- Μη χρησιμοποιείτε ανταλλακτικά ή εξαρτήματα που δεν παρέχονται και/ή σε κάθε περίπτωση δεν είναι εγκεκριμένα από την Inglesina Baby.

ΤΙ ΠΡΕΠΕΙ ΝΑ ΚΑΝΕΤΕ ΣΕ ΠΕΡΙΠΤΩΣΗ ΑΝΑΓΚΗΣ ΓΙΑ ΣΕΡΒΙΣ

- Σε περίπτωση ανάγκης για σέρβις του προϊόντος, επικοινωνήστε αμέσως με τον Αντιπρόσωπο Inglesina από τον οποίο αγοράσατε το προϊόν, φροντίζοντας να έχετε τον "Serial Number" του αντίστοιχου προϊόντος που έχετε ζητήσει (ο "Serial Number" υπάρχει στη Συλλογή 2010).
- Έργο του Αντιπροσώπου είναι να έρθει σε επαφή με την Inglesina για να αξιολογήσει τον πιο κατάλληλο τρόπο παρέμβασης σε κάθε περίπτωση και να παράσχει στη συνέχεια την οποιαδήποτε οδηγία.
- Η Υπηρεσία Σέρβις Inglesina διατίθεται σε κάθε περίπτωση να παράσχει όλες τις αναγκαίες πληροφορίες με έγγραφη αίτηση που πρέπει να συμπληρωμένα σε σχετικό έντυπο που διατίθεται στην ιστοσελίδα: www.inglesina.com - τμήμα Εγγύησης και Σέρβις.

ΣΥΜΒΟΥΛΕΣ ΓΙΑ ΤΟΝ ΚΑΘΑΡΙΣΜΟ ΚΑΙ ΤΗ ΣΥΝΤΗΡΗΣΗ ΤΟΥ ΠΡΟΪΟΝΤΟΣ

- Το παρόν προϊόν χρειάζεται τακτική συντήρηση από το χρήστη.
- Μην ασκείτε ποτέ πίεση σε μηχανισμούς ή κινητά μέρη. Αν δε γνωρίζετε τι πρέπει να κάνετε, ανατρέξτε στις οδηγίες.
- Μη βάζετε στην αποθήκη το προϊόν αν είναι ακόμη βρεγμένο και μην το αφήνετε σε υγρό περιβάλλον γιατί μπορεί να δημιουργηθεί μούχλα.
- Φυλάσσετε το προϊόν σε στεγνό μέρος.
- Προστατεύστε το προϊόν από τους ατμοσφαιρικούς παράγοντες, νερό, βροχή ή χιόνι. Επίσης, η παρατεταμένη έκθεση στον ήλιο μπορεί να προκαλέσει αλλαγή χρώματος σε πολλά υλικά.
- Αν τυχόν χρησιμοποιήσετε το προϊόν στην παραλία, καθαρίστε το και σκουπίστε το με προσοχή ώστε να

αφαιρέσετε την άμμο και το αλάτι.

- Καθαρίστε τα πλαστικά και μεταλλικά μέρη με ένα υγρό πανί ή ένα ήπιο καθαριστικό. Μη χρησιμοποιείτε διαλύτες, αμμωνία ή βενζίνη.
- Στεγνώστε με προσοχή τα μεταλλικά τμήματα έπειτα από τυχόν επαφή με το νερό, για να μη σχηματιστεί σκουριά.
- Διατηρήστε καθαρά όλα τα κινητά μέρη και αν χρειαστεί περάστε τα με ένα ελαφρύ λιπαντικό.
- Διατηρείτε τις ρόδες καθαρές από σκόνη και/ή άμμο.

ΣΥΜΒΟΥΛΕΣ ΓΙΑ ΤΟΝ ΚΑΘΑΡΙΣΜΟ ΤΗΣ ΥΦΑΣΜΑΤΙΝΗΣ ΕΠΕΝΔΥΣΗΣ

- Σας συνιστούμε να πλένετε την επένδυση χωριστά από τα άλλα υφάσματα.
- Ανανεώστε περιοδικά τα υφασμάτινα μέρη με μια μαλακιά βούρτσα για ρούχα.
- Ακολουθήστε τις οδηγίες πλυσίματος της Υφασματινής επένδυσης που αναγράφονται στις κατάλληλες ετικέτες.



Πλύντε στο χέρι με κρύο νερό



Μη χρησιμοποιείτε χλωρίνη



Μη στεγνώνετε σε στεγνωτήριο



Μη σιδερώνετε



Αποφύγετε το στεγνό καθαρίσμα

- Στεγνώστε εντελώς την Υφασματινή επένδυση πριν τη χρησιμοποιήσετε ή την επαναποθετήσετε.
- Για την αποφυγή τυχόν σχηματισμού μούχλας, σας συνιστούμε να αερίζετε περιοδικά το πορτ μπεμπέ. Πιο συγκεκριμένα, αφαιρείτε την Υφασματινή επένδυση από το πλαίσιο και περνάτε τη βάση με ένα στεγνό πανάκι.

ΟΔΗΓΙΕΣ

ΚΑΤΑΛΟΓΟΣ ΕΞΑΡΤΗΜΑΤΩΝ

Εικ. 1

Πλαίσιο

- T1** Σύστημα μπροστινών τροχών
- T2** Σύστημα πίσω τροχών
- T3** Θήκη μπιμπερό
- T4** Καλάθι για διάφορα αντικείμενα

Κάθισμα περιπάτου

- R1** Προστατευτική μπάρα
- R2** Κουκούλα καθίσματος περιπάτου
- R3** Ποδόσασκος (αν διατίθεται)
- R4** Προστατευτικό κάλυμμα για τη βροχή (αν διατίθεται)

Πορτ μπεμπέ

- C1** Κουκούλα πορτ μπεμπέ
- C2** Κάλυμμα πορτ μπεμπέ

Κάθισμα αυτοκινήτου

ΠΛΑΙΣΙΟ

ΣΥΝΑΡΜΟΛΟΓΗΣΗ/ΑΦΑΙΡΕΣΗ ΤΟΥ ΣΥΣΤΗΜΑΤΟΣ ΤΩΝ ΠΙΣΩ ΤΡΟΧΩΝ

- Εικ. 2** Βάλτε το σύστημα του τροχού (**T2**) στον πίσω σωλήνα.
- Εικ. 3** Ωθήστε το σύστημα του τροχού (**T2**) στη θέση μέχρι να ακουστεί το Κλικ της πλήρους σύνδεσης.
ΠΡΟΣΟΧΗ: βεβαιωθείτε ότι οι τροχοί είναι σωστά συνδεδεμένοι πριν από τη χρήση.
- Εικ. 4** Για να αφαιρέσετε το σύστημα του πίσω τροχού (**T2**), πατήστε το μικρό κουμπί (**T5**) και αφαιρέστε το πλήρως.

ΑΝΟΙΓΜΑ ΠΛΑΙΣΙΟΥ

- Εικ. 5** Για να ανοίξετε το πλαίσιο, πρώτα απεμπλοκάρτε το γάντζο ασφαλείας (**T6**).
- Εικ. 6** Πιάστε επομένως τη χειρολαβή και ανασηκώστε τη μέχρι να ανοίξει πλήρως το πλαίσιο (Κλικ).
- Εικ. 7** **ΠΡΟΣΟΧΗ:** βεβαιωθείτε ότι και οι δύο μηχανισμοί εμπλοκής έχουν συνδεθεί σωστά πριν από τη χρήση.

ΚΛΕΙΣΙΜΟ ΠΛΑΙΣΙΟΥ

- Εικ. 8** Τοποθετηθείτε μπροστά, πιάστε τη χειρολαβή του ανοίγματος (**T7**) και πατώντας το κουμπί (**T8**) ανασηκώστε το

πλαίσιο μέχρι να κλείσει

- Εικ. 9** Ολοκληρώστε το κλείσιμο στερεώνοντας το γάντζο ασφαλείας (**T6**).

ΦΡΕΝΟ ΠΙΣΩ ΤΡΟΧΩΝ

- Εικ. 10** Για να ενεργοποιήσετε το φρένο ωθήστε προς τα κάτω τον κεντρικό πίσω μοχλό (**T9**).
- Βάζετε πάντα το φρένο κατά τη διάρκεια των στάσεων.**

ΧΕΙΡΟΛΑΒΗ ΜΕΤΑΦΟΡΑΣ

- Εικ. 11** Για να μεταφέρετε το πλαίσιο κλειστό χρησιμοποιήστε τη χειρολαβή του ανοίγματος (**T7**).

ΡΥΘΜΙΣΗ ΧΕΙΡΟΛΑΒΗΣ

- Εικ. 12** Το πλαίσιο διαθέτει ρυθμιζόμενη χειρολαβή. Για να ρυθμίσετε τη χειρολαβή στη θέση που θέλετε χρησιμοποιήστε τα πλάγια κουμπιά (**T10**).

ΜΠΛΟΚΑΡΙΣΜΑ/ΞΕΜΠΛΟΚΑΡΙΣΜΑ ΠΙΣΩ ΤΡΟΧΩΝ

- Εικ. 13** Το πλαίσιο διαθέτει περιστρεφόμενους τροχούς που μπορούν να μπλοκάρουν ή να ξεμπλοκάρουν ενεργογωνώντας απλά και μόνο το μοχλό (**T11**) που βρίσκεται σε αντιστοίχια με τον κεντρικό αρμό.

ΘΗΚΗ ΜΠΙΜΠΕΡΟ

- Εικ. 14** Το πλαίσιο διαθέτει θήκη μπιμπερού της σειράς (**T3**). Για να στερεώσετε τη θήκη μπιμπερού, τοποθετήστε τη στο γάντζο (**T12**) πάνω στο πλαίσιο και πιέστε μέχρι να ακουστεί η πλήρης σύνδεση.

ΚΑΛΑΘΙ ΓΙΑ ΔΙΑΦΟΡΑ ΑΝΤΙΚΕΙΜΕΝΑ

- Εικ. 15** Το πλαίσιο διαθέτει ένα ευρύχωρο καλάθι για τη μεταφορά αντικειμένων (**T4**). Για να το στερεώσετε, βάλτε τις σχισμές (**T13**) στους ειδικούς μπροστινούς γάντζους (**T14**) του πλαισίου. Ολοκληρώστε τη σύνδεση κουμπώνοντας τα αυτόματα κουμπιά γύρω από τις ειδικές πίσω θέσεις (**T15**).

ΜΟΝΑΔΕΣ ΜΕΤΑΦΟΡΑΣ ΠΟΥ ΠΡΟΣΤΙΘΕΝΤΑΙ ΣΤΟ ΠΛΑΙΣΙΟ (ΠΟΡΤ ΜΠΕΜΠΕ, ΚΑΘΙΣΜΑ ΠΕΡΙΠΑΤΟΥ ΚΑΙ ΚΑΘΙΣΜΑ ΑΥΤΟΚΙΝΗΤΟΥ)

- Εικ. 16** Το πλαίσιο μπορεί να χρησιμοποιηθεί με το πορτ μπεμπέ Quad Pro, το κάθισμα περιπάτου Quad και το κάθισμα αυτοκινήτου Huggy Prime.

ΠΟΡΤ ΜΠΕΜΠΕ QUAD PRO

ΑΓΚΙΣΤΡΩΣΗ ΤΟΥ ΠΟΡΤ ΜΠΕΜΠΕ ΣΤΟ ΠΛΑΙΣΙΟ

Εικ. 17 Κρατώντας το πορτ μπεμπέ από τη χειρολαβή, αγκιστρώστε το στο πλαίσιο στις αντίστοιχες ειδικές θέσεις και στις δύο πλευρές της δομής, τοποθετώντας το αποκλειστικά στραμμένο προς τη μητέρα.

Εικ. 18 ΠΡΟΣΟΧΗ: βεβαιωθείτε ότι το πορτ μπεμπέ είναι σωστά αγκιστρωμένο πριν από τη χρήση.

ΑΠΑΓΚΙΣΤΡΩΣΗ ΤΟΥ ΠΟΡΤ ΜΠΕΜΠΕ ΑΠΟ ΤΟ ΠΛΑΙΣΙΟ

Εικ. 19 Πατήστε το μοχλό (C3) που βρίσκεται στο εξωτερικό μέρος του πορτ μπεμπέ.

Εικ. 20 Ταυτόχρονα, ανεβάστε το πορτ μπεμπέ πιάνοντάς το από τη χειρολαβή.

ΑΓΚΙΣΤΡΩΣΗ ΤΗΣ ΚΟΥΚΟΥΛΑΣ

Εικ. 21 Αγκιστρώστε τα αυτόματα κουμπιά στη δομή του πορτ μπεμπέ.

Εικ. 22 Τυλίξτε την κουκούλα (C1) γύρω από τις χειρολαβές στερεώνοντάς την με το βέλκρο και τα ειδικά κουμπιά.

ΡΥΘΜΙΣΗ ΤΗΣ ΧΕΙΡΟΛΑΒΗΣ ΚΑΙ ΤΗΣ ΚΟΥΚΟΥΛΑΣ

Εικ. 23 Για να ρυθμίσετε τη χειρολαβή και την κουκούλα πιέστε τα δύο πλαϊνά κουμπιά (C4) ταυτόχρονα.

Εικ. 24 ΠΡΟΣΟΧΗ: για να μεταφέρετε το πορτ μπεμπέ, κρατάτε το πάντα από τη χειρολαβή.

ΑΓΚΙΣΤΡΩΣΗ ΤΟΥ ΚΑΛΥΜΜΑΤΟΣ

Εικ. 25 Αγκιστρώστε όλα τα κουμπιά του καλύμματος στο πορτ μπεμπέ.

ΡΥΘΜΙΣΗ ΠΛΑΤΗΣ

Εικ. 26 Για να ανασηκώσετε την πλάτη αρκεί να την τραβήξετε προς τα πάνω.

Εικ. 27 Για να τη χαμηλώσετε, πιέστε το μοχλό (C5) κάτω από το πορτ μπεμπέ.

ΣΥΝΤΗΡΗΣΗ ΤΗΣ ΕΣΩΤΕΡΙΚΗΣ ΕΠΕΝΔΥΣΗΣ

Εικ. 28 Σας συνιστούμε με αφαιρείτε περιοδικά την εσωτερική επένδυση για τη σωστή συντήρησή της.

ΚΑΘΙΣΜΑ ΑΥΤΟΚΙΝΗΤΟΥ HUGGY PRIME

ΑΓΚΙΣΤΡΩΣΗ ΤΟΥ ΚΑΘΙΣΜΑΤΟΣ ΑΥΤΟΚΙΝΗΤΟΥ ΣΤΟ ΠΛΑΙΣΙΟ

Εικ. 29 Κρατώντας το κάθισμα αυτοκινήτου από τη χειρολαβή, αγκιστρώστε το στο πλαίσιο των αντίστοιχων ειδικών θέσεων και στις δύο πλευρές της δομής, τοποθετώντας το αποκλειστικά στραμμένο προς τη μητέρα.

Εικ. 30 ΠΡΟΣΟΧΗ: πριν από τη χρήση πρέπει να βεβαιώνετε πάντα ότι το κάθισμα είναι σωστά αγκιστρωμένο.

ΑΠΑΓΚΙΣΤΡΩΣΗ ΤΟΥ ΚΑΘΙΣΜΑΤΟΣ ΑΥΤΟΚΙΝΗΤΟΥ ΑΠΟ ΤΟ ΠΛΑΙΣΙΟ

Εικ. 31 Πιέστε το μοχλό (S1) που βρίσκεται στο πίσω μέρος του καθίσματος.

Εικ. 32 Ταυτόχρονα, ανεβάστε το κάθισμα πιάνοντάς το από τη χειρολαβή.

Για τη σωστή χρήση του καθίσματος αυτοκινήτου Huggy Prime, συμβουλευτείτε το αντίστοιχο εγχειρίδιο οδηγών.

ΚΑΘΙΣΜΑ ΠΕΡΙΠΑΤΟΥ QUAD

ΑΓΚΙΣΤΡΩΣΗ ΤΟΥ ΚΑΘΙΣΜΑΤΟΣ ΠΕΡΙΠΑΤΟΥ ΣΤΟ ΠΛΑΙΣΙΟ

Εικ. 33 Αγκιστρώστε το κάθισμα περιπάτου στο πλαίσιο, τοποθετώντας το στις ειδικές θέσεις και των δύο πλευρών

της δομής.

Εικ. 34 ΠΡΟΣΟΧΗ: πριν από τη χρήση, βεβαιωθείτε ότι το κάθισμα περιπάτου είναι πάντα σωστά αγκιστρωμένο και από τις δύο πλευρές.

Εικ. 35 Μπορείτε να χρησιμοποιήσετε το σύστημα μεταφοράς στραμμένο προς τη μητέρα και το δρόμο.

ΑΠΑΓΚΙΣΤΡΩΣΗ ΤΟΥ ΚΑΘΙΣΜΑΤΟΣ ΠΕΡΙΠΑΤΟΥ ΑΠΟ ΤΟ ΠΛΑΙΣΙΟ

Εικ. 36 Πατήστε ταυτόχρονα τις χειρολαβές (R5) και ανασηκώστε το κάθισμα περιπάτου από το πλαίσιο.

ΠΡΟΣΟΧΗ: μην εκτελείτε ποτέ τη διαδικασία αυτή με το παιδί επάνω.

ΡΥΘΜΙΣΗ ΤΗΣ ΠΛΑΤΗΣ

Εικ. 37 Μπορείτε να ρυθμίσετε την πλάτη σε 4 θέσεις. Πιέστε τον κεντρικό μηχανισμό (R6) και σπρώξτε μέχρι τη θέση που επιθυμείτε.

ΡΥΘΜΙΣΗ ΤΟΥ ΥΠΟΠΟΔΙΟΥ ΣΤΗΡΙΞΗΣ ΠΟΔΙΩΝ

Εικ. 38 Πατώντας και τα δύο κουμπιά (R7) που βρίσκονται στο πίσω μέρος του υποποδίου, σπρώξτε το προς τα κάτω.

Εικ. 39 Για να ανασηκώσετε ξανά το υποπόδιο αρκεί να το τραβήξετε προς τα πάνω: μπλοκάρει αυτόματα.

ΖΩΝΕΣ ΑΣΦΑΛΕΙΑΣ

Εικ. 40 Βεβαιωθείτε ότι οι ζώνες έχουν εισαχθεί στις οπές στο ύψος των ώμων ή αμέσως πιο πάνω. Αν η θέση δεν είναι σωστή, βγάλτε τις ζώνες από το πρώτο ζευγάρι θηλειών και περάστε τες στο δεύτερο. Χρησιμοποιείτε πάντα τις θηλειές που είναι στο ίδιο ύψος.

Εικ. 41 Βεβαιωθείτε ότι η ζώνη της πλάτης έχει εισαχθεί σωστά στις άκρες της ζώνης της μέσης.

Εικ. 42 Αγκιστρώστε τις άκρες της ζώνης της μέσης στην κεντρική αγκράφα.

Εικ. 43 Η ζώνη της μέσης πρέπει να περνά πάντα από τους πλαϊνούς κρίκους (R8) και, όταν χρησιμοποιείται, πρέπει να ρυθμίζεται έτσι ώστε να σφίγγει σωστά το παιδί.

Εικ. 44 Χρησιμοποιείτε πάντα τη ζώνη που περνά ανάμεσα από τα πόδια σε συνδυασμό με αυτή της μέσης ρυθμιζοντάς τες σωστά.

ΠΡΟΣΟΧΗ! Αν δεν τηρήσετε αυτή την προφύλαξη, το παιδί μπορεί να πέσει ή να γλιστρήσει και πιθανόν να τραυματιστεί.

ΑΓΚΙΣΤΡΩΣΗ ΤΗΣ ΠΡΟΣΤΑΤΕΥΤΙΚΗΣ ΜΠΑΡΑΣ

Εικ. 45 Για να τοποθετήσετε την προστατευτική μπάρα (R1), πατήστε τα κουμπιά (R9) και αγκιστρώστε το στις ειδικές θέσεις του καθίσματος περιπάτου (R10).

Εικ. 46 Η προστατευτική μπάρα μπορεί να είναι ανοιχτή από τη μία μεριά ή να αφαιρεθεί εντελώς. Για να την ανοίξετε, πατήστε το κουμπι (R9) και βγάλτε τη από τη βάση του. Για να τη βγάλετε εντελώς, επαναλάβετε την ίδια διαδικασία και στην άλλη πλευρά.

ΑΓΚΙΣΤΡΩΣΗ ΤΗΣ ΚΟΥΚΟΥΛΑΣ

Εικ. 47 Αφού εισάγετε την πρώτη σύζευξη (H1) στην ειδική θέση της πλάτης του συστήματος μεταφοράς (R11), βάλτε την επένδυση μέσα στο πλαίσιο, φροντίζοντας να τοποθετήσετε τα δύο περγύγια (H3) στις πίσω θέσεις (H4).

Εικ. 48 Ολοκλήρωσε τη συναρμολόγηση της κουκούλας (R2), βάζοντας και τη δεύτερη σύζευξη (H2) στη θέση.

Εικ. 49 Για να ρυθμίσετε την κουκούλα, αρκεί να τη σπρώξετε με το χέρι μέχρι τη θέση που επιθυμείτε.

ΑΠΑΓΚΙΣΤΡΩΣΗ ΤΗΣ ΚΟΥΚΟΥΛΑΣ ΑΠΟ ΤΟ ΚΑΡΟΤΣΑΚΙ

Εικ. 50 Για να αφαιρέσετε την κουκούλα από το καροτσακι τραβήξτε τη σταθερά από τα πλαγιές θέσεις της πλάτης του συστήματος μεταφοράς.

ΣΥΝΤΗΡΗΣΗ ΤΗΣ ΕΠΕΝΔΥΣΗΣ ΤΗΣ ΚΟΥΚΟΥΛΑΣ

Εικ. 51 Η επένδυση της κουκούλας μπορεί να

аφαιρεθεί προκειμένου να γίνει η σωστή συντήρησή της. Τραβήξτε τις ελαστικές σχισμές (H5) και από τις δύο συζεύξεις και αποσυνδέστε τα κουμπιά που υπάρχουν στους αρμούς της κουκούλας (H6).

Εικ. 52 Βγάλτε στη συνέχεια την πίσω λευκή (H7) και τη μαύρη μπροστινή ταινία (H8) και από τους δύο αρμούς (H6) και τραβήξτε πλήρως την επένδυση.

Εικ. 53 Για να αφαιρέσετε την επένδυση, βάλτε τη μπροστινή λευκή (H7) και την πίσω μαύρη ταινία (H8) στους ειδικούς οδηγούς της εσωτερικής επένδυσης.

Εικ. 54 Βάλτε στη συνέχεια και τις δύο ταινίες στις ειδικές θέσεις των αρμών (H9) μέχρι να συνδεθούν πλήρως και βεβαιωθείτε ότι η λευκή ταινία (H7) παραμένει μπροστά και η μαύρη (H8) πίσω.

Εικ. 55 Ολοκληρώστε τη συναρμολόγηση συνδέοντας τις δύο μικρές ελαστικές σχισμές (H5) και στις δύο συζεύξεις της κουκούλας (H1-H2) κουμπώνοντας τα πλάγια αυτόματα κουμπιά.

ΠΟΔΟΣΑΚΟΣ (ΑΝ ΔΙΑΤΙΘΕΤΑΙ)

Εικ. 56 Τοποθετήστε τον ποδόσακο (R3) περνώντας τον κάτω από την προστατευτική μπάρα.

Εικ. 57 Κουμπώστε τον κεντρικό μανόνα (F1) κάνοντάς τον να περάσει μέσω του δακτυλίου (F2).

Εικ. 58 Το ρεβέρ του ποδόσακου μπορεί επίσης να αγκιστρωθεί σε κατάλληλη θέση για την προστασία του μαρουλιού από το κρύο.

Εικ. 59 Ο ποδόσακος μπορεί να χρησιμοποιηθεί τόσο στο κάθισμα περιπάτου στραμμένο προς τη μητέρα όσο και στραμμένο προς το δρόμο.

ΑΔΙΑΒΡΟΧΟ (ΑΝ ΥΠΑΡΧΕΙ)

Εικ. 60 Για να συναρμολογήσετε το προστατευτικό κάλυμμα για τη βροχή (R4), τοποθετήστε το πάνω στην κουκούλα και κουμπώστε και τις δύο αυτόματες πλευρές (P1).

Εικ. 61 Ολοκληρώστε στη συνέχεια τη συναρμολόγηση περνώντας το λάστιχο (P2) κάτω από το υποπόδιο του συστήματος μεταφοράς.

ΣΥΝΤΗΡΗΣΗ ΤΗΣ ΕΠΕΝΔΥΣΗΣ

Σας συνιστούμε με αφαιρετέα περιοδικά την επένδυση για τη σωστή συντήρησή της.

Εικ. 62 Βγάλτε τα δύο μικρά κάτω ελαστικά (R12) από το υποπόδιο στηρίξης ποδιών αφαιρώντας το υποστήριγμα.

Εικ. 63 Αφαιρέστε τα ελαστικά (R13) και από τις δύο πλευρές του συστήματος μεταφοράς.

Εικ. 64 Αποσυνδέστε τα κουμπιά στο κάθισμα (R14) και στα μέρη σε σχήμα αιτιού (R15).

Εικ. 65 Τραβήξτε τις ραχιαίες ζώνες από τα λουριά του υφάσματος.

Εικ. 66 Αφαιρέστε τη ζώνη μέσης από τους πλαινούς κρίκους (R8) φροντίζοντας να περάσετε το πρώτο δόντι της κεντρικής αγκράφας μέσα από τον πλαινό κρίκο πριν την αφαιρέσετε εντελώς.

Εικ. 67 Περάστε τις ζώνες της πλάτης και τη ζώνη ανάμεσα στα πόδια μέσω των ειδικών θηλειών στην επένδυση και αφαιρέστε την εντελώς.

ΠΡΟΣΟΧΗ! Πριν από τη χρήση βεβαιωθείτε ότι έχετε τοποθετήσει σωστά την επένδυση.

ВНИМАНИЕ



ПРОЧЕТЕТЕ ВНИМАТЕЛНО
ИНСТРУКЦИИТЕ ПРЕДИ
УПОТРЕБА И ГИ ЗАПАЗЕТЕ
ЗА БЪДЕЩИ СПРАВКИ.
СИГУРНОСТТА НА ВАШЕТО

ДЕТЕ МОЖЕ ДА БЪДЕ ЗАСТРАШЕНА,
АКО НЕ СПАЗВАТЕ ВНИМАТЕЛНО ТЕЗИ
ИНСТРУКЦИИ.

СИГУРНОСТТА НА ДЕТЕТО Е ВАША
ОТГОВОРНОСТ.

ВНИМАНИЕ! НИКОГА НЕ ОСТАВЯЙТЕ
ДЕТЕТО, БЕЗ НАБЛЮДЕНИЕ: МОЖЕ
ДА Е ОПАСНО. ОБЪРНЕТЕ ГОЛЯМО
ВНИМАНИЕ ПРИ ИЗПОЛЗВАНЕ НА ТОЗИ
ПРОДУКТ.

ЗА НЕДОПУСКАНЕ НА СЕРИОЗНИ
НАРАНЯВАНИЯ ОТ ПАДАНИЯ И/ИЛИ
ИЗПЛЪЗВАНИЯ, ВИНАГИ ИЗПОЛЗВАЙТЕ
ПРЕДПАЗНИТЕ КОЛАНИ, ПРАВИЛНО
ЗАХВАНАТИ И РЕГУЛИРАНИ.

- Този продукт е предназначен за деца:
 - от раждането и до 9 кг, при използване на КОША.
 - от раждането и до 15 кг при използване на СЕДАЛКАТА.
 - от раждането до 13 кг при използване на АВТО

СТОЛЧЕТО (група 0+).

- При новородените, използвайте предимно коша и/или седалката в най-легнало положение.

КОЛИЧКАТА - TRAVEL SYSTEM

• НИКОГА НЕ ОСТАВЯЙТЕ ДЕТЕТО, БЕЗ
НАБЛЮДЕНИЕ.

• ПРЕДИ УПОТРЕБА, ПРОВЕРЕТЕ ДАЛИ
ПРОДУКТА Е НАПЪЛНО ОТВОРЕН И
ДАЛИ ВСИЧКИ ПРИСПОСОБЛЕНИЯ ЗА
ЗАСТОПОРЯВАНЕ И БЕЗОПАСНОСТ СА
ПРАВИЛНО ПОСТАВЕНИ.

• ЗА НЕДОПУСКАНЕ НА ИНЦИДЕНТИ,
ДРЪЖТЕ ДЕТЕТО ДАЛЕЧЕ, ПО ВРЕМЕ
НА ОПЕРАЦИИТЕ ПО ОТВАРЯНЕ И
ЗАТВАРЯНЕ НА ПРОДУКТА.

• НЕ ПОЗВОЛЯВАЙТЕ НА ДЕТЕТО ДА СИ
ИГРАЕ С ТОЗИ ПРОДУКТ

• ВИНАГИ ПОСТАВЯЙТЕ ПРЕДПАЗНИТЕ
КОЛАНИ НА ДЕТЕТО.

• ТАЗИ КОЛИЧКА/ДЕТСКА КОЛИЧКА
НЕ Е ПОДХОДЯЩА ЗА ТИЧАНЕ ИЛИ
ПЪРЗАЛЯНЕ.

• ПРЕДИ УПОТРЕБА ПРОВЕРЕТЕ ДАЛИ КОША, ПРЕНОСИМОТО СТОЛЧЕ ИЛИ АВТОСТОЛЧЕТО СА ПРАВИЛНО ЗАКАЧЕНИ.

- Винаги поставяйте предпазните колани на детето и никога не го оставяйте без наблюдение.
- Използвайте колана през крачетата заедно с коремният колан.
- Системи за поддръжка отговарящи на действащите регламенти, различни от тези доставени с този продукт, могат да се използват, като се внимава за захващането им за страничните халки, налични на седалката (**Сх. 43 - част R8**).
- Правилното използване на системата за обезопасяване не замества съответния надзор от страна на възрастен човек.

КОШ

• **ТОЗИ ПРОДУКТ Е ПОДХОДЯЩ ЕДИНСТВЕНО ЗА ДЕЦА, КОИТО НЕ МОГАТ САМОСТОЯТЕЛНО ДА СТОЯТ В СЕДНАЛО ПОЛОЖЕНИЕ.**

• **ДА СЕ ИЗПОЛЗВА САМО ВЪРХУ ХОРИЗОНТАЛНА, СТАБИЛНА И СУХА ПОВЪРХНОСТ.**

• **НЕ ДОПУСКАЙТЕ ДРУГИ ДЕЦА ДА ИГРАЯТ БЕЗ НАДЗОР В БЛИЗОСТ ДО КОША.**

• **НЕ ИЗПОЛЗВАЙТЕ КОША ПРИ НАЛИЧИЕ НА СЧУПЕНИ, ПОВРЕДЕНИ ИЛИ ЛИПСВАЩИ ЧАСТИ.**

• **КОШЪТ Е ПОДХОДЯЩ ЗА ДЕЦА, КОИТО НЕ МОГАТ САМОСТОЯТЕЛНО ДА СТОЯТ В СЕДНАЛО ПОЛОЖЕНИЕ, ДА СЕ ОБРЪЩАТ И ДА СЕ ПОВДИГАТ НА РЪЦЕ ИЛИ КОЛЕНЕ. МАКСИМАЛНО ТЕГЛО НА ДЕТЕТО: 9 KG.**

- Да се използва единствено матрака Inglesina за кошове Pro.
- Да не се използват допълнителни матраци върху препоръчания от производителя.
- Уверете се, че когато детето е в кошчето главичката му винаги е разположена по-високо от тялото спрямо хоризонталната линия.
- Преди да вдигнете или пренасяте коша, се уверете се, че дръжката за носене е във вертикално положение и че е добре закачена от двете страни.
- Винаги регулирайте облегалката в най-ниското положение, преди да вдигнете или пренасяте коша.
- Винаги сваляйте коланите на комплекта за автомобил или ги прибирайте в специалните странични джобове във вътрешната облицовка, когато използвате коша извън автомобил за продължителен сън без осигурено постоянно наблюдение от страна на възрастен.

БЕЗОПАСНОСТ

- Преди да сглобите продукта, проверете дали всички части са здрави и без транспортни дефекти. В случай на

такива, продуктът не трябва да се използва и трябва да се държи далеч от достъпа на деца.

- За сигурността на вашето дете, преди да използвате продукта, отстранете всички пластмасови пликкове и елементи от опаковката, и ги пазете далеч от достъпа на новородени и деца.
- Продуктът трябва да се използва само за броят деца, за който е произведен.
- При всички случаи, използвайте за транспортиране само на едно дете на седалка.
- Не използвайте продукта, когато не всичките му части са правилно захванати и регулирани.
- Прочетете внимателно указанията, свързани с използване на носача, при захващане на него на коша/седалката/автостолчето.
- Никога не оставайте продукта в близост до стълби или стълбища.
- Избягвайте поставяне на пръсти в механизмите.
- Не оставайте количката/детската количка/travel system на наклонена повърхност, когато детето е вътре, дори при използване на спиралка. Ефективността на спиралките е ограничена да действа до определени наклони.
- Преди употреба, проверете дали продукта е напълно отворен и дали всички приспособления за застопоряване и безопасност са правилно поставени.
- Не поставяйте допълнителни дюшечета в коша, с дебелина по-голяма от 35 мм.
- Всякакъв товар поставен на продукта, нарушава устойчивостта му. Максималното натоварване на коша за предмети е 3 кг (6,6 либри).
- Максималното натоварване на държача на биберона е 0,5 кг (1,1 либри).
- Абсолютно е забранено превишаване на максимално препоръчаният товар.
- Всяко друго натоварване приложено на дръжката и/или облегалката и/или странично на продукта, може да наруши стабилността на продукта.
- Не се изкачвайте или сплизайте по стълби или ескалатори, с дете в количката/автостолче/коша.
- Редовно проверявайте продукта и частите му, за откриване на налични следи от повреда и/или износване, разшивки или разкъсвания. И по-специално, проверете физическата и конструктивна цялост, на дръжките за транспортиране и дъното на коша.
- Осъзнайте опасностите, свързани с наличие на свободни пламъци или други източници на топлина, като радиатори, камини, електрически и газови пещки, друго: не оставайте продукта близо до такива източници на топлина.
- Проверете дали всички възможни източници на опасност (например: кабели, електрически жици, друго) са далече от достъпа на детето.
- Не оставайте продукта с детето вътре, когато корди, тенди или друго, може да се използват от детето, за изкачване или да доведат до задушаване или удушване.
- Не използвайте коша поставен върху основа.

СЪВЕТИ ЗА УПОТРЕБА

- Не използвайте продукта, когато е с разкъсани или липсващи части.
- Не позволявайте на други деца или животни да си играят без наблюдение, в близост до продукта или да се качват върху него.
- При поставяне или сваляне на детето от седалката/коша, по време на престой и при монтаж/демонтаж на приставките, проверете дали спиралката е постоянно поставена.
- Операциите по монтаж, демонтаж и регулиране, трябва да се извършват само от възрастни лица. Проверете дали използваният продукт (детегледачка, баби, други), е запознат с правилното му използване.

- При операциите по регулиране, проверете подвижните части да не се докосват до детето (например: облегалка, сеник, друго); при всички случаи, проверете дали по време на тези операции, спирачката е правилно поставена.
- Не предприемайте и не извършвайте действия по отваряне, затваряне или демонтаж на продукта, когато детето е на него.
- При всяко положение, обърнете голямо внимание, при извършване на тези операции, когато детето е наблизо.
- При тези операции съществува опасност от заклещване и нараняване на пръстите.
- Не оставяйте детето в количката/автостолчето/коша, когато пътувате на други транспортни средства.
- Когато не се използва, продукта се прибира и при всички случаи, се държи далеч от достъпа на деца. Продуктът не трябва да се използва като играчка! Не позволявайте на детето да си играе с този продукт.
- Продуктът разполага със задна платформа, която улеснява преминаване на стълби и препятствия. Не използвайте тази платформа за пренасяне на второ дете.
- Не пренасяйте детето на седалката или отделно от носача.
- При продължително излагане на слънце, изчакайте първо продукта да изстине преди повторно използване.
- Използвайте само с кошов Quad Pro и автостолчета Huggo Prime Inglesina, специално приспособени и снабдени със захващане Easy Clip. При съмнения, направете справка на електронната страница www.inglesina.com, или се обърнете към Оторизиран Дистрибутор или Център за Обслужване на Клиенти Inglesina.
- Използването на автостолчето с носача, не заменя коша или леглото. Когато детето трябва да спи, е по-добре използване на кош или легло. Автостолчето не е проектирано за продължително спане.
- Авто столчето Huggo Prime се използва и като шезлонг.
- Не използвайте шезлонга когато детето може да седи самостоятелно.
- Този шезлонг не е безопасен за продължително време на спане.
- Опасно е използване на този шезлонг на повдигнати повърхности, като например маси.

УСЛОВИЯ НА ГАРАНЦИЯТА

- Тези условия на гаранцията, отговарят на Европейска Директива 99/44/CE от 25 май 1999 и последващи поправки и важи в страните членки на Европейската Общност. Други условия на гаранцията, характерни за отделните Страни, са посочени подробно на електронната страница: www.inglesina.com в раздела Гаранция и Обслужване.
- Inglesina Baby S.p.A. гарантира, че този продукт е проектиран и произведен, в спазване на нормите/регламентите за производство, качество и безопасност, понастоящем в сила в Европейската Общност и в Страните където се продава.
- Inglesina Baby S.p.A. гарантира, че по време и при приключване на производствения процес, този продукт е подложен на различни проверки за качество. Inglesina Baby S.p.A. гарантира, че това изделие, в момента на закупуване от Оторизиран Дистрибутор е без дефекти, свързани с монтажа и производството.
- Когато по този продукт се открият дефекти от материали и/или производствени дефекти, в момента на закупуване или по време на нормална употреба, съгласно описаното в тези указания, Inglesina Baby S.p.A. признава за валидни условията на гаранцията, за период от 24 месеца от датата на покупка.
- Продължителността на гаранцията е предвидена за 24

последователни месеца, и важи за първият собственик на това изделие.

- Под гаранция се има предвид, смяна или безплатен ремонт на частите, които се окажат повредени поради производствен дефект.
- Съхранявайте внимателно оригиналната касова бележка, получена в момента на закупуване на продукта; проверете дали на нея ясно и четливо е посочена, датата на закупуване.
- Тези условия на гаранция отпадат в случаи когато:
 - продукта се използва за приложения, различни от специално посочените в тези указания.
 - продукта се използва по начин несъответстващ на тези указания.
 - продукта е ремонтиран в неоторизирани и недоговорни центрове за обслужване и сервиз.
 - продукта е променен и/или неправилно използван, както в структурната му част, така и в текстилната, без предварителна оторизация от страна на производителя. Направените промени на продуктите, освобождават Inglesina Baby S.p.A. от всякаква отговорност.
 - дефекта се дължи на немърливост или несъобразителност, при употреба (напр. силни удари по конструктивните части, изложени на химически агресивни вещества, друго).
 - по продукта са налични нормални износвания (напр. колапа, подвижни части, текстил), свързани с предвидена всекидневна продължителна и непрекъсната употреба.
 - продукта се изпраща на дистрибутора за обслужване, без оригинална касова бележка за покупката или когато на касовата бележка не се чете добре датата на закупуване.
- Налични щети, в резултат на използването на аксесоари, които не са доставени и/или одобрени от Inglesina Baby, не се покриват от условията на нашата гаранция.
- Inglesina Baby S.p.A. не носи отговорност за щети, нанесени на хора или предмети, свързани с неправилна и/или грешна употреба на продукта.
- След изтичане гаранционния период, Фирмата, осигурява сервиз на своите продукти, за максимален период от четири (4) години, от датата на пускането им на пазара, и след изтичане на този период, се прави оценка за всеки отделен случай относно начина за намеса.
- С цел подобряване на собствените си продукти, Inglesina Baby S.p.A., си запазва правото да подновява и/или да променя, всяка една техническа или естетическа част, без предварително уведомяване.

РЕЗЕРВНИ ЧАСТИ / СЛЕДПРОДАЖБЕН СЕРВИЗ

- Редовно проверявайте защитните приспособления, за да се уверите за добрата работа на седалката във времето. Ако установите, че има някакви затруднения и/или дефекти, не използвайте продукта. Потърсете фирмен сервиз или Оторизиран Дистрибутор на Inglesina.
- Не използвайте резервни части или приставки, които не са доставени и/или не са одобрени от Inglesina Baby.

КАКВО СЕ ПРАВИ ПРИ НЕОБХОДИМОСТ ОТ СЕРВИЗ?

- Когато се налага сервизно обслужване на седалката, се свържете веднага с Дистрибутора на Inglesina, от който сте я закупили, като си запишете "Серийният Номер" за съответният продукт, за който искате сервизно обслужване ("Серийният Номер" е наличен в Колекция 2010).
- Задача на Дистрибутора е да се свърже с Inglesina, за определяне на най-подходящият начин за намеса, за всеки отделен случай, и да предостави последващи насоки.

• Сервизното Обслужване на Inglesina, при всички случаи може да предостави цялата необходима информация, чрез попълване на писмена заявка, в съответният формуляр, наличен на електронната страница: www.inglesina.com - раздел Гаранция и Сервиз.

СЪВЕТИ ЗА ПОЧИСТВАНЕ И ПОДДРЪЖКА НА СЕДАЛКАТА

- Тази седалка изисква редовна поддръжка от страна на ползвателя.
- Никога не насилвайте механизмите или подвижните части; ако имате съмнения, първо проверете инструкциите.
- Не прибирайте седалката ако е още мокра и не я оставайте във влажни помещения, за да не се образува мухъл.
- Съхранявайте седалката на сухо място.
- Предпазвайте продукта от атмосферни влияния, вода, дъжд и сняг; освен това продължителното излагане на слънце, може да доведе до промяна на цвета на много от материалите.
- След използване на плажа, почистете и изсушете внимателно седалката за отстраняване на пясъка и солта.
- Почистете пластмасовите и металните части с влажен парцал или с неагресивен препарат; не използвайте разредители, амониак или бензин.
- Подсушете внимателно металните части след контакт с вода, за да избягване образуване на ръжда.
- Поддържайте чисти всички части в движение и ако се

налага смажете с леко масло.

- Поддържайте чисти колелата от прах и/или пясък.

СЪВЕТИ ЗА ПОЧИСТВАНЕ НА ТЕКСТИЛНИЯТ КАЛЪФ

- Препоръчва се отделно пране на калъфа от другите части.
- Освежавайте периодично текстилните части с мека четка за дрехи.
- Спазвайте нормите за миене на текстилния калъф, посочени на съответните етикети.



Да се пере на ръка със студена вода



Да не се използва белина



Да не се суши в сушилна машина



Да не се гладят



Да не се подлага на химическо чистене

- Изсушете идеално текстилния калъф, преди да го използвате или приберете.
- За да избегне образуването на мухъл, се препоръчва периодично проветряване на коша. По специално, свалете текстилния калъф, от основната част и почистете отдолу със суха кърпа.

ИНСТРУКЦИИ

СПИСЪК НА ЧАСТИТЕ

Фиг. 1

Носач

- T1 Предни колела
- T2 Задни колела
- T3 Държач на биберона
- T4 Кошничка за багаж

Преносимо Столче

- R1 Опора за ръцете
- R2 Сенник на столчето
- R3 Торбичка (ако е налична)
- R4 Дъждобран (ако е наличен)

Кош

- C1 Сенник на коша
- C2 Покривало на коша

Столче за автомобил

НОСАЧ

СГЛОБЯВАНЕ/СВАЛЯНЕ НА ЗАДНИТЕ КОЛЕЛА

Фиг. 2 Поставете комплекта колела (T2) на нивото на задната тръба.

Фиг. 3 Притиснете комплекта колела (T2) в гнездото, докато чуete шракване за цялостното им прикачване. **ВНИМАНИЕ: преди употреба проверете дали колелата са добре закрепени.**

Фиг. 4 За да демонтирате комплекта задни колела (T2), натиснете малкия бутон (T5) и издърпайте изцяло.

ОТВАРЯНЕ НА НОСАЧА

Фиг. 5 За да отворите шасито, преди всичко трябва да разблокирате предпазната кука (T6).

Фиг. 6 След това хванете дръжката и я повдигнете до пълното отваряне на шасито (Щракване).

Фиг. 7 ВНИМАНИЕ: преди да пристъпите към употребата, проверете дали и двата блокиращи механизма са правилно закачени.

ЗАТВАРЯНЕ НОСАЧ

Фиг. 8 Застанете фронтално, хванете ръчката за отваряне (T7) и като натискате бутон (T8), повдигнете шасито докато се сгъне.

Фиг. 9 Завършете сгъването на шасито, като поставите предпазната кука (T6).

СПИРАЧКА ЗАДНИТЕ КОЛЕЛА

Фиг. 10 За да задействате спирачката, натиснете надолу централния заден лост (T9).

Задействайте винаги спирачките, когато сте спрели.

ДРЪЖКА ЗА ПРЕНАСЯНЕ

Фиг. 11 За транспортирането на сгънатото шаси, използвайте ръчката за отваряне (T7).

РЕГУЛИРАНЕ НА ДРЪЖКАТА

Фиг. 12 Шасито е снабдено с регулируема дръжка. За да регулирате дръжката в желаната позиция, използвайте страничните бутони (T10).

БЛОКИРАНЕ/ОТБЛОКИРАНЕ ЗАДНИ КОЛЕЛА

Фиг. 13 Носача има въртящи колела, които могат да се блокират или отблокират действайки на лоста (T11), разположен по централния лост.

ДЪРЖАЧ НА БИБЕРОН

Фиг. 14 Носача серийно се предлага с държач на биберон (Т3).

За да закрепите поставката за бебешкото шише, поставете я на нивото на куката (Т12) на шасито и натиснете в гнездото до цялостното и прикачване.

КОШНИЧКА ЗА БАГАЖ

Фиг. 15 Шасито е снабдено с голям багажник (Т4). За да го закрепите, поставете отворите (Т13) в специалните предни куки (Т14) на шасито.

Завършете поставянето, като заключите автоматичните механизми около съответните гнезда в задната част (Т15).

ДОПЪЛНИТЕЛНИ ТРАНСПОРТНИ МОДУЛИ, КОИТО СЕ ДОБАВЯТ КЪМ НОСАЧА (КОШ, АВТОСТОЛЧЕ И ПРЕНОСИМО СТОЛЧЕ)

Фиг. 16 Носача може да се използва с коша Quad Pro, с преносимото столче Quad и автостолчето Huggy Prime.

КОШ QUAD PRO

ЗАКРЕПВАНЕ НА КОША КЪМ НОСАЧА

Фиг. 17 Хващайки коша за дръжката, го закачете на носача на съответните места, от двете страни на основата, като го разположите, като го поставите обърнат само към майката.

Фиг. 18 ВНИМАНИЕ: винаги проверявайте дали коша е правилно захванат преди използване.

СВАЛЯНЕ НА КОША ОТ НОСАЧА

Фиг. 19 Натиснете лоста (С3), разположен отвън на коша.

Фиг. 20 Едновременно с това повдигнете коша, като го държите за дръжката.

ЗАКРЕПВАНЕ НА СЕННИКА

Фиг. 21 Поставете автоматичните копчета на основата на коша.

Фиг. 22 Сгънете сенника (С1) до ръчката и го закрепете с велкро лентата и съответните копчета.

РЕГУЛИРАНЕ НА ДРЪЖКАТА НА СЕННИКА

Фиг. 23 За регулиране на дръжката, действайте едновременно на двата странични бутона (С4).

Фиг. 24 ВНИМАНИЕ: за да пренесете коша, винаги го хващайте за дръжката.

ЗАКАЧВАНЕ НА ПОКРИВАЛОТО

Фиг. 25 Закопчайте всички копчета на покривалото към коша.

РЕГУЛИРАНЕ НА ОБЛЕГАЛКАТА

Фиг. 26 За повдигане на облегалката достатъчно е да я издърпате нагоре.

Фиг. 27 За да я свалите, натиснете лоста (С5), разположен под коша.

ПОЧИСТВАНЕ НА ВЪТРЕШНИЯ КАЛЪФ

Фиг. 28 Препоръчва се периодично сваляне на вътрешния калъф за неговото добро почистване.

АВТОСТОЛЧЕ HUGGY PRIME

ЗАКРЕПВАНЕ НА СТОЛЧЕТО КЪМ НОСАЧА

Фиг. 29 Хващайки столчето за дръжката, го захванете захванете за носача на съответните места, от двете страни на основата, поставяйки го обърнато само към майката.

Фиг. 30 ВНИМАНИЕ: преди употреба винаги проверявайте дали столчето е добре закрепено.

СВАЛЯНЕ НА АВТОСТОЛЧЕТО ОТ НОСАЧА

Фиг. 31 Натиснете лостчето (S1), разположено отзад на столчето.

Фиг. 32 Едновременно с това повдигнете столчето, като го хванете за дръжката.

За правилната употреба на автостолчето Huggy Prime, направете справка със съответната книжка.

ПРЕНОСИМО СТОЛЧЕ QUAD

ЗАКРЕПВАНЕ НА ПРЕНОСИМОТО СТОЛЧЕ КЪМ НОСАЧА

Фиг. 33 Захванете преносимото столче към носача, като го поставите на съответните места, от двете страни на основата.

Фиг. 34 ВНИМАНИЕ: преди употреба проверете дали преносимото столче е добре закрепено от двете страни.

Фиг. 35 Възможно е седалката да се използва обърната както по посока на майката, така и към пътя.

ОТКАЧВАНЕ НА ПРЕНОСИМОТО СТОЛЧЕ ОТ НОСАЧА

Фиг. 36 Натиснете едновременно дръжките (R5) и повдигнете преносимото столче от носача.

ВНИМАНИЕ: никога не извършвайте тази операция когато детето е на столчето.

РЕГУЛИРАНЕ НА ОБЛЕГАЛКАТА

Фиг. 37 Възможно е регулиране на облегалката в 4 положения; действайки на централния механизъм (R6), и прибутвайки я до желаното положение.

РЕГУЛИРАНЕ ПЛАТФОРМАТА ЗА ОПОРА НА КРАКАТА

Фиг. 38 С натискането на двата бутона (R7), разположени в долната част на подложката за крачетата, можете да я свалите надолу.

Фиг. 39 За да повдигнете отново платформата, трябва само да я издърпате нагоре: захваща се автоматично.

ПРЕДПАЗНИ КОЛАНИ

Фиг. 40 Уверете се, че коланите са поставени в халките, на височината на раменете или непосредствено над тях. Ако поставянето не е правилно, измъкнете коланите от първата двойка халки и ги вмъкнете отново във втората двойка халки; винаги използвайте халки на една и съща височина.

Фиг. 41 Уверете се, че раменните колани са правилно вмъкнати в краищата на пояския колан.

Фиг. 42 Закопчайте краищата на пояския колан към централната тока.

Фиг. 43 Поясният колан трябва винаги да минава през страничните халки (R8) и когато се използва, трябва да се регулира така, че да придържа добре детето.

Фиг. 44 Използвайте винаги колана през крачетата заедно с пояския колан, като ги регулирате добре.

ВНИМАНИЕ! Неспазването на тази предпазна мярка, може да доведе до падане или изплъзване на детето с риск от нараняване.

МОНТИРАНЕ НА ОПОРАТА ЗА РЪЧЕ

Фиг. 45 За поставяне на опората за ръце (R1), натиснете бутоните (R9) и я захванете на съответните места на преносимото столче (R10).

Фиг. 46 Опората за ръце може да се отваря от едната страна или напълно да се изважда; за да я отворите, натиснете бутона (R9) и я освободете. За да я извадите, повторете същата операция и от другата страна.

ЗАХВАЩАНЕ НА СЕННИКА

Фиг. 47 След като сте поставили първата вложка (H1) в съответното гнездо на гърба на седалката (R11), поставете облицовката от вътрешната страна на рамката, като внимавате да вмъкнете двете лостчета (H3) в задните

гнезда (H4).

Фиг. 48 Приключете с монтажа на сенника (R2), като поставите и втората вложка (H2) в гнездото.

Фиг. 49 За да регулирате сенника, е достатъчно да го издърпате в желаната позиция.

СВАЛЯНЕ НА СЕННИКА ОТ КОЛИЧКАТА

Фиг. 50 За да махнете сенника от количката, е достатъчно да го издърпате рязко от страничните гнезда от облегалката на седалката.

ПОДДРЪЖКА НА ОБЛИЦОВКАТА НА СЕННИКА

Фиг. 51 Облицовката на сенника може да се премахне за извършването на правилна поддръжка. Извадете еластичните отвори (H5) от двете вложки и разкопчайте копчетата, поставени на шарнирните съединения на сенника (H6).

Фиг. 52 След това отлепете предната бяла лента (H7) и задната черна лента (H8) от двете страни на шарнирните съединения (H6) и отстранете изцяло облицовката.

Фиг. 53 За да поставите отново облицовката, вмъкнете предната бяла лента (H7) и задната черна (H8) в съответните водачи на вътрешната подплата.

Фиг. 54 След като сте поставили двете ленти в съответните гнезда на шарнирните съединения (H9) до пълното им закачване, проверете дали предната бяла лента (H7) остава в предна позиция, а черната (H8) - в задна.

Фиг. 55 Завършете монтажа, като поставите двата малки еластични отвора (H5) на двете вложки на сенника (H1-H2) и закопчайте страничните автомати.

ТОРБИЧКА (КОГАТО Е НАЛИЧНА)

Фиг. 56 Поставете калъфа (R3) като го прокарате под опората за ръце.

Фиг. 57 Закопчайте централната лента (F1) като я прокарате през халката (F2).

Фиг. 58 Обратната страна на торбичката може да се захване на подходящо място, за предпазване на детето от студа.

Фиг. 59 Торбичката може да се използва като преносимо столче с лице към майката или към улицата.

ДЪЖДОБРАН (АКО Е ПРЕДВИДЕН)

Фиг. 60 За монтиране на дъждобрана (R4), го поставете на сенника и закопчайте и двете странични копчета (P1).

Фиг. 61 След като се завършили монтажа, прекарайте ластика (P2) под подложката за крачетата на седалката.

ПОДДРЪЖКА НА ОБЛИЦОВКАТА

Препоръчва се периодичното сваляне на калъфа за добрата му поддръжка.

Фиг. 62 Разкачете двата малки долни ластика (R12) от подложката за крачетата, като трябва да я извадите от супорта.

Фиг. 63 Издърпайте ластика (R13) от двете страни на седалката.

Фиг. 64 Разкопчайте копчетата на седалката (R14) и страните (R15).

Фиг. 65 Измъкнете задните коланите от текстилните презрамки.

Фиг. 66 Измъкнете пояския колан от страничните халки (R8), като прокарате първото езиче на централната тока през страничната халка, преди напълно измъкване на колана.

Фиг. 67 Прекарайте раменните колани и колана между крачетата, през съответните халки на калъфа и го свалете. **ВНИМАНИЕ! Преди употреба проверете дали сте поставили добре калъфа.**

UYARI



KULLANMADAN ÖNCE BU TALİMATLARI DİKKATLE OKUYUNUZ VE SONRADAN BAKMAK İÇİN SAKLAYINIZ. TÜM TALİMATLARA UYMAK

ÇOCUĞUNUZUN GÜVENLİĞİNİ TEHLİKEYE SOKABİLİR.

ÇOCUĞUNUZUN GÜVENLİĞİ SİZİN SORUMLULUĞUNUZDUR.

DİKKAT! ÇOCUĞU ASLA YALNIZ BIRAKMAYINIZ: TEHLİKELİ OLABİLİR. ÜRÜNÜ KULLANIRKEN DAİMA ÇOCUĞU GÖZ ÖNÜNDE BULUNDURUNUZ.

DÜŞME VE KAYMA NEDENİYLE AĞIR YARALANMALAR YOL AÇMAMAK İÇİN EMNİYET KEMERLERİNİ DOĞRU AYARLAYIP KANCALARINI TAKINIZ.

- Bu ürün aşağıdaki bebekler için kullanılabilir:
 - doğumdan 9 kg'ya kadar, TAŞIMA ÇANTASINDA taşınabilir oluncaya kadar.
 - doğumdan 15 kg'ya kadar, BEBEK KOLTUĞU kullanılına

- kadar.
- doğumdan 13 kg'ya kadar, OTO KOLTUĞU (0+ grubu) kullanılına kadar.
- Yeni doğan bebekler ile, daha eğik pozisyonda bebe taşınanın ve/veya oturma koltuğunun kullanımını tercih ediniz.

BEBEK ARABASINI - TRAVEL SYSTEM

- ÇOCUĞU ASLA YALNIZ BIRAKMAYINIZ.
- KULLANMADAN EVVEL ÜRÜNÜ TAMAMEN AÇINIZ VE TÜM KILIT VE GÜVENLİK AYGITLARININ TAM ÇALIŞTIĞINDAN EMİN OLUNUZ.
- KAZALARI ÖNLEMELİK İÇİN, ÜRÜNÜ AÇMA VE KAPAMA İŞLEMLERİ SIRASINDA ÇOCUĞU UZAK TUTUNUZ.
- ÇOCUĞA BU ÜRÜNLE OYNAMASINA İZİN VERMEYİNİZ.
- DAİMA ÇOCUĞA EMNİYET KEMERİNİ BAĞLAYINIZ.
- BU BEBEK ARABASI KOŞU VEYA KAYMA AMAÇLI DEĞİLDİR.

KULLANMADAN ÖNCE BEBEK ARABASI KOLTUĞU VEYA ANA KUCAĞININ VEYA ARAÇ İÇİ KOLTUĞUN DOĞRU BİR ŞEKİLDE BAĞLANDIĞINDAN EMİN OLUNUZ.

- Daima çocuğa emniyet kemerini bağlayınız ve asla yalnız bırakmayınız.
- Daima bacak arası ağı ve bel kayışını birlikte kullanınız.
- Bu ürünle birlikte verilen dışında, yürürlükteki düzenlemeye uygun başka emniyet kemerleri, koltuğun yan kısmında bulunan halkalara sabitlemeye dikkat ederek kullanılabilir (**Şek. 43 - detay R8**).
- Koruma sistemi, doğru kullanıldığında bile gerekli yetişkin gözetiminin yerini tutmaz.

BEBEK ARABASI KOLTUĞU

• BU ÜRÜN SADECE KENDİ BAŞINA OTURAMAYAN BEBEKLER İÇİN UYGUNDUR.

- SADECE YATAY, SABİT VE KURU YÜZEYLER ÜZERİNDE KULLANINIZ.
- YAKINLARINDA BAŞKA ÇOCUKLARIN GÖZETİM ALTINDA OLMADAN OYNAMASINA İZİN VERMEYİNİZ.
- KIRIK, HASAR GÖRMÜŞ VEYA EKSİK PARÇA OLMASI DURUMUNDA BEBEK ARABASI KOLTUĞUNU KULLANMAYINIZ.
- BEBEK ARABASI KOLTUĞU KENDİ BAŞINA OTURAMAYAN, DÖNEMEYEN VE ELLERİ VEYA DİZLERİ ÜZERİNE KALKAMAYAN BEBEKLER İÇİN UYGUNDUR. BEBEĞİN MAKSİMUM AĞIRLIĞI 9 KG.

- Sadece, Pro bebek arabası koltuğu için olan İngilizce şiltesini kullanınız.
- Üzerinde Üreticinin tavsiye ettiği farklı başka bir şilte kullanmayınız.
- Bebek, bebek arabası koltuğunda iken her zaman yatay düzleme göre başının vücudundan daha yukarıda olduğundan emin olunuz.
- Ana kucakını kaldırmadan veya taşımadan önce taşıma kolunun doğru pozisyonunda ve her iki tarafından doğru bir şekilde takılı olduğunu kontrol ediniz.
- Ana kucakını kaldırmadan veya taşımadan önce arkalı, her zaman daha alt pozisyona ayarlayınız.
- Ana kucakı araç ile yolculuk dışında bir yetişkinin sürekli gözetimi olmadan uzun süre uyku için kullanıldığında araba kitinin bağlama parçalarını her zaman çıkarınız veya iç giydirmede bulunan yan ceplere koyunuz.

GÜVENLİK

- Montajdan önce, taşıma sırasında ürüne ve parçalarına hasar gelip gelmediğini kontrol ediniz. Eğer hasar var ise, ürünü kullanmayınız ve çocuktan uzak tutunuz.
- Ürünü kullanmadan evvel, çocuğunuzun güvenliği için, ambalajdan çıkan tüm plastik parçaları ve benzeri elemanları kaldırmaz ve her durumda yeni doğan bebekler ve çocuklardan uzak tutunuz.
- Ürünü sadece tasarımda gösterilen çocuk sayısına göre kullanılmıdır.
- Çocuğu bağlarken tek bağla sadece bir çocuk bağlayınız.

- Tüm parçalar tamamen ayarlanıp kilitlenmedikçe ürünü kullanmayınız.
- Taşıma çantası/taşıma koltuğu/araba koltuğunu takarken kullanım talimatlarını dikkatle okuyunuz.
- Ürünü asla merdiven ve basamaklara yakın koymayınız.
- Mekanizma içine parmaklarınızı sokmayınız.
- Bebek içindeyken, fren devrede olsa dahi, puseti/bebek arabasını/travel sistemi eğimli yerde bırakmayınız. Frenlerin etkinliği yüksek eğimlerde sınırlandırılmıştır.
- Kullanmadan evvel ürünü tamamen açınız ve tüm kilitle ve güvenli aygıtların tam çalıştığından emin olunuz.
- Taşıma çantasına 35 mm den kalın minder koymayınız.
- Ürüne yük bağlarsanız denge bozulabilir. Sepete en fazla 3 kg ağırlığında yük konulabilir.
- Taşımacak azami ağırlık 0,5 kg'dır (1,1 lbs).
- Bu ağırlıktan kesinlikle daha ağır yük kullanılmamalıdır.
- Tutacak ve/ya sırtlık ve/ya ürüne yan olarak uygulanan her türlü yüklemeye, ürünün dengesini bozabilir.
- Çocuk arabada/taşıma koltuğunda/kendi yatağında iken merdiven veya asansör kullanılmıdır.
- Ürünü ve parçalarını belirli aralıklarla hasar, yırtılma, bozulma, aşınma, dikiş kopması veya yırtılma olup olmadığını kontrol ediniz. Detaylı olarak, taşıma çantasının dibinden ve taşıma sapından veya kollarından fiziksel ve yapısal durumu kontrol ediniz.
- Radyatör, şömine, elektrikli ve gaz sobaları vs gibi ısı kaynakları veya açık alevlerden uzak durunuz. Ürünü bu ısı kaynaklarına yakın bırakmayınız.
- Kablo, elektrik telleri vs den çocuğu uzak tutarak tüm olası riskleri bertaraf ediniz.
- İp, perde veya diğer nesnelere kullanılarak, çocuğu oturmuş halde asla bırakmayınız, çocuk tek başına tırmanma ve boğulma tehlikesi geçirebilir.
- Taşıma çantasını bir sehpa üzerinde asla koymayınız.

KULLANIM İPUÇLARI

- Kırık ve eksik bir parçası varsa ürünü kullanmayınız.
- Başka çocukların yakında oyun oynayıp arabaya tırmanmalarını için aracı devamlı gözetim altında tutunuz.
- Çocuğu koltuğa/taşıma çantasına yerleştirirken veya kaldırmadan keza dururken ve herhangi bir aksesuarı takarken veya sökerken daima frenin takılı olduğunu kontrol ediniz.
- Montaj, söküm ve ayar işlemleri sadece yetişkinler tarafından yapılmalıdır. Ürünü kullanan kişinin (bebek bakıcısı, büyükanne vs) doğru şekilde yaptığını emin olunuz.
- Ayar yaparken, ürünün herhangi bir parçasının bebekle temas etmediğinden emin olunuz (boyunluk, başlık vs). Bu işlemleri yaparken frenin iyi tuttuğundan emin olunuz.
- Bebek ürün üzerindeyken açmayınız, kapamayınız veya herhangi bir şey sökmeyiniz.
- Yanınızda çocuk varken de bu işlemleri yaparken özellikle dikkatli olunuz.
- Bu işlemler sırasında parmağınız sıkışabilir ve kesilebilir.
- Bebeğinizi bebek arabasında/araç koltuğunda/taşıma çantasında diğer araçlarda seyahat ederken yalnız bırakmayınız.
- Ürünü kullanılmadığı zaman, çocukların erişemeyeceği bir yerde saklanmalıdır. Ürün bir oyuncak olarak kullanılmayacaktır! Çocuğa bu ürünle oynamasına izin vermeminiz.
- Merdiven ve engellerden geçmeyi kolaylaştırmak için bu ürüne bir arka platform takılmıştır. İkinci bir bebeği taşımak için bu platformu kullanmayınız.
- Bebeği çerçeveden ayrı olarak taşıma koltuğunda taşımayınız.
- Güneş ışığında fazla kalırsa kullanmadan evvel ürünün soğumasını bekleyiniz.
- Quad Pro taşıma çantası ve Huggy Prime araba koltuğunda kullanmak üzere sadece İngilizce tarafından üretilmiş olan Easy Clip kolay geçmeli kancaları kullanınız. Bilgi için www.inglesina.com adresine bakabilir veya yetkili satıcınıza

veya İngilizce Müşteri Hizmetleri ile görüşebilirsiniz.

- Çerçeve ile araba koltuğunun kullanımı, bir bebek taşıyıcının veya bir yatağın yerini almaz. Bebeğin uyuması gerekiyor ise, bir bebe taşıma veya bir yatak kullanmanız daha uygun olacaktır. Araba koltuğu, uzun süreli uykular için tasarlanmamıştır.
- Huggy Prime bebek oto koltuğu, bebek şezlongu olarak da kullanılabilir.
- Bebeğin kendi başına oturabilecek seviyedeysse bebek şezlongunu kullanmayın.
- Bu bebek şezlongu uzun uyku süreleri için tasarlanmıştır.
- Bu bebek şezlongunun masa gibi yüksek yerlerde kullanılması tehlikelidir.

GARANTİ KOŞULLARI

- İşbu garanti koşulları 25 Mayıs 1999 99/44/CE Avrupa Direktifi ve sonrasında yapılan değişikliklere uygun olup, Avrupa Birliği üyesi ülkelerde geçerlidir. Diğer ülkelerle ilgili garanti koşulları www.inglesina.com web sitesinde Garanti ve Servis bölümünde ayrıntılı olarak verilmiştir.
- İngilizce Baby S.p.A. bu ürünün, Avrupa Birliği ve ürünün piyasaya sürüldüğü ülkelerde geçerli olan genel kalite ve güvenlikle ilgili standart/yönetmeliklere uygun şekilde tasarlanıp imal edildiğini garanti eder.
- İngilizce Baby S.p.A. üretim sırasında ve üretimin sonunda, bu ürünün çeşitli kalite kontrol testlerine tabi tutulduğunu garanti eder. İngilizce Baby S.p.A. bu ürünün Yetkili Satış Noktasından satın alındığı sırada montaj veya imalat hatası buldurmadığını garanti eder.
- Ürün satın alınırken veya kullanımı sırasında malzeme ve/veya imalat hatalarının bulunması halinde, işbu talimatlar uyarınca, İngilizce Baby S.p.A. satın alma tarihinden itibaren 24 aylık bir süre boyunca garanti koşullarının geçerliliğini kabul eder.
- Garanti süresi kesintisiz 24 ay olup, ürünün ilk sahibi için geçerlidir.
- Garanti ile, imalat hatalarından kaynaklanan kusurların bulunduğu parçaların ücretsiz olarak değiştirilmesi veya tamiri kastedilmektedir.
- Ürün satın alınırken verilen fişi özenle saklayınız; üzerinde satın alma tarihinin okunur şekilde yazılmış olduğundan emin olun.
- İşbu garanti koşulları aşağıdaki durumlarda geçerliliğini kaybeder:
 - ürün, kullanım talimatlarında açık olarak belirtilen amaçların dışında kullanıldığında.
 - ürün kullanım talimatlarına uygun şekilde kullanılmadığında.
 - ürün yetkili ve anlaşmalı olmayan servis merkezlerinde tamir edildiğinde.
 - ürünün gerek taşıyıcı gerekse kumaş kısmı üzerinde üretici tarafından açıkça onaylanmayan değişiklikler yapıldığında. Ürünlerde yapılan değişiklikler, İngilizce Baby S.p.A. şirketini her türlü sorumluluktan muaf kılar.
 - kusurun kullanım sırasındaki ihmalden kaynaklanması (örn. taşıyıcı kısımların şiddetli darbelerle maruz kalması, ürünün aşındırıcı kimyasal maddelerle maruz kalması, vb.).
 - üründe, günlük uzun süreli ve sürekli kullanımdan kaynaklanan normal yıpranmaların oluşması (örn. tekerlekler, hareketli parçalar, kumaşlar).
 - ürünün servise satın alma fişinin orijinali olmadan gönderilmesi veya fiş üzerinde satın alma tarihinin açıkça okunabilir olmaması.
- İngilizce Baby S.p.A. tarafından temin edilmeyen ve/veya onaylanmayan aksesuarların kullanımından kaynaklanan hasarlar garanti kapsamına girmemektedir.
- Ürünün yetersiz ve/veya yanlış kullanımından doğan, insanlara veya mala gelebilecek her türlü hasar ve ziyandan İngilizce Baby S.p.A. hiçbir şekilde sorumlu değildir.
- Garanti süresi dolduğunda, Şirketimiz, ürünler için, piyasaya sürülmelerinden itibaren en fazla dört (4) yıllık bir

süre boyunca servis sağlamaktadır; bu süre dolduktan sonra servis imkanı her bir durum için ayrı ayrı değerlendirilecektir.

- Ürün geliştirme amacıyla, önceden haber vermaksızın İngilizce Baby S.p.A. tüm estetik ve teknik detaylarda güncelleme, değişiklik yapma hakkını mahfuz tutar.

YEDEK PARÇA / SATIŞ SONRASI DESTEK

- Zamanla ürünün mükemmel fonksiyonunu sağlamak için düzenli olarak tüm emniyet aygıtlarını kontrol ediniz. Her türlü problem ve/veya arıza durumunda ürün kesinlikle kullanılmamalıdır. Böyle bir durumda derhal İngilizce Müşteri Hizmetleri ile veya yetkili satıcınızla iletişime geçiniz.
- İngilizce Baby tarafından onaylanmamış veya verilmeyen başka yedek parça veya aksesuarları kullanmayınız.

SERVİSE İHTİYAÇ DUYULDUĞUNDA YAPILMAMASI GEREKENLER

- Ürün için servise ihtiyaç duyulduğunda, talep konusu olan ürünün "Seri Numarası"nı hazır bulundurarak, derhal satın alındığı İngilizce Satış Noktası ile temas kurun ("Seri Numarası" 2010 Koleksiyonundan itibaren mevcuttur).
- Satış Noktasının görevi, her durum için en uygun müdahale şeklini değerlendirmek amacıyla İngilizce şirketi ile iletişim kurmak ve ardından gerekli talimatları sağlamaktır.
- Bununla beraber İngilizce Servis Merkezi, www.inglesina.com adresinde Garanti ve Servis bölümünde bulunan form doldurularak yazılı olarak talep edilmesinde halinde, gerekli her türlü bilgiyi vermek için hizmetinizdedir.

ÜRÜNÜ TEMİZLEME VE BAKIM İPUÇLARI

- Bu ürün kullanıcı tarafından düzenli bir bakım gerektirir.
- Mekanizmaları veya hareketli parçaları asla zorlamayınız; şüphe halinde önce kullanım talimatlarına bakınız.
- Ürün ıslaksa o şekilde kaldırıp saklamayınız ve rutubetli ortamda bırakmayınız aksi takdirde küflenebilir.
- Ürünü kuru bir yerde saklayınız.
- Ürünü yağmur veya kardan koruyunuz; bundan başka güneşte devamlı ve uzun süre kalması renk solmasına sebep olabilir.
- Ürün sahilde kullanılacaksa, ürünü kum ve tuzdan detaylıca temizleyiniz.
- Plastik ve metal parçaları ıslak bir kumaş veya hafif deterjanla temizleyiniz; kimyasal maddeler, amonyak veya benzin kullanmayınız.
- Pas oluşmaması için suyla ıslanmışsa metal parçaları iyice kurulayınız.
- Tüm parçaları temiz tutunuz ve gerekirse hafif yağlayınız.
- Tekerleklerde kum ve toprak varsa temizleyiniz.

TEKSTİL KISIMINI TEMİZLEME İPUÇLARI

- Bebek bandaj astar kısımlarını ayrı olarak yıkamanız tavsiye edilir.
- Giysiler için yumuşak bir fırça kullanarak kumaş kısımları periyodik olarak canlandırın.
- Tekstil etiketlerde gösterilen yıkama talimatlarını uygulayınız.



Soğuk suda elle yıkayınız



Ağartmayınız



Kurutma yapmayınız



Ütülemeyiniz



Kuru temizleme yapmayınız

• Kullanmadan önce veya saklamadan evvel tekstil astarının iye kurumasını bekleyiniz.

• Pas veya küf oluşmasını önlemek için, ürünü havalandırınız. Tekstil astarı çıkartıp her yerini kuru bezle silebilirsiniz.

TALİMATLAR

PARÇA LİSTESİ

Şekil 1

Çerçeve

- T1 Ön teker grubu
- T2 Arka teker grubu
- T3 Biberon tutma ünitesi
- T4 Yük sepeti

Taşıma koltuğu

- R1 El rayı
- R2 Taşıma koltuk başlığı
- R3 Torba (varsa)
- R4 Yağmurluk (varsa)

Bebek taşıyıcı

- C1 Bebek çantası başlığı
- C2 Bebek taşıyıcı çantası battaniyesi

Araba koltuğu

ÇERÇEVE

ARKA TEKERLEK GRUBUNUN MONTAJI/SÖKÜLMESİ

- Şekil 2 Tekerlek grubunu (T2) arka boruya geçirin.
- Şekil 3 Tekerlek grubunu (T2) tam geçme Klık sesi gelene kadar yuvasına itin.
- DİKKAT: kullanmadan evvel tekerleklerin iyice kenetlendiğinden emin olunuz.**
- Şekil 4 Arka teker grubunu çıkarmak (T2) için, küçük düğmeye basın (T5) ve tamamen çıkarın.

ÇERÇEVE AÇILIŞI

- Şekil 5 Şaseyi açmak için emniyet kancasını (T6) serbest bırakın.
- Şekil 6 Kulpu kavrayın ve şase tamamen açılana kadar (Klık) kaldırın.
- Şekil 7 **DİKKAT: kullanımdan önce her iki kilit mekanizmasının da doğru biçimde takıldığından emin olun.**

ÇERÇEVE KAPANIŞI

- Şekil 8 Öne geçerek, açma kulbunu (T7) tutun ve düğmeye (T8) basın, şaseyi kapanana kadar kaldırın.
- Şekil 9 Kapatmayı emniyet kancasını (T6) takarak tamamlayın.

ARKA TEKERLEK FRENİ

- Şekil 10 Freni devreye sokmak için arka merkezi kolu (T9) aşağıya doğru itin.
- Her durduğunuzda kesinlikle fren takmayı unutmayınız.**

TAŞIMA SAPI

- Şekil 11 Kapalı şaseyi taşımak için açma kulpunu (T7) kullanın.

SAP AYARI

- Şekil 12 Şase ayarlanabilir tutma kolu ile donatılmıştır. Tutma kolunu arzu edilen pozisyona ayarlamak için yan düğmeleri (T10) kullanın.

ÖN TEKERLER FRENLEME/SALMA

- Şekil 13 Çerçeve, merkez düşümün karşısına yerleştirilmiş

olan (T11) kolunu basitçe hareket ettirerek bloke edilebilen veya serbest bırakılabilen kendi etrafından dönen tekerlerle donatılmıştır.

BESLEME ŞİŞESİNİ TUTMA ÜNİTESİ

- Şekil 14 Çerçeve, biberon tutma ünitesi (T3) ile donatılmıştır. Biberon bardağını takmak için, bunu şase üzerindeki kancaya (T12) yerleştirin ve tamamen takılana kadar yuvası itin.

YÜK SEPETİ

- Şekil 15 Şase bir geniş eşya taşıma sepeti (T4) ile donatılmıştır. Bunu takmak için, ilikleri (T13) şasi üzerinde ön kancalara (T14) geçirin. Kancalamayı otomatikleri arka yuvalar etrafına düğmeyeyle tamamlayın (T15).

ÇERÇEVEYE EK TAŞIMA ÜNİTELERİ (BEBETAŞIMA, TAŞIMA SEMERİ, VE ARAÇ SEMERİ)

- Şekil 16 Çerçeve Quad Pro bebek taşıma, Quad taşıma koltuğu, ve Huggy Prime araba kucak çantası ile birlikte kullanılabilir.

QUAD PRO BEBEK TAŞIMA

ÇERÇEVEYE BEBEK TAŞIMANIN BAĞLANMASI

- Şekil 17 Bebek taşımının sapından tutarak gövdesinin iki yanından çerçevesini uygun yuvasına içine anneye çevrilmış olarak takınız.
- Şekil 18 **DİKKAT: Kullanmadan önce bebek taşımının her zaman doğru bir şekilde bağlandığını kontrol ediniz.**

ÇERÇEVEDEN

TAŞIMA

ÇANTASINDAN

AYRILMASI

- Şekil 19 Bebek taşımaya dıştan bağlı (C3) kolunu açınız.
- Şekil 20 Aynı anda, sapından tutarken bebe taşımayı kaldırınız.

ÖRTÜNÜN TAKILMASI

- Şekil 21 Ana kucacı üzerindeki otomatik düğmeler takılır.
- Şekil 22 Kılıfı (C1) kulp üzerine sarın ve cırt cırt ve özel düğmeler ile sabitleyin.

TENTE VE EL KOLONUN AYARLANMASI

- Şekil 23 Tente ve kolun ayarlanabilmesi için yanda bulunan düğmelere (C4) aynı anda basınız.
- Şekil 24 **DİKKAT: bebek taşımayı taşımak için daima sapından tutunuz.**

BATTANIYE YERLEŞTİRİLMESİ

- Şekil 25 Tüm battaniye düğmelerini Bebek Taşımaya bağlayınız.

SIRT DAYANAĞININ AYARLANMASI

- Şekil 26 Arkalığı kaldırmak için yukarı doğru çekiniz.
- Şekil 27 İndirmek için, bebe taşıma altındaki (C5) kolunu kullanın.

İÇ ASTARIN BAKIMI

- Şekil 28 Periyodik doğru bakım yaparak arada sırada iç astarın çıkartılması tavsiye edilir.

HUGGY PRIME ARABADA KUCAK KOLTUĞU

KOLTUĞUN ÇERÇEVEYE TAKILMASI

Şekil 29 Koltuğu sapından tutarak gövdesinin iki yanından çerçevesini uygun yuvasının içine kesinlikle anneye çevrilmiş olarak takınız.

Şekil 30 DİKKAT: kullanmadan evvel koltuğun daima kancaya takılı olduğunu kontrol ediniz.

ÇERÇEVEDEN ARAÇ KOLTUĞUNUN ÇIKARTILMASI

Şekil 31 Koltuğun arka tarafında bulunan (S1) kolunu kullanın.

Şekil 32 Aynı anda, koltuğu sapından tutarak kaldırınız. Araç kucak Huggy Prime koltuğunu doğru kullanmak için rehbera bakınız.

QUAD TAŞIMA KOLTUĞU

TAŞIMA KOLTUĞUNUN ÇERÇEVEYE TAKILMASI

Şekil 33 Gövdesinin iki yanından çerçevesini uygun yuvasının içine anneye çevrilmiş olarak taşıma koltuğunu takınız.

Şekil 34 DİKKAT: kullanmadan evvel taşıma Koltuğunun daima yerine geçtiğinden emin olunuz.

Şekil 35 Oturma ünitesinin hem yola hemde anneye doğru kullanımını mümkündür.

TAŞIMA KOLTUĞUNUN İSKELETEN SÖKÜLMESİ

Şekil 36 (R5) kolları aynı anda itilerek taşıma koltuğu kaldırılır.

DİKKAT: yerleştirme ve sökme işlemlerini bebek arabadayken asla yapmayınız.

SIRT DAYANAĞININ AYARI

Şekil 37 Sirt dayanağı 4 kademelidir; merkezi aygıt (R6) ile istenilen konuma getirilebilir.

AYAK DAYAMA YERİNİN AYARLANMASI

Şekil 38 Platformun alt kısmında duran her iki düğmeye (R7) basarak, onu aşağı doğru itin.

Şekil 39 Basamağı kaldırmak için sadece yukarı çekiniz: otomatik olarak kilitlenecektir.

EMNİYET KEMERLERİ

Şekil 40 Emniyet kemerlerinin omuz yüksekliği hizasında açıklıklara girmiş olduklarını kontrol ediniz. Konum doğru değilse, kemerleri ilk açıklık çiftinden çıkartınız ve ikinci açıklıklara yerleştiriniz; aynı yükseklikte olan açıklıkları kullanınız.

Şekil 41 Sirt kemerinin bel kemerinin ucuna doğru şekilde yerleştirilmiş olduğundan emin olunuz.

Şekil 42 Bel kemerinin uçlarını merkezi kopçaya bağlayınız.

Şekil 43 Bel kemeri daima (R8) yan halkalardan geçirilmelidir ve, kullanılırken, bebeğin iyice bağlanması için ayarlanmalıdır.

Şekil 44 Daima bacak arası şeritle bel kemerini birlikte iyice ayarlayarak kullanınız.

DİKKAT! Bu önlemin alınmaması bebeğin arabadan kaymasına ve düşmesine ve yaralanmasına sebep olabilir.

TUTMA SAPININ TAKILMASI

Şekil 45 (R1) Tutma sapını monte etmek için (R9) düğmelerine basınız ve (R10) taşıma koltuğuna uygun yuvalarına denk gelecek şekilde takınız.

Şekil 46 Tutma sapı bir taraftan açılabilir ya da tamamen söküp çıkartılabilir; açmak için tuşa basınız (R9) ve yuvasından sıyrınız. Tamamen söküp çıkartmak için aynı işlemi diğer tarafta da tekrarlayınız.

BAŞLIĞIN TAKILMASI

Şekil 47 İlk kavramayı (H1) taşıma ünitesinin sırtlığında bulunan yuvasına (R11) geçirdikten sonra iki kanadın (H3)

arka yuvalara (H4) girmesine dikkat ederek kılıfı çerçeve içine sokun.

Şekil 48 Kılıfın (R2) montajını, ikinci kavramayı da (H2) yuvasına sokarak tamamlayınız.

Şekil 49 Başlığı ayarlamak için, arzu ettiğiniz konuma çekip getirmezsiniz yeterlidir.

BAŞLIĞI PUSETTEN ÇIKARMAK

Şekil 50 Kılıfı bebek arabasından çıkarmak için, bunu taşıma ünitesinin sırtlığı üzerindeki yan yuvalardan kararlı bir hamle ile çekmek yeterlidir.

KILIF KAPLAMASININ BAKIMI

Şekil 51 Kılıf kaplaması doğru bir bakım yapmak için çıkarılabilir.

Elastik ilikleri (H5) her iki kavramadan çıkarın ve kılıf eklemleri üzerinde mevcut düğmeleri çözün (H6).

Şekil 52 Ön beyaz şeriti (H7) ve arka siyah şeriti (H8) her iki eklemden (H6) ayırın ve kaplamayı tamamen çıkarın.

Şekil 53 Kaplamayı yeniden monte etmek için, beyaz ön şerit (H7) ve siyah arka şeriti (H8) tam kılıf üzerindeki özel kılavuzlara geçirin.

Şekil 54 Ardından her iki şeriti eklemler (H9) üzerindeki yuvalarına takılana kadar sokun, beyaz şeritin (H7) önde ve siyah şeritin (H8) arkada kalmalarına dikkat edin.

Şekil 55 İki elastik iliği (H5) her iki kılıf kavramasına (H1-H2) takarak ve yan otomatikleri düğmeyecek montajı bitirin.

TORBA (VARSA)

Şekil 56 Torbayı (R3) tutma sapının altından geçirecek takın.

Şekil 57 Halkadan (F1) geçirecek, ortadaki çubuğu düğmeleyiniz (F2).

Şekil 58 Torbanın ters tarafı, bebeği soğuktan korumaya uygun pozisyonda da kancalanabilir.

Şekil 59 Torba, hem anneye hem de yola bakan tarafta kullanılabilir.

YAĞMURLUK (MEVCUTSA)

Şekil 60 Yağmurluğu (R4) takmak için, başlık üzerine yerleştirip yandaki çit çit düğmeleri (P1) ilikleyin.

Şekil 61 Lastiği (P2) taşıma ünitesinin platformu altına geçirecek tamamlayın.

KAPLAMASININ BAKIMI

Astar kirlendiğinde çıkarılıp temizlenmelidir.

Şekil 62 İki alt lastiği (R12) ayak koyma platformundan, desteğinden çekerek çıkarın.

Şekil 63 Lastiği (R13) oturma ünitesinin her iki yanından çıkarın.

Şekil 64 Koltuk (R14) ve kulaklar (R15) üzerindeki düğmeleri çözün.

Şekil 65 Sirt kemerlerini kumaş vatkalardan çıkarın.

Şekil 66 Tamamen sıyırmadan önce merkez tokasının ilk dişini yan halkadan geçirecek, bel kemerini yan halkalardan (R8) sıyırp çıkarınız.

Şekil 67 Arka kemerler ve bel kemerini kılıftaki uygun ilikten geçirin ve tamamen çıkartınız.

DİKKAT! Kullanmadan evvel astarın tamamen iliklenmiş olduğundan emin olunuz.

POZOR



PRED POUŽITÍM SI DÔKLADNE PREČÍTAJTE TENTO NÁVOD A USCHOVAJTE HO PRE BUDÚCE POUŽITIE. AK NEBUDETE DODRŽIAVAŤ TENTO NÁVOD, MÔŽETE OHROZIŤ BEZPEČNOSŤ VÁŠHO DIEŤAŤA.

ZA BEZPEČNOSŤ VÁŠHO DIEŤAŤA STE ZODPOVEDNÍ VY.

UPOZORNENIE! NIKDY NENECHAJTE DIEŤA BEZ DOZORU: MÔŽE TO BYŤ NEBEZPEČNÉ. PRI POUŽÍVANÍ TOHTO VÝROBKU BUĎTE NANAJVÝŠ OPATRNÍ.

ABY NEDOŠLO K VÁŽNEMU ZRANENIU Z DÔVODU PÁDU A/ALEBO VYKĹZNUŤIA, VŽDY POUŽÍVAJTE BEZPEČNOSTNÉ PÁSY SPRÁVNE UPNUTÉ A NASTAVENÉ.

- Tento produkt je prispôsobený deťom od:
 - od narodenia do 9 kg pri použití VANIČKY.
 - od narodenia do 15 kg pri použití SEDAČKY.
 - od narodenia a do 13 kg pri použití AUTOSEDAČKY (skupina 0+).
- V prípade novorodencov vaničku a/alebo sedačku viac nakloňte.

ŠPORTOVÝ KOČÍK - PREPRAVNÝ SYSTÉM

• NIKDY NENECHAJTE DIEŤA BEZ DOZORU.

• PRED POUŽITÍM SA PRESVEDČTE, ČI JE VÝROBOK ÚPLNE ROZLOŽENÝ A ČI SÚ POISTNÉ A BEZPEČNOSTNÉ ZARIADENIA SPRÁVNE POUŽITÉ.

• Z BEZPEČNOSTNÝCH DÔVODOV NECHAJTE DIEŤA PRI OTVÁRANÍ A ZATVÁRANÍ VÝROBKU V DOSTATOČNEJ VZDIALENOSTI.

• NEDOVOLTE DIEŤAŤU HRAŤ SA S TÝMTO VÝROBKOM.

• VŽDY ZAISTITE DIEŤA BEZPEČNOSTNÝMI PÁSMI.

• TENTO DETSKÝ KOČÍK NIE JE VHODNÝ NA BEHANIE ALEBO KORČUĽOVANIE.

• PRED POUŽITÍM SKONTROLUJTE, ČI JE VANIČKA, TAŠKA ALEBO AUTOSEDAČKA SPRÁVNE NAMONTOVANÉ.

- Vždy zaistíte dieťa bezpečnostnými pásmi a nikdy ho nenechajte bez dozoru.
- Vždy používajte pás v rozkroku spolu s bederným pásmom.
- Je možné používať odlišné záchytné systémy od systémov, ktoré sú dodávané spolu s týmto výrobkom, pokiaľ

zodpovedajú platným predpisom. Tieto záchytné systémy sa musia upevniť do bočných ôk, nachádzajúcich sa na sedačke. **(Obr. 43 - detail R8).**

- Správne používanie systému pripútania nenahrádza správny dohľad dospeljej osoby.

VANIČKA

• TENTO VÝROBOK JE VHODNÝ IBA PRE DETI, KTORÉ EŠTE NEDOKÁŽU SEDIET SAMOSTATNE.

• POUŽÍVAJTE IBA NA VODOROVNOM, STABILNOM A SUCHOM POVRCHU.

• NEDOVOLTE INÝM DEŤOM HRAŤ SA BEZ DOZORU V BLÍZKOSTI VANIČKY.

• VANIČKU NEPOUŽÍVAJTE, AK SÚ NIEKTORÉ JEJ ČASTI ZLOMENÉ, POŠKODENÉ ALEBO CCHÝBAJÚ.

• VANIČKA JE VHODNÁ PRE DETI, KTORÉ NEDOKÁŽU SEDIET SAMOSTATNE BEZ OPORY, OTOČIŤ SA A KTORÉ SA NEDOKÁŽU ZDVIHNÚŤ NA RUKY A KOLENÁ. MAXIMÁLNA HMOTNOSŤ DIEŤAŤA: 9 KG.

- Používajte výhradne matrac Inglesina pre vaničky Pro.
- Okrem matracu odporúčaného výrobcom nekladte do vaničky žiadny iný matrac, ani nekladte na odporúčaný matrac iný matrac.
- Keď je dieťa vo vaničke, uistite sa, že má vždy hlavíčku vyššie ako telo vzhľadom na vodorovnú rovinu.
- Pred zdvihnutím a prenesením vaničky vždy skontrolujte, či je prepravné držiadlo vo vertikálnej polohe a správne zachytené na oboch stranách.
- Pred zdvihnutím a prenesením vaničky operadlo vždy nastavte do najnižšej polohy.
- Keď vaničku používate mimo prepravy vo vozidle, keď v nej dieťa spí dlhšiu dobu bez nepretržitého dozoru dospeljej osoby, vždy odpojte časti pásov na upnutie vo vozidle alebo ich vložte do bočných vreciek vnútorného čalúnenia.

BEZPEČNOSŤ

- Pred montážou skontrolujte, či výrobok a žiadny z jeho komponentov nebol počas prepravy poškodený. Ak sa tak stalo, výrobok nepoužívajte a uschovajte ho mimo dosahu detí.
- Pred použitím výrobku kvôli bezpečnosti vášho dieťaťa odoberte a zlikvidujte všetky plastové vrecká a prvky patriace k obalu a v žiadnom prípade ich nenechávajte v dosahu novorodenciat a detí.
- Výrobok je možné používať len pre taký počet detí, pre koľko je navrhnutý.
- Tento výrobok používajte len na prepravu jedného dieťaťa na jednej sedačke.
- Výrobok nepoužívajte, pokiaľ nie sú všetky jeho komponenty správne upevnené a nastavené.
- Pozorne si prečítajte inštrukcie na použitie kočíka pri pripájaní vaničky/sedačky/autosedačky.
- Výrobok nikdy nenechávajte v blízkosti schodísk a schodov.
- Nevkladajte prsty dovnútra mechanizmov.

- Športový kočík/kočík/prepravňý systém nenechávajte na šikmom povrchu, kým je v nich dieťa, aj keď je kočík zabrzdzený. Účinnosť brzd je na veľkých sklonoch obmedzená.
- Pred použitím sa presvedčte, či je výrobok úplne rozložený a či sú použité a bezpečnostné zariadenia správne použité.
- Nevkladajte do vaničky príkrývky hrubšie ako 35 mm.
- Každá záťaž výrobku ovplyvňuje jeho stabilitu. Maximálna hmotnosť predmetov umiestnených v koši je 3 kg.
- Maximálne zaťaženie držiaka kojeneckej fľaše je 0,5 kg (1,1 lbs).
- Je absolútne zakázané prekračovať odporúčanú maximálnu hmotnosť.
- Akékoľvek zaťaženie rukoväte a/alebo operadla a/alebo na boku výrobku môže ohroziť jeho stabilitu.
- Ak je dieťa v kočíku/autosedačke/vaničke, nepoužívajte ich na schodoch alebo eskalátoroch.
- Výrobok a všetky jeho komponenty pravidelne kontrolujte, aby ste zistili, či nie sú poškodené a/alebo opotrebované, známky opotrebovania, rozpárania a roztrhnutia. Podrobne skontrolujte fyzikú a konštrukčnú integritu rukoväti alebo prepravnej rukoväte a spodnej časti vaničky.
- Buďte si vedomí nebezpečenstva vyplývajúceho z blízkosti otvoreného plameňa alebo iných zdrojov tepla, napr. radiátorov, ohnísk, elektrických a plynových sporákov atď.: výrobok nenechávajte blízko týchto zdrojov tepla.
- Presvedčte sa, že všetky možné zdroje nebezpečenstva (napr. káble, elektrické vedenia atď.) sú mimo dosahu detí.
- Nikdy nenechávajte výrobok s dieťaťom v sedadle tam, kde by mohlo použiť laná, závesy alebo iné predmety na lezenie alebo ktoré by mohli byť príčinou udusenía resp. úškrtienia samotného dieťaťa.
- Nepoužívajte vaničku na podložke.

NÁVOD NA POUŽITIE

- Výrobok nepoužívajte, ak je porušený alebo jeho nejaká časť chýba.
- Nenechajte ostatné deti alebo zvieratá hrať sa bez dozoru v blízkosti výrobku alebo ležať na výrobku.
- Pri umiestňovaní dieťaťa do sedačky alebo vaničky resp. jeho vyberaní ako aj počas zastavení a pri montáži alebo demontáži príslušenstva vždy aktivujte brzdu.
- Montáž, demontáž a nastavenie smú vykonávať len dospelé osoby. Presvedčte sa, že osoba, ktorá používa výrobok (pestúnka, starí rodičia a iní) poznajú jeho správnu obsluhu.
- Pri vykonávaní každého nastavenia sa presvedčte, či sa žiadna pohyblivá časť výrobku (napr. opierka chrbta, strieška atď.) nedostala do styku s dieťaťom. Vždy sa presvedčte, či je brzda pri vykonávaní týchto činností dobre aktivovaná.
- Neotvárajte, nezatvárajte alebo nedemontujte výrobok s dieťaťom v ňom umiestnenom.
- V každom prípade pri vykonávaní týchto úloh v blízkosti dieťaťa buďte zvlášť opatrní.
- Počas týchto úkonov by mohlo dôjsť k zachyteniu alebo poraneniu prstov.
- Dieťa nenechávajte v kočíku alebo autosedačke resp. vaničke počas cestovania v iných dopravných prostriedkoch.
- Ak sa výrobok nepoužíva, je nutné, aby bol v každom prípade uschovaný mimo dosahu detí. Výrobok sa nesmie používať ako hračka! Nedovoľte dieťaťu hrať sa s týmto výrobkom.
- Výrobok je vybavený zadným stúpadlom, ktoré umožňuje prekonanie schodíkov a prekážok. Nepoužívajte toto stúpadlo na prepravu druhého dieťaťa.
- Neprepravujte dieťa v sedačke alebo oddelene od rámu.
- V prípade dlhšieho vystavenia slnečnému svetlu nechajte výrobok pred použitím ochladnúť.
- Výrobok použite výlučne s vaničkami Quad Pro a autosedačkami Huggy Prime Inglesina, ktoré sú špeciálne vybavené systémom Easy Clip. V prípade neistoty navštívte stránku www.inglesina.com alebo sa obráťte na Výhradného

Distribútora alebo na Asistenčnú Službu pre Zákazníkov Inglesina.

- Použitie detskej autosedačky s rámom nenahrádza kolísku alebo postieľku. Keď dieťa potrebuje spať, je vhodné použiť kolísku alebo postieľku. Detská autosedačka nie je navrhnutá pre dlhodobý spánok.
- Autosedačku Huggy Prime je možné používať aj ako lehátko.
- Nepoužívajte lehátko, keď je dieťa schopné samostatne sedieť.
- Toto lehátko nie je určené na dlhé spanie.
- Je nebezpečné používať lehátko na zvýšených plochách, ako sú napríklad stoly.

ZÁRUČNÉ PODMIENKY

Tieto záručné podmienky sú v zhode s Európskou smernicou 99/44/ES z 25. mája 1999 v zmysle následných úprav a platia pre krajiny Európskej únie. Ostatné záručné podmienky pre špecifické krajiny sú podrobne uvedené na internetovej stránke: www.inglesina.com, v časti Záruka a Servisná služba.

- Firma Inglesina Baby S.p.A. ručí za to, že tento výrobok bol navrhnutý a vyrobený v súlade so všeobecne platnými normami/nariadeniami týkajúcimi sa výrobku, kvality a bezpečnosti, v platnosti v Európskej únii a v krajinách predaja.
- Firma Inglesina Baby S.p.A. ručí za to, že počas výrobného procesu i po jeho skončení je tento výrobok podrobovaný viacerým kontrolám kvality. Firma Inglesina Baby S.p.A. ručí za to, že tento výrobok predáva Autorizovaný Predajca bez montážnych a výrobných chýb.
- Ak by sa na tomto výrobku vyskytli chyby materiálu a/alebo výrobné chyby, zistené pri kúpe alebo počas bežného používania, v súlade s popisom v tomto návode, firma Inglesina Baby S.p.A. poskytuje záruku po dobu 24 mesiacov od dátumu zakúpenia.
- Záručná doba je určená v rozsahu 24 mesiacov a platí pre prvého vlastníka tohto výrobku.
- Pod pojmom záruka sa má na mysli výmena alebo oprava častí, ktoré sú chýbné už pri vzniku, v dôsledku chýb vo výrobe.
- Pri kúpe výrobku starostlivo uschovajte originálny účtenky; skontrolujte, či je na nej jasne a čitateľne uvedený dátum zakúpenia.
- Tieto záručné podmienky strácajú platnosť v prípade, ak:
 - je výrobok používaný na iné účely ako je výslovne uvedené v tomto návode.
 - výrobok je používaný spôsobom, ktoré nie je v súlade s týmto návodom.
 - výrobok bol opravovaný v servisných strediskách, ktoré nie sú autorizované a zmluvne zaviazané.
 - výrobok bol zmenený a/alebo bolo neoprávnené zasahované do jeho konštrukcie a textilnej časti spôsobom, ktorý nebol výslovne autorizovaný výrobcom. Prípadné zmeny vykonané na výrobkoch zbavujú firmu Inglesina Baby S.p.A. akejkoľvek zodpovednosti.
 - chyba bola spôsobená nedbanlivosťou alebo nesprávnou starostlivosťou pri použití (napr. prudké nárazy do konštrukcie, vystavenie pôsobeniu agresívnych chemických látok, atď.).
 - výrobok vykazuje bežné opotrebovanie (napr. kolies, pohyblivých častí, látkových častí), vyplývajúce z každodenného dlhodobého a nepretržitého používania.
 - výrobok je odoslaný predajcovi z dôvodu servisnej služby bez priloženej originálnej účtenky, alebo ak na účtenke nie je jasne čitateľný dátum zakúpenia.
- Na poškodenie spôsobené použitím príslušenstva, ktoré nebolo dodané a/alebo schválené firmou Inglesina Baby, sa záručné podmienky nevzťahujú.
- Firma Inglesina Baby S.p.A. odmieta akúkoľvek zodpovednosť za ublíženie na zdraví osôb a za škody na majetku spôsobené nevhodným a/alebo nesprávnym

použitím výrobku.

- Po uplynutí záručnej doby Firma v každom prípade ručí za poskytovanie servisnej služby na svojich výrobkoch v maximálnom rozsahu do štyroch (4) rokov od dátumu ich uvedenia na trh, a po uplynutí uvedenej doby budú prípady jednotlivito hodnotené.
- Firma Inglesina Baby S.p.A. si kvôli zlepšovaniu svojich výrobkov vyhradzuje právo na aktualizáciu a/alebo zmenu ktoréhokoľvek technického alebo estetického detailu bez predošlého upozornenia.

NÁHRADNÉ DIELY / POZÁRUČNÝ SERVIS

- Pravidelne kontrolujte bezpečnostné prvky, aby ste sa ubezpečili, či je výrobok po uplynutí určitej doby dokonale funkčný. V prípade zistenia akýchkoľvek problémov a/alebo porúch výrobok nepoužívajte. Bezodkladne sa obráťte na Autorizovaného Predajcu alebo na Zákaznícky servis firmy Inglesina.
- Nepoužívajte náhradné diely alebo príslušenstvo, ktoré neboli dodané a/alebo schválené firmou Inglesina Baby S.p.A.

ČO ROBIŤ V PRÍPADE POTREBY SERVISNEJ SLUŽBY

- V prípade, ak je potrebná servisná služba, okamžite sa obráťte na Predajcu firmy Inglesina, u ktorého ste výrobok zakúpili a uistite sa, že máte k dispozícii výrobné číslo („Serial Number“) výrobku, ktorý je predmetom samotnej žiadosti („Serial Number“ je k dispozícii počínajúc Kolekciou 2010).
- Ulohou Predajcu je skontaktovať firmu Inglesina kvôli zhodnoteniu najvhodnejšieho spôsobu zásahu s ohľadom na konkrétny prípad a na záver poskytnúť akékoľvek následné pokyny.
- Servisná služba firmy Inglesina je v každom prípade k dispozícii na poskytnutie všetkých potrebných informácií na základe písomnej žiadosti, odoslanej prostredníctvom príslušného formulára, ktorý je dostupný na internetovej stránke: www.inglesina.com - časť Záruka a Servisná služby.

NÁVOD NA ČISTENIE A ÚDRŽBU VÝROBKU

- Tento výrobok vyžaduje pravidelnú údržbu používateľom.
- Nikdy na žiadny mechanizmus alebo pohyblivé časti nepôsobte silou. V prípade pochybností si najprv prečítajte

návod.

- Výrobok neuschovávajte mokrý a nenechávajte ho vo vlhkom prostredí, keďže sa môže vytvárať pleseň.
- Výrobok uschovajte na suchom mieste.
- Výrobok chráňte pred pôsobením atmosféry, dažďa alebo snehu. Okrem toho neustále a dlhé vystavenie slnečnému svetlu môže spôsobiť zmeny farby mnohých materiálov.
- Ak sa výrobok používa na plážach, dôkladne ho vyčistite a vysušte, aby ste odstránili piesok a soľ.
- Plastové a kovové časti čistite vlhkou handrou alebo miernym čistiacim prostriedkom. Nepoužívajte rozpúšťadlá, amoniak alebo benzín.
- Kovové časti po styku s vodou nechajte dôkladne vysušiť, aby sa nevytvárala hrdz.
- Všetky pohyblivé časti udržiajte čisté a v prípade potreby ich namažte jemným olejom.
- Koleska udržiajte čisté tak, že z nich odstránite prach a/alebo piesok.

NÁVOD NA ČISTENIE TEXTÍLIÍ

- Odporúča sa umývať poťah oddelene od ostatných výrobkov.
- Pravidelne ošetrte časti tkaniny použitím jemnej kefy na šaty.
- Dodržujte pokyny pre umývanie textílií poťahu uvedené na príslušných štítkoch.



Ručné umývanie v studenej vode



Nepoužívajte bieliadlo



Nežmýkajte



Nežehlite



Chemicky nečistite

- Pred použitím alebo uložením textílie ju nechajte úplne vysušiť.
- Aby ste vyhlí tvorbe plesní, odporúča sa pravidelne vetrať vaničku. Hlavne oddelte látkový poťah od konštrukcie a pretrite dno suchou handrou.

INŠTRUKCIE

ZOZNAM KOMPONENTOV

obr. 1

Rám

- T1** Súbor predných kolies
- T2** Súbor zadných kolies
- T3** Držiak na fľašu
- T4** Prepravný košík

Taška

- R1** Rukoväť
- R2** Čalúnenie strechy
- R3** Vak (ak je súčasťou výrobku)
- R4** Kryt proti dažďu (ak je súčasťou výrobku)

Vanička

- C1** Strieška vaničky
- C2** Obal vaničky

Autosedacia

RÁM

MONTÁŽ/ODSTRÁNENIE SÚBORU ZADNÝCH KOLIES

- obr. 2** Vložte skupinu koliesok (**T2**) v odpovednosti zadnej tyče.
- obr. 3** Zatláčte skupinu koliesok (**T2**) až kým nebudete počuť zacvaknutie.
- POZOR: pred použitím skontrolujte, či sú kolesá správne upevnené.**
- obr. 4** Ak chcete odstrániť zadné koleska (**T2**), stlačte malé tlačidlo (**T5**) a úplne ich vytiahnite.

OTVORENIE RÁMU

- obr. 5** Ak chcete otvoriť rám, najskôr uvoľnite poistku (**T6**).
- obr. 6** Potom uchopte držadlo a zdvihnite ho až do úplného otvorenia rámu (Cvaknutie).

obr. 7 VAROVANIE: Uistite sa, že oba blokovacie mechanizmy sú správne zaistené pred použitím.

ZATVORENIE RÁMU

obr. 8 Postavte sa dopredu, uchopíte otváraciu rukoväť (T7) a stlačením tlačidla (T8) zdvihnete rám až do uzatvorenia.

obr. 9 Dokončíte zatvorenie umiestnením bezpečnostného háčika (T6).

BRZDA ZADNÝCH KOLIES

obr. 10 Ak chcete aktivovať brzdú, zatlačte smerom dole zadnú strednú páčku (T9).

Vždy stlačte brzdú pri parkovaní.

UKOVÁŤ NA PREPRAVU

obr. 11 Prepravu zatvoreného rámu použite otváraciu rukoväť (T7).

NASTAVENIE RUKOVÄTE

obr. 12 Rám je vybavený výškovo nastaviteľnými rukoväťami; pre nastavenie rukoväte do požadovanej polohy pôsobte na príslušné bočné tlačidlá (T10).

ZABLOKOVANIE/ODBLOKOVANIE PREDNÝCH KOLIESOK

obr. 13 Rám je vybavený otočnými kolieskami, ktoré je možné zablokovávať alebo odblokovávať jednoduchým stlačením páčky (T11), umiestnenej na centrálnom kĺbe.

DRŽIAK NA FĽAŠU

obr. 14 Rám má držiak na fľašu (T3).

Ak chcete držiak na kojeneckú fľašu pripevniť, umiestnite odvetko vedľa háčika (T12) na ráme a zatlačte, až kým nebude držiak prichytený.

PREPRAVNÝ KOŠÍK

obr. 15 Košík je vybavený objemným prepravným košíkom na predmety (T4). Pre jeho upevnenie vložte zly (T13) do príslušných predných uchytiek (T14) na ráme. Ukončíte montáž zafixovaním príslušných gombíkov do zadných dierek (T15).

PRÍDAVNÉ PREPRAVNÉ JEDNOTKY RÁMU (VANIČKA, TAŠKA A AUTOSEDAČKA)

obr. 16 Rám sa môže používať s vaničkou Quad Pro, taškou Quad a s autosedačkou Huggy Prime.

VANIČKA QUAD PRO

UPEVNENIE VANIČKY NA RÁM

obr. 17 Chyťte vaničku za držadlo, pripevnite ju k rámu v zodpovednosti príslušných miest na oboch stranách konštrukcie; umiestnite ju výhradne obrátenú smerom k matke.

obr. 18 POZOR: pred použitím sa uistite, že je vanička správne pripevnená.

ODPOJENIE VANIČKY OD RÁMU

obr. 19 Stlačte páku (C3) umiestnenej na vonkajšej strane vaničky.

obr. 20 Zároveň zdvihnite vaničku ťahajte ju von z rukovätí.

UPEVNENIE STRIEŠKY

obr. 19 Pripevnite ku konštrukcii vaničky patentky.

obr. 22 Naviňte striešku (C1) na držadlo a upevnite ju pomocou suchého zipsu a príslušných gombíkov.

NASTAVENIE DRŽADLA A STRIEŠKY

obr. 23 Držadlo a striešku nastavte súčasným stlačením oboch bočných tlačidiel (C4).

obr. 24 UPOZORNENIE: pri preprave vaničky vždy uchopte rukoväť.

PRIVEPNENIE KRYTU

obr. 25 Kryt pripnete k vaničke pomocou gombíkov.

NASTAVENIE CHRBTOVEJ OPIERKY

obr. 26 Na zvýšenie operadla stačí potiahnuť smerom hore.

obr. 27 Na zníženie potlačte páku (C5) pod vaničkou.

ÚDRŽBA VNÚTORNEJ VÝSTELKY

obr. 28 Odporúča sa pravidelne odpojiť výstelku na jej správnu údržbu.

AUTOSEDAČKA HUGGY PRIME

PRIVEPNENIE AUTOSEDAČKY NARÁM

obr. 29 Uchopíte autosedačku za držadlo, pripevnite ju k rámu v zodpovednosti príslušných miest na oboch stranách konštrukcie; umiestnite ju výhradne obrátenú smerom k matke.

obr. 30 UPOZORNENIE: pred použitím sa vždy uistite, že je sedacia správne upevnená.

ODPOJENIE AUTOSEDAČKY OD RÁMU

obr. 31 Stlačte páku (S1) na zadnej strane sedáčky.

obr. 32 Súčasne zdvihnite sedáčku uchopením rukoväte.

Pre správne použitie autosedačky Huggy Prime pozrite zodpovedajúci manuál.

TAŠKA QUAD

UPEVNENIE TAŠKY O RÁM

obr. 33 Upevnite tašku k rámu v zodpovednosti príslušných miest na oboch stranách konštrukcie.

obr. 34 UPOZORNENIE: pred použitím sa uistite, že taška je správne upevnená na oboch stranách.

obr. 35 Vložka môže byť otočená smerom k matke alebo smerom k ulici.

STIAHNUTIE TAŠKY Z RÁMU

obr. 36 Stlačte súčasne rukoväť (R5) a stiahnite tašku z rámu.

UPOZORNENIE: nikdy nič nepripojujte a nestahujte, ak je dieťa prítomné.

REGULOVANIE OPERADLA

obr. 37 Je možné regulovať operadlo v 4 pozíciách; stlačte centrálné zariadenie (R6) a uveďte ho do požadovanej pozície.

REGULÁCIA OPORNÉHO STÚPADLA

obr. 38 Stlačením oboch tlačidiel (R7) na spodnej časti stúpadla zatlačte stúpadlo smerom dole.

obr. 39 Na zvýšenie stúpadla ho stačí potiahnuť smerom hore: sa zablokuje automaticky.

BEZPEČNOSTNÉ PÁSY

obr. 40 Bezpečnostné pásy musia byť upevnené v otvoroch vo výške ramien alebo len trochu vyššie. Ak umiestnenie nie je správne, odstráňte pásy z prvých otvorov a vložte ich do druhých. Vždy používajte otvory v rovnakej výške.

obr. 41 Uistite sa, že chrbtový pás je správne umiestnený na krajoch brušného pásu.

obr. 42 Zasuňte koniec brušného pásu do strednej spony.

obr. 43 Brušný pás musí vždy prejsť cez bočné otvory (R8) a pri použití sa musí nastaviť tak, aby bolo dieťa dobre pripnuté.

obr. 44 Vždy použite pás medzi nohami v kombinácii s brušnými a správne ich nastavte.

UPOZORNENIE! Pri nedodržaní tohto postupu môže dôjsť k vypadnutiu alebo výsmyknutiu dieťaťa a môže sa zraniť.

UPEVNENIE RUKOVÁTE

obr. 45 Pre montáž rukoväte (R1) stlačte tlačidlá (R9) a pripievnte ju v odpovednosti príslušných miest na tašku (R10).

obr. 46 Rukoväť je možné otvoriť z jednej strany alebo ju úplne odstrániť. Pre otvorenie zatlačte tlačidlo (R9) a odstráňte ju z miesta. Pre odstránenie zopakujte postup aj z druhej strany.

UPEVNENIE STRIEŠKY

obr. 47 Po zasunutí prvého úchyty (H1) do príslušného miesta na opierke vložky (R11) umiestnite poťah do rámu, dávajte pozor, aby dve krídla (H3) zapadli do zadných úchytných miest (H4).

obr. 48 Dokončíte montáž striešky (R2) zasunutím druheho úchyty (H2) do príslušného miesta.

obr. 49 Striešku je možné regulovať uvedením do požadovanej polohy.

ODSTRÁNENIE STRIEŠKY Z KOČIKA

obr. 50 Striešku odstránite z kočika rozhodným vytiahnutím z bočných umiestnení na opierke vložky.

ÚDRŽBA POŤAHU STRIEŠKY

obr. 51 Poťah striešky je možné stiahnuť za účelom potrebnej údržby.

Odopnite elastické pružky (H5) z oboch úchytovej a uvoľnite gombíky na obidvoch stranách kĺbu striešky (H6).

obr. 52 Odopnite potom prednú bielu pásku (H7) a zadnú čiernu pásku (H8) z oboch kĺbov (H6) a úplne poťah stiahnite.

obr. 53 Ak chcete poťah natiahnuť späť, vložte prednú bielu pásku (H7) a zadnú čiernu pásku (H8) do príslušných častí vnútorného poťahu.

obr. 54 Potom vložte obe pásky do príslušných častí oboch kĺbov (H9), kým nebude poťah na svojom mieste; uistite sa, že biela páska (H7) je umiestnená vpredu a čierna páska (H8) vzadu.

obr. 55 Dokončíte montáž uchytením dvoch elastických prúžkov (H5) k úchytnému striešky (H1-H2) a zapnutím bočných gombíkov.

VAK (AK JE SÚČASŤOU VÝROBKU)

obr. 56 Vak (R3) umiestnite do správnej polohy tak, že ho pretiahnete pod držadlom.

obr. 57 Popripínajte centrálny pás (F1) tak, že ho prevlečiete krúžkom (F2).

obr. 58 Priklopka vaku môže byť tiež uchytená v polohe vhodnej pre ochránenie vášho dieťaťa pred chladom.

obr. 59 Vak je použiteľný ako na vložke obrátenej k mame, tak aj na vložke obrátenej ku ceste.

KRYT PROTI DAŽĎU (AK JE VO VYBAVENÍ)

obr. 60 Kryt proti dažďu (R4) pripievnte tak, že ho umiestnite na striešku a zapnete obidva bočné patenty (P1).

obr. 61 Potom dokončíte montáž pretiahnutím elastickej pásky (P2) pod nosnou plošinou.

ÚDRŽBA POŤAHU

Odporúča sa pravidelne vyberať poťah z dôvodu správnej údržby.

obr. 62 Odpojte dve malé elastické spodné pásky (R12) zo stúpadla, potom stiahnite z príslušných miest.

obr. 63 Odstráňte elastickú pásku (R13) z oboch strán vložky.

obr. 64 Odopnite gombíky na sedadle (R14) a bočniciach (R15).

obr. 65 Vytiahnite chrbtové popruhy z tkaninových krytov.

obr. 66 Odstráňte brušné pásky z bočných otvorov (R8), najprv prvý voz základnej spony prejde bočným krúžkom, potom sa odstránia úplne.

obr. 67 Nechajte prejsť chrbtové pásky a medzinožný pás cez príslušné oká na poťahu a potom ho celkom stiahnite.

UPOZORNENIE! Pred použitím sa uistite, že ste správne umiestnili poťah.

WAARSCHUWINGEN



LEES AANDACHTIG DE AANWIJZINGEN VOORDAT HET PRODUCT GAAT GEBRUIKT WORDEN, EN BEWAAR ZE VOOR TOEKOMSTIGE RAADPLEGINGEN. DE VEILIGHEID VAN UW KIND KAN IN HET GEDRANG GEBRACHT WORDEN ALS U DEZE AANWIJZINGEN NIET AANDACHTIG UITVOERT.

U BENT VERANTWOORDELIJK VOOR DE VEILIGHEID VAN UW KIND.

OPGEPAST! LAAT UW KIND NOOIT ONBEWAAKT ACHTER; DIT KAN GEVAARLIJK ZIJN. LET ZEER GOED OP WANNEER U DIT PRODUCT GEBRUIKT.

OM ERNSTIGE LETSELS TE VERMIJDEN ALS GEVOLG VAN HET VALLEN EN/OF HET UITSCHUIVEN, MOETEN DE VEILIGHEIDSGORDELS STEEDS CORRECT VASTGEMAAKT EN GEREGLD WORDEN.

- Dit product is geschikt voor kinderen:
 - vanaf de geboorte tot 9 Kg als de WIEG wordt gebruikt.
 - vanaf de geboorte tot 15 Kg wanneer de ZIT wordt gebruikt.
 - vanaf de geboorte tot 13 kg wanneer de KINDERZIT WAGEN wordt gebruikt (groep 0+).
- Met baby's verdient het de voorkeur de wieg te gebruiken en/of de zit in de meest liggende positie.

BUGGY - TRAVEL SYSTEM

- LAAT UW KIND NOOIT ONBEWAAKT ACHTER.
- CONTROLEER VÓÓR HET GEBRUIK OF HET PRODUCT HELEMAAL GEOPEND IS EN OF ALLE BLOKKEER- EN VEILIGHEIDSMEECHANISMEN CORRECT INGESCHAKELD ZIJN.
- HOUD KINDEREN UIT DE BUURT WANNEER U HET PRODUCT IN- EN UITKLAPT. ZO VOORKOMT U ONGELUKKEN.

• DIT PRODUCT IS NIET GESCHIKT ALS SPEELGOED VOOR KINDEREN.

• GEBRUIK STEEDS DE VEILIGHEIDSGORDELS.

• DEZE KINDERWAGEN/BUGGY IS NIET GESCHIKT OM ERMEE TE LOPEN OF TE SCHAATSEN.

• CONTROLEER OF DE WIEG OF DE BUGGY-INZET OF HET AUTOSTOELTJE VOOR HET GEBRUIK CORRECT VASTGEMAAKT ZIJN.

- Gebruik steeds de veiligheidsgordels en laat het kind nooit onbewaakt achter.
- Gebruik de liesgordel steeds samen met de buikgordel.
- Vastbindsystemen die conform de geldende reglementeringen zijn, en niet dezelfde zijn als deze die bij dit product worden geleverd, kunnen worden gebruikt als men erop let deze goed vast te maken aan de ringen die opzij op het zitje aanwezig zijn (**Fig. 43 - detail R8**).
- Het correcte gebruik van het veiligheidssysteem vervangt de supervisie van een volwassene niet.

WIEG

• DIT PRODUCT IS ALLEEN GESCHIKT VOOR KINDEREN DIE NIET ZELFSTANDIG KUNNEN BLIJVEN ZITTEN.

• UITSLUITEND OP EEN HORIZONTAAL, STABIEL EN DROOG OPPELVAK GEBRUIKEN.

• GEEN ANDERE KINDEREN ZONDER TOEZICHT IN DE BUURT VAN DE WIEG LATEN SPELEN.

• NIET GEBRUIKEN ALS DE WIEG KAPOTTE, BESCHADIGDE OF ONTBREKENDE DELEN VERTOONT.

• DE WIEG IS GESCHIKT VOOR KINDEREN DIE NIET ZELFSTANDIG KUNNEN BLIJVEN ZITTEN, ZICH NIET KUNNEN OMDRAAIEN EN DIE ZICH NIET MET BEHULP VAN HANDEN OF KNEIËN KUNNEN OPRICHTEN. MAXIMUM GEWICHT VAN HET KIND: 9 KG.

- Gebruik uitsluitend het Inglesina matrasje voor Pro wiegen.
- Gebruik geen extra matrasjes boven dat aanbevolen door de fabrikant.
- Zorg ervoor, wanneer het kind in de wieg ligt, dat zijn hoofd altijd hoger ligt dan zijn lichaam ten opzichte van het horizontale vlak.
- Controleer of het transporthandvat in verticale stand staat en correct aan beide kanten is bevestigd alvorens de wieg op te tillen en te vervoeren.
- Stel altijd de rugleuning in de laagste stand af alvorens de wieg op te tillen of te vervoeren.
- Verwijder altijd de gordelstukken van de Kit Auto en doe ze in de speciale zijvakken op de binnenbekleding, wanneer de wieg niet voor vervoer in de auto wordt gebruikt, en gedurende langere perioden van slaap zonder voortdurend toezicht van een volwassene.

VEILIGHEID

- Controleer vóór de assemblage of het product en de onderdelen niet beschadigd werden tijdens het transport; in dat geval mag het niet gebruikt worden en moet het buiten het bereik van kinderen gehouden worden.
- Voor de veiligheid van uw kind moet u voordat u het product gaat gebruiken alle plastic zakken verwijderen en weggooien, evenals de elementen die deel uitmaken van de verpakking, en moeten ze buiten het bereik van kinderen gehouden worden.
- Het product mag uitsluitend gebruikt worden voor het aantal kinderen waarvoor het werd ontworpen.
- Het mag enkel gebruikt worden om één kind per zitplaats te vervoeren.
- Gebruik het product niet wanneer niet alle onderdelen correct bevestigd en geregeld zijn.
- Lees aandachtig de aanwijzingen betreffende het gebruik van het onderstel wanneer de wieg/de zit/de kinderzit voor de wagen worden vastgekoppeld.
- Plaats het product nooit nabij trappen of opstapjes.
- Steek uw vingers niet in de mechanismen.
- Laat de kinderwagen/buggy/travel system niet achter op een hellend vlak wanneer het kind erin zit, ook al is de rem ingeschakeld. De efficiëntie van de remmen is beperkt op steile hellingen.
- Controleer vóór het gebruik of het product helemaal geopend is en of alle blokkeer- en veiligheidsmechanismen correct ingeschakeld zijn.
- Plaats geen matrasjes in de wieg die dikker dan 35 mm zijn.
- Eender welke belasting die toegepast wordt op het product schaadt de stabiliteit van het product. De maximale belasting van het mandje bedraagt 3 kg.
- De maximale belasting van de zuigflessenhouder bedraagt 0,5 kg.
- Het is absoluut verboden om de aanbevolen maximale belasting te overschrijden.
- Iedere belasting die op de handgreep en/of op de rugleuning en/of zijdelings op het product wordt uitgeoefend, kan de stabiliteit van het product aantasten.
- Ga geen trappen of roltrappen op of af wanneer het kind zich in de kinderwagen/kinderzit voor de wagen/buggy bevindt.
- Inspecteer regelmatig het product en de verschillende onderdelen op eventuele tekens van beschadiging en/of slijtage, en op het lossen van naden en scheuren. Controleer vooral de fysieke en structurele integriteit van de handgrepen of van de transportgreep, en van de bodem van de wieg.
- Plaats het product niet in de buurt van naakte vlammen of andere warmtebronnen, zoals radiatoren, haarden, elektrische kachels, gaskachels, enz.
- Controleer of alle mogelijke gevaarbronnen (bijv. kabels, stroomdraden, enz.) buiten het bereik van kinderen worden gehouden.
- Laat het product niet achter in de buurt van touwen, gordijnen enz. waaraan het kind kan gaan hangen of die oorzaak kunnen zijn van verstikking of wurging.
- Gebruik de wieg niet op een verhoog.

ADVIES VOOR HET GEBRUIK

- Gebruik het product niet als het beschadigd is of wanneer delen ontbreken.
- Laat geen andere kinderen of dieren onbewaakt spelen nabij het product, of op het product zelf klimmen.
- Wanneer het kind uit de zit/wieg wordt gehaald of erin wordt geplaatst, tijdens een pauze of bij de montage/demontage van de accessoires, moet gecontroleerd worden of de rem ingeschakeld is.
- De handelingen van de montage, de demontage en de regeling mogen enkel uitgevoerd worden door volwassenen.

Controleer of wie het product gebruikt (babysitter, grootouders, enz.) de correcte werking van het product zelf kent.

- Bij de handelingen van de regeling moet gecontroleerd worden dat de bewegende delen van het product (bijv. rugleuning, kap, enz.) niet tegen het kind kunnen stoten; controleer tijdens deze handelingen of de rem correct ingeschakeld is.
- Voer geen handelingen voor de opening, sluiting of demontage van het product uit wanneer het kind in de kinderwagen/buggy zit.
- Let in elk geval heel goed op wanneer deze handelingen uitgevoerd worden en wanneer het kind zich in de buurt bevindt.
- Tijdens deze handelingen zouden uw vingers bekneld en verwond kunnen raken.
- Laat het kind niet achter in de kinderwagen/kinderzit voor de wagen/wieg wanneer met andere transportmiddelen gereisd wordt.
- Als het product niet wordt gebruikt, moet het buiten het bereik van kinderen gehouden worden. Het product mag niet als speelgoed gebruikt worden! Dit product is niet geschikt als speelgoed voor kinderen.
- Het product is voorzien van een voetensteun achteraan waardoor opstapjes en obstakels kunnen overwonnen worden. Gebruik deze steun niet om een tweede kind te vervoeren.
- Vervoer het kind niet in de zit of wanneer deze losgekoppeld is van het onderstel.
- Als het product voor lange tijd wordt blootgesteld aan de zon, moet gewacht worden tot het afkoelt voordat het weer wordt gebruikt.
- Gebruik het product enkel met de wieg Quad Pro en de kinderzit voor de wagen Huggy Prime van Inglesina die specifiek voorzien en uitgerust zijn met de koppeling Easy Clip. Raadpleeg in geval van twijfels de website www.inglesina.com of contacteer een erkende verkoper of de klantendienst van Inglesina.
- Het gebruik van de kinderzit met het onderstel is geen vervanging voor de wieg of het bedje. Als het kind moet slapen, is het beter een wieg of een bedje te gebruiken. De kinderzit is niet ontwikkeld om het kind er voor langere tijd in te laten slapen.
- Het autozitje Huggy Prime is ook als ligstoeltje bruikbaar.
- Het ligstoeltje niet gebruiken wanneer het kindje in staat is om alleen rechtop te zitten.
- Dit ligstoeltje is niet ontworpen om er lange tijd in te slapen.
- Het is gevaarlijk om dit ligstoeltje op verhoogde oppervlakken te gebruiken, bijvoorbeeld op een tafel.

GARANTIEVOORWAARDEN

- De huidige garantievoorwaarden zijn conform de Europese Richtlijn 99/44/EG van 25 mei 1999 en volgende amendementen, en is geldig in de landen van de Europese Gemeenschap. Andere garantievoorwaarden voor specifieke landen worden uitdrukkelijk in detail toegelicht op de website: www.inglesina.com onder de rubriek Garantie en Assistentie.
- Inglesina Baby S.p.A. garandeert dat dit artikel ontworpen en geproduceerd werd in naleving van de normen/reglementeringen voor de producten, de kwaliteit en veiligheid, die momenteel van kracht zijn in de Europese Gemeenschap en in de landen waar het product wordt aangeboden.
- Inglesina Baby S.p.A. garandeert dat dit product tijdens het productieproces en tot voltooiing van de productie aan verschillende kwaliteitscontroles werd onderworpen. Inglesina Baby S.p.A. garandeert dat dit artikel op het moment van aankoop bij de erkende verdeler geen defecten van montage of fabrieksfouten vertoont

- Indien dit product materiaaldefecten en/of fabricatiefouten zou vertonen die worden vastgesteld op het moment van aankoop of tijdens een normaal gebruik volgens de beschrijving in deze instructies, dan erkent Inglesina Baby S.p.A. de geldigheid van de garanti voorwaarden voor een periode van 24 maanden vanaf de datum van aankoop.
- De duur van de garantie is voorzien gedurende 24 opeenvolgende maanden, en is geldig voor de eerste eigenaar van onderhavig artikel.
- Onder garantie verstaat men de gratis vervanging of reparatie van de onderdelen die defect blijken aan de oorsprong wegens fabricatiefouten.
- Bewaar het origineel van het kasticket op het moment van aankoop van het product zorgvuldig, controleer of hierop duidelijk leesbaar de datum van aankoop vermeld staat.
- Deze garanti voorwaarden vervallen in de volgende gevallen:
 - het product wordt gebruikt voor andere gebruiksbepalingen dan deze Die uitdrukkelijk in deze instructies staan vermeld.
 - het product wordt niet conform de onderhavige instructies gebruikt.
 - het product heeft reparaties ondergaan bij assistentiecentra Die niet bevoegd en niet erkend zijn.
 - het product heeft wijzigingen ondergaan en/of er werd aan geknoeid, zowel in zijn structurele gedeelte als wat de stof betreft, die niet uitdrukkelijk door de fabrikant zijn toegestaan. Eventuele wijzigingen aan producten ontheften Inglesina Baby S.p.A.
 - defecten, zowel te wijten aan verwaarlozing als aan onachtzaamheid tijdens het gebruik (vb. hevige stoten op de structurele delen, blootstelling aan agressieve, chemische stoffen, enz.).
 - het product vertoont normale slijtage (vb. wielen, bewegende delen, stoffen) die voortvloeien uit langdurig en continu dagelijks gebruik, zoals voorzien.
 - het product wordt naar de verkoper verstuurd voor assistentie, maar zonder het originele kasticket van aankoop of wanneer op het kasticket de datum van aankoop niet duidelijk leesbaar is.
- Eventuele schade veroorzaakt door gebruik van accessoires die niet door Inglesina Baby zijn geleverd en/of goedgekeurd, zal niet worden gedekt door de voorwaarden van onze garantie.
- Inglesina Baby S.p.A. kan niet aansprakelijk gesteld worden voor schade aan voorwerpen of letsels aan personen als gevolg van oneigenlijk en/of fout gebruik.
- Wanneer de garanti periode vervallen is, garandeert het bedrijf toch nog assistentie voor haar eigen producten binnen een maximumtermijn van vier (4) jaar vanaf de datum dat de producten op de markt zijn gebracht, daarna wordt geval per geval de mogelijkheid voor interventie beoordeeld.
- Inglesina Baby S.p.A. behoudt zich het recht voor om op elk moment en zonder waarschuwing bijwerkingen en/of wijzigingen van eender welk technisch-esthetisch detail aan te brengen, om het product te verbeteren.

RESERVEONDERDELEN / ASSISTENTIE NA VERKOOP

- Inspecteer regelmatig de veiligheidsmechanismen zodat een perfecte functionaliteit van het product wordt gegarandeerd. Als problemen en/of defecten worden opgemerkt, mag het product niet gebruikt worden. Contacteer in dat geval onmiddellijk de erkende verkoper of de klantendienst van Inglesina.
- Gebruik geen wisselstukken of accessoires die niet geleverd worden en/of niet goedgekeurd werden door Inglesina Baby.

WAT TE DOEN IN GEVAL ASSISTENTIE IS VEREIST

- Wanneer assistentie voor het product vereist is, moet men

onmiddellijk de Inglesina verkoper contacteren waar men het product heeft aangekocht; zorg ervoor dat u beschikt over het betreffende "Serial Number" (serienummer) van het product waarvoor men een aanvraag doet (het "Serial Number" is beschikbaar vanaf de Collectie 2010).

- Het is de taak van de verkoper om met Inglesina contact op te nemen om geval per geval de meest geschikte interventiewijze te beoordelen en om tenslotte alle verdere aanwijzingen te verschaffen.
- De Assistentieservice van Inglesina staat in ieder geval ter beschikking voor alle nodige informatie, middels schriftelijke aanvraag in te vullen op het speciale formulier dat zich op de website bevindt: www.inglesina.com - rubriek Garantie en Assistentie.

ADVIES VOOR DE REINIGING EN HET ONDERHOUD VAN HET PRODUCT

- Dit product moet regelmatig onderhouden worden door de gebruiker.
- Forceer de mechanismen of bewegende delen niet; controleer eerst de aanwijzingen in geval van twijfels.
- Berg het product niet op als het nog nat is en laat het niet achter in vochtige omgevingen, omdat schimmels zouden kunnen gevormd worden.
- Bewaar het product op een droge plek.
- Bescherm het product tegen weersinvloeden, water, regen of sneeuw; bovendien kan een voortdurende en lange blootstelling aan de zon de kleur van vele materialen wijzigen.
- Na een eventueel gebruik op het strand moet het product nauwkeurig gereinigd worden zodat al het zand en het zout wordt verwijderd.
- Reinig de plastic en metalen delen met een vochtige doek of met een zacht reinigingsmiddel; gebruik geen solventen,

ammoniak of benzine.

- Droog de metalen delen zorgvuldig na een eventueel contact met water, zodat geen roest kan gevormd worden.
- Hou de bewegende delen goed schoon en smeer ze indien nodig met een lichte olie.
- Verwijder stof en/of zand steeds van de wielen.

ADVIES VOOR DE REINIGING VAN DE STOFFEN BEKLEDING

- Er wordt aanbevolen om de bekleding afzonderlijk te wassen.
- Reinig de stoffen delen regelmatig met een zachte kledingborstel.
- Respecteer de normen voor de reiniging van de stoffen bekleding die aangeduid worden op de etiketten.



Handwassen met koud water



Niet bleken



Niet mechanisch drogen



Niet strijken



Niet droogreinen

- Droog de stoffen bekleding perfect voordat ze weer geplaatst of gebruikt wordt.
- Om de eventuele vorming van schimmels te voorkomen, wordt aanbevolen om de wieg regelmatig te verluchten. Maak de stoffen bekleding los van de structuur en wrijf met een droge doek over de bodem.

AANWIJZINGEN

LIJST ONDERDELEN

fig. 1

Onderstel

- T1 Groep voorwielen
- T2 Groep achterwielen
- T3 Fleshouder
- T4 Mandje

Buggy

- R1 Bescherming
- R2 Kap Buggy
- R3 Voetenzak (indien meegeleverd)
- R4 Regenscherm (indien meegeleverd)

Wieg

- C1 Kap wieg
- C2 Bedekking wieg

Kinderzit wagen

ONDERSTEL

ASSEMBLAGE/VERWIJDERING VAN DE GROEP MET ACHTERWIELEN

fig. 2 Voer de wielgroep (T2) in de achterste buis.

fig. 3 Duw de wielgroep (T2) volledig op zijn plaats tot een klik te horen is.

OPGEPAST: controleer of de wielen correct zijn

vastgehaakt vooraleer te gebruiken.

fig. 4 Om de achterwielen (T2) te verwijderen, druk op het knopje (T5) en verwijder de wielgroep volledig.

OPENING ONDERSTEL

fig. 5 Om het frame te openen, eerst de veiligheidsgrendel (T6) vrijgeven.

fig. 6 De handgreep vastnemen en optillen tot het frame volledig open is (Klikgeluid).

fig. 7 OPGELET: zorg ervoor dat beide vergrendelmechanismen correct vastzitten voor het gebruik.

SLUITING ONDERSTEL

fig. 8 Ga frontaal staan en neem de openingsgreep (T7) vast. Druk op de knop (T8) en til het frame op tot het dicht gaat.

fig. 9 Sluit volledig door de veiligheidsgrendel (T6) vast te zetten.

REM ACHTERWIELEN

fig. 10 Om de rem in te schakelen, de middelste hefboom achter (T9) naar beneden duwen.

Schakel de rem steeds in wanneer u stilstaat.

TRANSPORTGREEP

fig. 11 Om het gesloten frame te transporteren, gebruik de openingsgreep (T7).

AFSTELLING HANDGREEP

fig. 12 Het frame is voorzien van een verstelbare handgreep.

Om de handgreep in de gewenste stand te brengen, worden de knoppen aan de zijkanten (**T10**) gebruikt.

BLOKKEREN/VRIJGEVEN VOORWIELEN

fig. 13 Het onderstel is voorzien van draaiwielen die geblokkeerd of vrijgegeven kunnen worden door eenvoudigweg de hendel (**T11**) ter hoogte van het centraal scharnierpunt te bedienen.

FLESHOUDER

fig. 14 Het onderstel is voorzien van een fleshouder (**T3**). Om de flessenhouder te bevestigen, positioneer hem ter hoogte van de grendel (**T12**) op het frame en duw hem volledig op zijn plaats.

MANDJE

fig. 15 Het frame heeft onderaan een ruime mand (**T4**). Om hem te bevestigen, schuif de gaten (**T13**) over de voorste haken (**T14**) van het frame.

Klik de drukknoppen achteraan allemaal dicht (**T15**).

EXTRA TRANSPORTSYSTEMEN (WIEG, BUGGY EN KINDERZIT WAGEN)

fig. 16 Het onderstel kan gebruikt worden met de wieg Quad Pro, de buggy Quad en de kinderzit voor de wagen Huggy Prime.

WIEG QUAD PRO

HET VASTKOPPELEN VAN DE WIEG OP HET ONDERSTEL

fig. 17 Neem de wieg vast aan de grote handgreep en haak hem vast op het onderstel, ter hoogte van de uitsparingen aan weerszijden van de structuur. Positioneer de wieg uitsluitend naar de mama gericht.

fig. 18 **OPGEPAST: zorg ervoor dat de wieg correct vastgehaakt is vóór het gebruik.**

HET LOSKOPPELEN VAN DE WIEG VAN HET ONDERSTEL

fig. 19 Trek aan de hendel (**C3**) die zich buiten de wieg bevindt.

fig. 20 Til tegelijkertijd de wieg op door de handgreep vast te nemen.

HET VASTKOPPELEN VAN DE KAP

fig. 21 Maak de drukknoppen vast aan de structuur van de wieg.

fig. 22 Schik de kap (**C1**) rond de handgreep en zet vast met de klittenband en de relatieve knopen.

AFSTELLING VAN DE HANDGREEP EN VAN DE KAP

fig. 23 Om de handgreep en de kap te regelen, moet men tegelijk de twee drukknoppen aan de zijkant (**C4**) bedienen.

fig. 24 **OPGEPAST: om de wieg te vervoeren, moet deze steeds vastgenomen worden met de handgreep.**

HET VASTKOPPELEN VAN DE BEDEKKING

fig. 25 Knijp alle knoppen van de bedekking dicht op de wieg.

REGELING RUGSTEUN

fig. 26 Om de rugleuning omhoog te plaatsen, moet ze omhoog getrokken worden.

fig. 27 Om ze omlaag te plaatsen, moet aan de hendel (**C5**) getrokken worden die zich onder de wieg bevindt.

ONDERHOUD VAN DE INTERNE BEKLEDING

fig. 28 Er wordt aanbevolen om de interne bekleding regelmatig te verwijderen zodat ze kan onderhouden worden.

KINDERZIT WAGEN HUGGY PRIME

HET VASTKOPPELEN VAN DE KINDERZIT OP HET ONDERSTEL

fig. 29 Neem de kinderzit vast aan de handgreep en haak hem vast op het onderstel, ter hoogte van de uitsparingen aan weerszijden van de structuur. Positioneer de wieg uitsluitend naar de mama gericht.

fig. 30 **OPGEPAST: controleer vóór het gebruik of de kinderzit correct vastgekoppeld is.**

HET LOSKOPPELEN VAN DE KINDERZIT VAN HET ONDERSTEL

fig. 31 Bedien de hendel (**S1**) die zich achter op de kinderzit bevindt.

fig. 32 Til tegelijkertijd de kinderzit op door de handgreep vast te nemen.

Voor een correct gebruik van de kinderzit voor de wagen Huggy Prime moet de relatieve handleiding geraadpleegd worden.

BUGGY QUAD

DE BUGGY VASTMAKEN OP HET ONDERSTEL

fig. 33 Maak de buggy vast aan het onderstel en positioneer hem ter hoogte van de zittingen aan weerszijden van de structuur.

fig. 34 **OPGEPAST: controleer vóór het gebruik of de buggy steeds correct vastgekoppeld is op beide zijden.**

fig. 35 De draagmand kan zowel richting mama als richting straat gemonteerd worden.

DE BUGGY LOSKOPPELEN VAN HET ONDERSTEL

fig. 36 Druk tegelijk op de grepen (**R5**) en til de buggy op van het onderstel.

OPGEPAST: doe dit nooit wanneer het kind erin zit.

REGELING VAN DE RUGLEUNING

fig. 37 De rugleuning kan in 4 posities geregeld worden; handel op het centrale mechanisme (**R6**) en verplaats ze in de gewenste positie.

REGELING VAN DE VOETENSTEUN

fig. 38 Druk op beide knoppen (**R7**) onder op de voetsteun en duw naar beneden.

fig. 39 Om de steun weer omhoog te plaatsen, moet ze omhoog getrokken worden: de steun wordt automatisch geblokkeerd.

VEILIGHEIDSGORDELS

fig. 40 Controleer of de gordels door de openingen ter hoogte van de schouders steken of daar vlak boven. Als de positie niet correct is, haal dan de gordels uit het eerste paar openingen en plaats deze in het volgende paar openingen; gebruik altijd openingen op gelijke hoogte.

fig. 41 Verzeker u ervan dat de schoudergordels goed vast zitten aan de buikgordels.

fig. 42 Koppel de uiteinden van de buikgordel vast in de centrale gesp.

fig. 43 De buikgordel moet steeds in de zijdelingse ringen (**R8**) passeren, en wanneer hij wordt gebruikt moet hij zodanig geregeld worden dat het kind goed vastzit.

fig. 44 Gebruik steeds de beengordel samen met de buikgordel, en regel ze op correcte wijze.

OPGEPAST! Als deze voorzorgsmaatregelen niet worden gerespecteerd, kan het kind vallen of onderuit schuiven en zich dus verwonden.

BEVESTIGING VAN DE VEILIGHEIDSBEUGEL

fig. 45 Om de veiligheidsbeugel (R1) te monteren, druk op de knopen (R9) en maak hem vast ter hoogte van de zittingen in de buggy (R10).

fig. 46 De veiligheidsbeugel kan aan een zijde geopend worden of helemaal verwijderd worden. Om de beugel te openen drukt u op het knopje (R9) en tilt u de beugel uit de drager. Als u de beugel helemaal wilt verwijderen dan voert u deze handeling ook aan de andere zijde uit.

DE KAP VASTMAKEN

fig. 47 Na de eerste grendel (H1) op zijn plaats gebracht te hebben in de achterkant van de draagmand (R11), wordt de bekleding helemaal aan de binnenkant van het kader geschikt. De twee lipjes (H3) worden op hun plaats aan de achterkant (H4) gebracht.

fig. 48 Completare il montaggio della capotta (R2), inserendo anche il secondo innesto (H2) in sede.

fig. 49 U kunt de kap instellen en in de gewenste positie brengen door er tegenaan te duwen.

DE KAP LOSKOPPELEN VAN DE BUGGY

fig. 50 Om de kap van de buggy te verwijderen, volstaat het de kap aan de zijanten achter op de draagmand los te trekken.

ONDERHOUD BEKLEDING KAP

fig. 51 De bekleding van de kap kan verwijderd worden om gereinigd te worden.

Maak de elastische gaten (H5) los van beide grendels en maak de knoppen op de scharnierpunten van de kap (H6) los.

fig. 52 Maak het voorste witte lipje (H7) en het achterste zwarte lipje (H8) los van beide scharnierpunten (H6) en haal de bekleding helemaal weg.

fig. 53 Om de bekleding opnieuw te monteren, steek het voorste witte lipje (H7) en het zwarte achteraan (H8) in de geleiders van de voering.

fig. 54 Breng beide lipjes op hun plaats op de scharnierpunten (H9) tot ze volledig vastzitten. Zorg ervoor

dat het wit lipje (H7) vooraan komt te zitten en het zwarte (H8) aan de achterkant.

fig. 55 Maak de montage af door de twee kleine elastische gaten (H5) aan beide grendels van de kap (H1-H2) vast te maken en de drukknoppen aan de zijanten vast te zetten.

VOETENZAK (INDIEN MEEGELEVERD)

fig. 56 Plaats de voetenzak (R3) onder de beschermingsbeugel door.

fig. 57 Knoop het centrale lint (F1) vast, door het door de ring te schuiven (F2).

fig. 58 De binnenzijde van de voetenzak kan ook zodanig worden vastgehaakt dat hij het kind tegen de kou beschermt.

fig. 59 De voetenzak kan zowel worden gebruikt op de buggy zijde mama, als zijde weg.

REGENSCHERM (INDIEN AANWEZIG)

fig. 60 Om het regenscherm (R4) te monteren moet men die op de bedekking plaatsen en beide zijanten (P1) vastknopen.

fig. 61 Maak de montage af door de elastiek (P2) onder de steun van de draagmand te brengen.

ONDERHOUD VAN DE BEKLEDING

Er wordt aanbevolen om de bekleding regelmatig te verwijderen zodat ze correct onderhouden kan worden.

fig. 62 Maak de twee onderste elastiekjes (R12) los van de voetsteun en maak de voetsteun los van de steun.

fig. 63 Maak de elastiek (R13) vrij aan weerszijden van de draagmand.

fig. 64 Maak de knoppen los op de zitting (R14) en de oorstukken (R15).

fig. 65 Trek de rugriemen uit de schouderkussentjes.

fig. 66 Trek de buikgordel los uit de zijringen (R8). Let erop dat u de eerste tand van de centrale gesp door de zijring haalt om vervolgens de gesp er geheel doorheen te halen.

fig. 67 Steek de rugbandjes en de riem tussen de benen door de gleuven in de bekleding en verwijder deze volledig. **OPGEPAST! Controleer vóór het gebruik of de bekleding correct geplaatst is.**

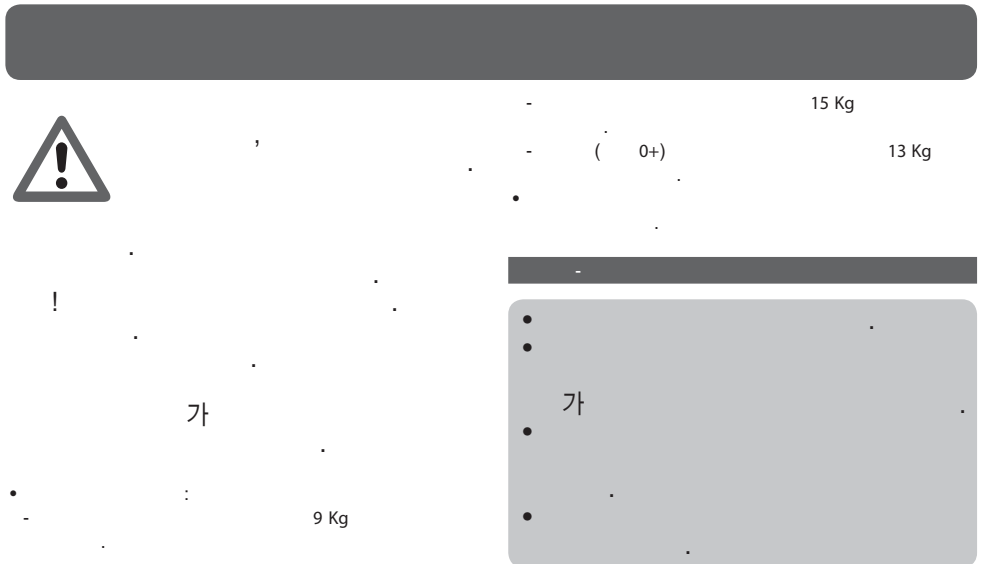

-
-
-
- Quad Pro Easy clip
- Huggy Prime Inglesina
- www.inglesina.com

- 가
- Huggy Prime
- 가
-
-



- 1999 5 25
- 99/44/CE 가 www.inglesina.com
- Inglesina Baby S.p.A. 가
- /
- Inglesina Baby S.p.A.

Inglesina Baby S.p.A.

- Inglesina Baby S.p.A.
- 24
- 24
- 가
-
- 가
-
- 가
-
- 가
- Inglesina Baby S.p.A.
- 가
- ()
- ()

- Inglesina Baby 가

- L'Inglesina Baby S.p.A.
- 가 가
- 4
- L'Inglesina Baby S.p.A. 가



- 가 가
- Inglesina

- L'Inglesina Baby

- 가
- " 가 " (2010)
- Inglesina 가
- Inglesina Inglesina: www.inglesina.com



- 가
-
- 가
-
-
-
- 가
-
-
- /



-
-
-



•
•



1

T1
T2
T3
T4

R1
R2
R3 ()
R4 ()

C1
C2



2

(T2)

3

(T2)

가

4

(T2)

(T5)

5

(T6)

6

()

7

:

8

(T7)

(T8)

9

(T6)

10

(T9)

가

11

(T7)

12

가

(T10)

13
(T11)

14

(T3)

(T12)

15

(T4)가

(T14)

(T13)

(T15)

16

Quad Pro

(, ,)
, Huggy Prime

QUAD PRO

17

18

19 (C3)
20

21
22 (C1)

23 (C4)
24

25

26
27 (C5)

28

HUGGY PRIME

29

30 가

31 (S1)
32

Huggy Prime

QUAD

33

34 가

35

36 (R5)

가

37 4
(R6)

38 (R7)

39

40 가

41 가

42
43 (R8)

44 가

가

45 (R1) (R9)
(R10)

46
(R9)

47 (R11) (H3)
(H1)

48 (H4) (H2)
(R2)

49

50

51 (H5)

(H6) 52 (H7) (H8)

(H6) 53 (H8) (H7)

54 (H7) (H8) 가

(H9)

55 (H5)

()		
56	(R3)		
57	(F2)		(F1)
58			
59			
()		
60	(R4)		
61		(P1)	(P2)

62		(R12)	
63			(R13)
64		(R14)	(R15)
65			
66		가	
	(R8)		
67			가
		!	가

אזהרות



- השתמשו תמיד במערכת הרתימה.
- טיולון/סל שכיבה אלה אינם מתאימים לריצה או להחלקה.
- יש לוודא שהעריסה, או הסלקל או כיסא הבטיחות למכונית מעוגנים היטב, לפני השימוש.

קראו הוראות אלה בעיון לפני השימוש ושימרו אותם לעיון בעתיד. אי מילוי אחר הוראות אלה עלול לסכן את בטיחות ילדכם. בטיחות ילדכם היא באחריותכם. **אזהרה!** בשום מקרה אין להשאיר את הילד ללא השגחה: זה עלול להיות מסוכן. השתמשו במוצר בתשומת לב רבה. כדי למנוע פציעה חמורה כתוצאה מנפילה ו/או החלקה החוצה, השתמשו תמיד בחגורות הבטיחות כאשר הן מותאמות ונעולות כהלכה.

- השתמשו תמיד במערכת הרתימה ואל תשאירו את הילד ללא השגחה.
- השתמשו תמיד בחגורת המפשעה בשילוב עם חגורת המותניים.
- ניתן להשתמש ברתמות ילדים העומדות בדרישות התקנות התקפות, אחרות מאלה המסופקות עם מוצר זה, תוך הקפדה לעגן אותן לטבעות הצדיות הנמצאות על המושב (איור. 43 - פריט R8).
- שימוש נאות במערך הריתוק, אינו מהווה תחליף להשגחה הולמת של מבוגר.

- מוצר זה מיועד לתינוקות:
 - מהלידה ועד 9 ק"ג, בשימוש עם סל שכיבה.
 - מהלידה ועד 15 ק"ג, בשימוש עם מושב הטיולון.
 - מהלידה ועד 13 ק"ג בשימוש עם מושב מכונית לתינוק (קבוצת 0+).
- לתינוק שאך זה נולד, עדיף להשתמש בסל שכיבה ו/או בסלקל במנח הנטוי ביותר לאחור.

עריסה

- מוצר זה מיועד אך ורק לילדים שאינם מצליחים לשבת בכוחות עצמם.
- יש להשתמש אך ורק על גבי משטח אופקי, יציב ויבש.
- נא לא להרשות לילדים אחרים לשחק ללא השגחה, בקרבת מקום לעריסה.
- נא לא להשתמש בעריסה, אם מצויים בה חלקים שבורים, פגומים או אם חסרים בה חלקים.

הטיולון - TRAVEL SYSTEM

- בשום מקרה אין להשאיר את הילד ללא השגחה.
- לפני השימוש, וודאו שהמוצר פתוח לגמרי וכל אמצעי הנעילה מהודקים.
- כדי למנוע פציעות יש להרחיק את הילד כאשר פותחים או מקפלים מוצר זה.
- אל תאפשרו לילד לשחק בו.

• העריסה מיועדת עבור ילדים שאינם מסוגלים לשבת בכוחות עצמם, להסתובב, ושאינם מסוגלים להתרומם על הידיים או הברכיים. משקל מרבי של הילד: 9 ק"ג.

- נא להשתמש אך ורק במזרן תוצרת אינגלזינה, עבור עריסות Pro.
- נא לא להשתמש במזרנים נוספים מעל המזרן המומלץ על ידי היצרן.
- כשהילד נמצא בעריסה, יש לוודא שראשו תמיד גבוה יותר מגופו, ביחס למשטח המישורי.
- יש לוודא, שידית הנשיאה להעברה נמצאת במנח אנכי ומעוגנת היטב משני צדיה, לפני שמרימים את העריסה או לוקחים אותה.
- צריך לסדר את הגב תמיד במנח הנמוך ביותר, לפני שמרימים את העריסה או לוקחים אותה.
- כשמשתמשים בעריסה ולא בנטיעה במכונית, בפרקי זמן של שינה ממושכת, ללא השגחה מתמדת על ידי אדם מבוגר, תמיד יש להסיר את חלקי הרתמה של ערכת המכונית, או להחזיר אותם לכיסים הצדדיים לכך המצויים בריפוד הפנימי.

בטיחות

- לפני ההרכבה, וודאו שהמוצר וכל מרכיביו לא ניזוקו בהובלה. במקרה של נזק, אל תשתמשו במוצר ושימרו עליו הרחק ממישג ידם של ילדים.
- לפני השימוש במוצר, למען שלום ילדכם, הסירו וסלקו את כל שקיות הפלסטיק וכל האלמנטים השייכים לאריזה, ובכל מקרה, הרחיקו אותם ממישג ידם של תינוקות וילדים.
- השימוש במוצר הוא רק למספר הילדים לו הוא מתוכנן מראש.
- השתמשו במוצר זה להובלת ילד אחד בכל מושב.
- אל תשתמשו במוצר, אלא אם כל מרכיביו מחוזקים ומותאמים כהלכה.
- קראו בעיון את ההוראות הנוגעות לשלדה, כאשר אתם מחברים את סל השכיבה/הסלקל/המושב למכונית.
- בשום מקרה אין להציב את המוצר בקרבת מדרגות.
- הימנעו מלהכניס אצבעות לאנגנונים.
- נא לא להשאיר את הטיולון / עגלה/ טרול סיסטם travel system על משטח משופע כשהילד בפנים, גם אם הבלם משולב. יעילות הבלמים בשיפועים חדים - מוגבלת.
- לפני השימוש, וודאו שהמוצר פתוח לגמרי וכל אמצעי הנהיגה מהודקים.
- אל תניחו בסל השכיבה מזרנים עבים יותר מ- 35 מ"מ.
- כל מטען המועמס על המוצר פוגע ביציבות השלדה. משקל מרבי לחפצים המונחים בסל הוא 3 ק"ג.
- העומס המרבי על מחזיק הבקבוקים הוא 0.5 ק"ג (1.1 ליברות).
- אסור בהחלט לחרוג מהמשקל המרבי המומלץ.
- כל עומס על הידית ו/או המשענת ו/או המופעל באופן רוחבי על המוצר עלול לפגוע ביציבות המוצר.
- אל תשתמשו במדרגות או במדרגות נעות כאשר הילד

בטיולון/במושב מכונית/בסל שכיבה.

- בידקו את המוצר על כל מרכיביו באופן קבוע כדי לאתר כל נזק ו/או בלאי, פרימת תפרים או קרעים. ובמיוחד, וודאו את שלמות המבנה הפיזי של הידיות או של ידית ההובלה ושל תחתית סל השכיבה.
- היו מודעים לסיכונים הקשורים ללהבות פתוחות או למקורות חום אחרים, כגון מקרנים, קמיונים, תנורי חשמל וגז, וכו': אל תשאירו את המוצר קרוב למקורות חום אלה.
- הרחיקו כל מקורות סכנה אפשרית (לדוגמה כבלים, חוטי חשמל וכו') ממישג ידם של ילדים.
- בשום מקרה אין להשאיר את המוצר עם הילד יושב בו במקום שם יש חבלים, וילונות או אובייקטים אחרים עליהם הילד עלול לטפס או לחנוק עצמו.
- בשום מקרה אין להשתמש בסל השכיבה על מעמד.
- אין לשאת יחידת שכיבה עם תחתית מתכווננת כאשר תחתית היחידה במצב נטוי.
- יש להשתמש אך ורק בחלקים ובאביזרים מאושרים ע"י היצרן.

עצות לשימוש

- אל תשתמשו במוצר אם אחד החלקים שבור, קרוע או חסר.
- אל תאפשרו לילדים אחרים או לבעלי חיים לשחק ללא השגחה ליד המוצר או לטפס עליו.
- וודאו תמיד שהבלם נעול כאשר אתם ממקמים את הילד במושב/בעריסת שכיבה או מוציאים אותו מהם, כמו גם בזמן עצירות, ובזמן הרכבה/פירוק של אביזר.
- פעולות הרכבה, פירוק והתאמה ייעשו רק על ידי מבוגרים. וודאו שכל אדם המשתמש במוצר (שמטרף, סבים וכו') מודע להפעלה הנכונה שלו.
- כאשר מבצעים התאמה כלשהי, וודאו שהילד לא בא במגע עם כל חלק שניתן להזיזו (משענת גב, סוכך וכו'). וודאו תמיד שהבלם נעול כנדרש כאשר מבצעים פעולות אלה.
- אל תפתחו, תסגרו או תפרקו את המוצר כאשר התינוק נמצא בתוכו.
- בכל מקרה, היו זהירים במיוחד כאשר אתם מבצעים פעולות אלה והילד נמצא בקרבתכם.
- ייתכן שיתעוררו קשיים במהלך פעולות אלו, והאצבעות עלולות להיפצע.
- אל תשאירו את הילד בטיולון/במושב המכונית/בסל השכיבה בעת נסיעה באמצעי תחבורה אחרים.
- כאשר המוצר אינו בשימוש יש לאחסנו בכל מקרה מחוץ להישג ידם של ילדים. אין להשתמש במוצר כבצעו! אל תאפשרו לילד לשחק בו.
- המוצר מצויד במשטח אחורי המקל על המעבר במדרגות ועל מכשולים. אל תשתמשו במשטח להובלת ילד נוסף.
- אל תובילו את התינוק במושב בנפרד מהשלדה.
- במקרה של חשיפה ממושכת לקרינת שמש, הניחו למוצר להתקרר לפני השימוש בו.
- השתמשו רק יחד עם סלי השכיבה Quad Pro ומושבי מכונית Huggy של Inglesina המתוכננים במיוחד ומצוידים במערכת חיבור Easy Clip. במקרה של ספק, בקרו באתר www.inglesina.com או פנו לספק מורשה או

לשירות לקוחות של Inglesina.

- שימוש במושב לרכב עם השלדה אינו מהווה תחליף לל של הכיביה או למיטה. כשהילד צריך לישון, עדיף להשתמש בסל שכיבה או במיטה. מושב מכונית לילד אינו מיועד לשינה ממושכת.
 - ניתן גם להשתמש במושב Huggy Prime כעריסה נשענת.
 - אין להשתמש בעריסה הנשענת כשהילד כבר יכול לשבת ללא סיוע.
 - עריסה נשענת זו אינה מיועדת לפרקי זמן ממושכים של שינה.
 - מסוכן להשתמש בעריסה נשענת זו על-גבי משטחים מוגבהים, למשל שולחנות.
- התעודה.
- כל נזק הנגרם משימוש באביזרים שאינם מסופקים ו/או מאושרים על ידי Inglesina Baby S.p.A., יוחרגו מתנאי האחריות שלנו.
 - Inglesina Baby S.p.A. מסירה מעליה כל אחריות לכל נזק לרכוש או לאדם הנובע משימוש לא ראוי ו/או לא נכון במוצר.
 - לאחר תפוגת תקופת האחריות החברה מבטיחה, עם זאת, שירות לקוחות למוצריה לתקופה מרבית של ארבע (4) שנים מתאריך הכנסת המוצרים האמורים לשוק, שלאחריה אפשרות הסיוע תבחן בכל מקרה לגופו.
 - על מנת לשפר את מוצריה שומרת Inglesina Baby S.p.A. לעצמה את הזכות לעדכן ו/או לשנות את אחד מהפרטים האסתטיים-טכניים או את כולם ללא הודעה מוקדמת.

תנאי אחריות

- תנאי האחריות בזאת תואמים לתקנה האירופית EC/99/44 מ-25 במאי 1999 כמתוקן, והן תקפות במדינות במסגרת האיחוד האירופי. תנאי אחריות אחרים עבור מדינות מסוימות ניתנים בפרוט באתר האינטרנט: www.inglesina.com בפרק "אחריות וסיוע".
- Inglesina Baby S.p.A. ערבה לכך שפריט זה תוכנן ויוצר בהתאם לתקני/לתקנות מוצר, איכות ובטיחות כלליים התקפים כיום באיחוד האירופי ובמדינות השיווק.
- Inglesina Baby S.p.A. ערבה לכך שבמהלך תהליך הייצור ועם השלמתו היה מוצר זה נתון לבדיקות איכות שונות Inglesina Baby S.p.A. ערבה לכך כי בעת הרכישה אצל הספק המורשה לא היו לפריט זה כל פגמי הרכבה או ייצור.
- היה והתגלו פגמים בחומרים ו/או בייצור בזמן הרכישה או במהלך שימוש רגיל, בהתאם לתיאורים הניתנים בהוראות שבזה, Inglesina Baby S.p.A. מכירה בתקופתם של תנאי האחריות לתקופה של 24 חודשים מיום הרכישה.
- משך האחריות הוא ל-24 חודשים עוקבים והיא תקפה עבור הרוכש הראשון של פריט זה.
- האחריות מובנת כהחלפה או תיקון ללא תשלום של חלקים פגומים מיסודם או שנתגלו בהם פגמי ייצור.
- הקפידו לשמור על תעודת הרכישה המקורית של המוצר; וודאו שמצוין עליה באופן קריא וברור תאריך הרכישה.
- תנאי האחריות שבזה בטלים אוטומטית אם:
 - נעשה במוצר שימוש למטרות שאינן מצוינות במפורש בהוראות שבזה.
 - השימוש במוצר אינו בהתאם להוראות שבזה.
 - המוצר תוקן במרכז שירות לקוחות שאינו מאושר ואינו מסונף.
 - חלק מהמבנה או מהאריגים של המוצר שונה ו/או סופל, ללא אישור מפורש מהיצרן. כל שינויים שנעשו למוצרים פוטרים את Inglesina Baby S.p.A. מכל אחריות.
 - הפגם נגרם עקב שימוש רשלני או מזלזל (לדוגמה חבטות אלימות לחלקי המבנה, חשיפה לכימיקלים חריפים וכו').
 - המוצר מראה בלאי רגיל (לדוגמה גלגלים, חלקים נעים, אריגים הנובע משימוש יומיומי רצוף).
 - המוצר נשלח לספק לקבלת עזרה ללא העתק מקורי של תעודת המכירה או תאריך הרכישה אינו קריא בבירור על

חלקי חילוף / שירות לאחר מכירה





- בידוק בקביעות את כל התקני הבטיחות כדי להבטיח תקינות מוצר משלמת לאורך זמן. במקרה של בעיות ו/או ליקויים מכל סוג שהוא אין להשתמש במוצר. במקרה כזה, פנו מיד לספק מורשה או לשירות הלקוחות של Inglesina.
- אל תשתמשו בחלקי חילוף או אביזרים שאינם מסופקים ו/או בכל מקרה מאושרים על ידי Inglesina Baby S.p.A.

מה לעשות אם אתם זקוקים לסיוע

- אם אתם זקוקים לסיוע עבור המוצר שלכם, פנו מיד לספק Inglesina שמכר לכם אותו, עם "המספר הסידורי" שלו (המספר הסידורי זמין החל מקולקציית 2010).
- זה מתפקידו של הספק לפנות ל Inglesina כדי להעריך את דרך הטיפול הטובה ביותר, כל מקרה לגופו, ולאחר מכן לדאוג להמשך הטיפול.
- עם זאת, שירות הלקוחות של Inglesina זמין לספק את כל המידע הנחוץ, באמצעות בקשה בכתב הנשלחת על ידי מילוי טופס באתר האינטרנט: www.inglesina.com בפרק Warranty and Assistance (אחריות וסיוע).

עצות לניקי ולתחזוקת המוצר

- מוצר זה דורש תחזוקה סדירה על ידי המשתמש.
- בשום מקרה אין להפעיל כוח על המנגנונים או על החלקים הנעים; במקרה של ספק, עיינו תחילה בהוראות.
- אל תאחסנו את המוצר בעודו רטוב ואל תשאירו אותו בסביבה לחה שמא יעלה עובש.
- אחסנו את המוצר במקום יבש.
- הגנו על המוצר מפני גורמים אטמוספריים, מים, גשם או שלג; יתר על כן, חשיפה ארוכה ומתמשכת לקרני שמש עלולה לגרום שינויי צבע.
- אם המוצר היה בשימוש על חוף הים, נקו אותו בקפידה וייבשו כדי להסיר חול ומלח.
- נקו את חלקי הפלסטיק והמתכת עם מטלית לחה או עם תכשיר ניקוי עדין; אל תשתמשו בסולבנטים, אמוניה או בנזין.
- ייבשו בקפידה חלקי מתכת לאחר מגע עם מים כדי למנוע

	כביסה ביד במים קרים
	אין להשתמש בחומרי הלבנה
	אין לייבש במייבש כביסה
	אין ללהץ
	אין לנקות בניקוי יבש

- ייבשו היטב את ריפוד הטקסטיל לפני השימוש או האחסון.
- מומלץ לאוורר את סל השכיבה מעת לעת כדי למנוע היווצרות עובש. במיוחד, הפרידו את ריפוד הטקסטיל מהמבנה והעבירו מטילת יבשה על התחתית.

- היווצרות חלודה.
- שימרו על ניקיון כל החלקים הנעים ואם נחוץ, שמנו אותם קלות.
 - שימרו על ניקיון הגלגלים והסירו כל אבק ו/או חול.

עצות לניקוי ריפודי הטקסטיל

- מומלץ לכבס את הריפוד בנפרד מפריטים אחרים.
- חדשו מעת לעת את האריגים בעזרת מברשת בגדים רכה.
- מלאו אחר הוראות הכביסה לריפוד הטקסטיל המופיעות על התווית המתאימה.

הוראות

- איור 6.** לאחר מכן אחוז בידיה והרם אותה עד שהשלדה תיפתח לחלוטין (קליק).
- איור 7.** זהירות: ודא ששני מנגנוני הנעילה מוצמדים כראוי לפני השימוש.

סגירת השלדה

- איור 8.** עמוד מקדימה, אחוז בידיה הפתיחה (T7) ולחץ על הלחצן (T8) כדי להרים את השלדה עד שהיא נסגרת.
- איור 9.** הדק את אונקל הבטיחות (T6) כדי להשלים את פעולת הסגירה.

בלם גלגלים אחוריים

- איור 10.** הפעל את הבלם על-ידי דחיפת הדוושה המרכזית האחרית (T9) כלפי מטה.
- יש להפעיל את הבלם בכל עצירה.**

ידיה להובלה

- איור 11.** השתמש בידיה הפתיחה (T7) כדי להעביר את השלדה הסגורה.

כוונן הידיה

- איור 12.** השלדה מצוידת בידיה ניתנת לכוונון. כוונן או הידיה למצב הרצוי על-ידי שימוש בלחצנים צדדיים (T10).

נעילה/שחרור גלגלים קדמיים

- איור 13.** השלדה מצוידת בגלגלי סביבול שניתן לנעול או לשחרר בהפעלה פשוטה של ידיה (T11) הנמצאת באזור השחרור המרכזי.

מחזיק בקבוק לתינוק

- איור 14.** השלדה מצוידת במחזיק בקבוק לתינוק מסדרה (T3).

- הדק את מחזיק הבקבוק על-ידי מיצובו בשורה יחד עם המתלה (T12) בשלדה והדק אותו במקום.

רשימת הרכיבים

איור 1. שלדה

- T1 מכלול גלגלים קדמיים
T2 מכלול גלגלים אחוריים
T3 מחזיק בקבוק לתינוק
T4 סל לנשיאת חפצים

סלק

- R1 מעקה
R2 סוכך לסלק
R3 כיסוי לרגליים (אם קיים)
R4 כיסוי גשם (אם קיים)

סל שכיבה

- C1 סוכך לסל שכיבה
C2 שמיכה לסל שכיבה

מושב לרכב

שלדה

הרכבה/פירוק של מכלול הגלגלים האחוריים

- איור 2.** הכנס את יחידת הגלגל (T2) לשורה עם הצינור האחורי.
- איור 3.** דחוף את יחידת הגלגל (T2) עד שהיא תיכנס למקומה (יישמע קליק).
- זהירות: וודאו שהגלגלים מחוברים היטב לפני השימוש.**
- איור 4.** הסר את יחידת הגלגל האחורית (T2) לחץ על הלחצן הקטן (T5) והסר אותה לחלוטין.

פתיחת השלדה

- איור 5.** שחרר את אונקל הבטיחות (T6) לפני פתיחת השלדה.

סל לנשיאת חפצים

איור 15: השלדה מצוידת בסל אחסון מרווח (T4), שמהודק על-ידי הכנסת הלולאות (T13) למתלים הקדמיים (T14) על השלדה.
השלם את פעולת ההידוק על-ידי סגירת לחצניות סביב נקודות הצימוד האחוריות היחסיות (T15).

יחידות הובלה נוספות לשלדה (סל שכובה, סלקל, מושב לרכב)

איור 16: ניתן להשתמש בשלדה יחד עם סל שכובה Quad Pro, מושב מכונית Huggy Prime.

סלקל QUAD

חיבור הסלקל לשלדה

איור 33: חברו את הסלקל לשלדה בתושבות המיועדות לכך משני צדי המבנה.
איור 34: זהירות: יש להבטיח שהמנשא יהיה תמיד מחובר נכון בשני הצדדים לפני השימוש.
איור 35: ניתן לכוון את המושב כלפי האם או כלפי הרחוב.

שחרור הסלקל מהשלדה

איור 36: לחצו בזמנית על שתי הידיות (R5) ושילפו את הסלקל מהשלדה.
אזהרה: אין לקבוע/לשחרר את הסלקל מהשלדה כאשר התינוק נמצא בתוכו.

התאמת משענת הגב

איור 37: ניתן להתאים את משענת הגב ל-4 מנחים; לחצו על ההתקן המרכזי (R6) והביאו את משענת הגב למנח הרצוי.

התאמת משטח משענת הרגליים

איור 38: לחץ על שני הלחצנים (R7) בחלק התחתון של משען רגל ודחוף אותו כלפי מטה.
איור 39: כדי להרים את המשטח מספיק למשוך אותו כלפי מעלה: הוא ייעצר אוטומטית.

חגורות בטיחות

איור 40: וודאו שחגורות הבטיחות מושחלות בהריצים שבגובה הכתפיים או בדיוק מעל גובה הכתפיים. אם המיקום אינו נכון, הוציאו את החגורות מצמד החריצים הראשון והשחילו מחדש בצמד השני; הקפידו להשתמש בחריצים שבאותו גובה.
איור 41: וודאו שחגורת הגב מושחלת נכון בקצות חגורת המותניים.
איור 42: הדקו את קצות חגורת המותניים לאבזם המרכזי.
איור 43: חגורת המותניים חייבת לעבור תמיד דרך הטבעות הצדיות (R8) ובזמן השימוש יש להתאימה כך שתחזיק בצורה נכונה את הילד.
איור 44: הקפידו להשתמש בחגורת המפשעה יחד עם חגורת המותניים, ולהתאים את שתיהן בצורה נכונה.
זהירות! התעלמות מאמצעי זהירות זה עלולה לגרום לנפילות ולהחלקות של ילדים ולסכנת פציעה.

QUAD PRO סל שכובה

חיבור סל השכובה לשלדה

איור 17: תוך כדי אחיזה בידיה של השכובה, לחבר אותה לשלדה בתושבות המיועדות לכך משני צדי המבנה, מופנה לכיוון האם.

איור 18: זהירות: יש לוודא שסל השכובה מקובע היטב לפני השימוש.

שחרור סל השכובה מהשלדה

איור 19: פיתחו את הידיות (C3) הנמצאת בחלק החיצוני של סל השכובה.
איור 20: בזמנית, הרימו את סל השכובה תוך החזקה בידיה.

חיבור הסוכך

איור 21: הדקו את הלחצניות על מסגרת סל השכובה.
איור 22: עטפו את הברדס (C1) סביב הידיות והדקו אותו בעזרת ולקרו והלחצנים היחסיים.

התאמת הידיות והסוכך

איור 23: כדי להתאים את הידיות והסוכך לחצו על שני הכפתורים החיצוניים (C4) בזמנית.
איור 24: זהירות: לנשיאת סל השכובה החזיקו אותו תמיד בידיה.

חיבור השמיכה

איור 25: חברו את כל כפתורי השמיכה לסל השכובה.

התאמת משענת הגב

איור 26: כדי להרים את משען הגב הקטן מספיק למשוך אותו כלפי מעלה.
איור 27: כדי להנמיכו, ללחוץ על המנוף (C5) מתחת לעריסה.

תחזוקת הריפוד הפנימי

איור 28: לתחזוקה נכונה, מומלץ להסיר את הריפוד מעת לעת.

HUGGY PRIME מושב לרכב

חיבור המושב לשלדה

איור 29: תוך אחיזה בידיה המושב חברו אותו לשלדה

חיבור המעקה

איור 55: השלם את ההרכבה על-ידי הצמדת שתי הלולאות האלסטיות (H5) לשני חיבורי הברדס (H1-H2) וסגירת הלחצניות הצדדיות.

איור 45: כדי לחבר את המעקה (R1), לחצו על כפתורים (R9) וחברו לתשובות המיועדות המיועדות לכך על המעקה (R10).

איור 46: את המעקה ניתן לפתוח מצד אחד או להסיר לחלוטין. כדי לפתוח אותו לחצו על כפתור (R9) ושחררו אותו ממקומו. כדי להסירו, חזרו על התהליך גם בצד הנגדי.

חיבור הסוכך

איור 56: מקמו את כיסוי הרגליים (R3) כך שיעבור תחת המעקה.

איור 57: חזקו את השרוך המרכזי (F1) העבירו אותו דרך הטבעת (F2).

איור 58: ניתן גם לחבר את הצד האחורי של כיסוי הרגליים כדי להגן על הילד במזג אוויר קר.

איור 59: ניתן להשתמש בכיסוי הרגליים בסלקל עם הפנים לאם או לרוכב.

איור 47: לאחר הכנסת הצימוד הראשון (H1) למקום במשען גב של המושב (R11), עקוב אחרי הריפוד בתוך השלדה ודאג להכניס את שתי הכנפיים (H3) לנקודות הצימוד האחוריות (H4).

איור 48: השלם את הרכבת הברדס (R2) על-ידי הכנסת הצימוד השני (H2) למקומו.

איור 49: כדי להתאים את הסוכך, מספיק להציבו במנח הרצוי.

כיסוי גשם (אם קיים)

איור 60: כדי להרכיב את כיסוי הגשם (R4), הניחו אותו על הסוכך וסגרו בנקישה את התפסים הצדיים (P1).

איור 61: לאחר מכן השלם את ההרכבה על-ידי העברת הלולאה האלסטית (P2) מחתת למשען רגל של המושב.

הסרת הסוכך מהטילון

איור 50: הסר את הברדס מעגלת הילדים פשוט על-ידי משיכתו בחוזקה מנקודות הצימוד הצדדיות שלו במשען גב של המושב.

טיפול בריפוד הברדס

איור 51: ניתן להסיר את ריפוד הברדס כדי לטפל בו באופן נאות.

הסר את הלולאות האלסטיות (H5) משני הצימודים ושחרר את הלחצנים בחיבורי הברדס (H6).

איור 52: לאחר מכן הסר את רצועות הבטיחות הקדמית הלבנה (H7) והאחורית השחורה (H8) משני החיבורים (H6) והסר את הריפוד לחלוטין.

איור 53: התאם מחדש את הריפוד על-ידי הכנסת רצועות הבטיחות הקדמית הלבנה (H7) והאחורית השחורה (H8) למקומות המתאימים בריפוד הפנימי.

איור 54: לאחר מכן הכנס את שתי רצועות הבטיחות לנקודות הצימוד המתאימות בחיבורים (H9) וודא שרצועת הבטיחות הלבנה (H7) נשאר מקדימה ורצועת הבטיחות השחורה (H8) נשאר מאחורה.

טיפול בריפוד

לתחזוקה נכונה, מומלץ להסיר את הריפוד מעת לעת.

איור 62: הסר את שתי הרצועות האלסטיות התחתונות הקטנות (R12) ממשען רגל והסר אותו מהתמיכה.

איור 63: הסר את הרצועה האלסטית (R13) משני צידי המושב.

איור 64: שחרר את הלחצנים במושב (R14) ובלולאות (R15).

איור 65: הסר את הרצועות האחוריות מרצועות הכתף הארוגות.

איור 66: הוציא את רצועת המותניים מהטבעות הצדיות (R8) תוך כדי הקפדה להעביר את השן הראשונה של האבזם המרכזי דרך הטבעת הצדית לפני שחרורה המלא.

איור 67: העבירו את החגורות האחוריות ואת חגורת המפשעה דרך הלולאות המתאימות של הריפוד ושילפו אותן.

הזירות! וודאו שהריפוד הרוכב חזרה בצורה נכונה לפני השימוש.

تحذيرات

لتجنب حدوث أضرار جسيمة نتيجة السقوط و/أو الانزلاق، يجب استخدام أحزمة الأمان بحيث تكون مثبتة ومضبوطة بشكل صحيح.

• هذا المنتج ملائم للأطفال:

- منذ الولادة وحتى وزن 9 كغم إذا تم استخدام المقعد.
 - منذ الولادة وحتى وزن 15 كغم إذا تم استخدام المقعد.
 - منذ الولادة وحتى وزن 13 كغم إذا تم استخدام مقعد السيارة (مجموعة 0+).
- للأطفال حديثي الولادة، يُفضل استخدام المقعد و/أو يُفضل الجلوس في وضعية الاستلقاء.

يجب قراءة التعليمات بانتباه قبل الاستخدام والاحتفاظ بها للرجوع إليها عند الحاجة مستقبلاً. قد تتعرض سلامة طفلكم للخطر إذا لم تلتزموا بهذه التعليمات.



إن سلامة الطفل هي مسؤوليتكم.

تنبيه! يجب عدم ترك الطفل دون مراقبة أبداً. فقد يكون ذلك خطراً. يجب الانتباه بدقة وحرص عند استخدام هذا المنتج.

- عندما يكون الطفل موجود في السرير المحمول، تأكد من أن رأس الطفل في مستوى أعلى من باقي جسده مقارنة بالمستوى الأفقي الموضوع فيه.
- تحقق من أن مقبض النقل موجود في وضعية رأسية ومثبت بالشكل السليم من كلا جانبيه قبل رفع السرير أو نقله وتحريكه.
- اضبط دائماً مسند الظهر في وضعية أقل انخفاصاً قبل رفع السرير المحمول أو نقله وتحريكه.
- انزع دائماً أجزاء حزام التعليق والتثبيت الخاص بمجموعة السيارة أو ضعها في الجيوب الجانبية الخاصة بها والموجودة في الغطاء الداخلي، وذلك عند استخدام سرير الأطفال المحمول خارج السيارة واثناء فترات نوم الطفل دون مراقبته وملاحظته من قبل شخص بالغ.

الأمان

- يجب التحقق قبل البدء بعملية التجميع بأن المنتج وجميع مكوناته لا تحمل أي علامات ضرر ناجمة عن النقل؛ أما في حالة وجودها فيجب عدم استخدام المنتج ويجب الاحتفاظ به بعيداً عن متناول الأطفال.
- من أجل سلامة طفلكم، وقبل استخدام المنتج، يجب إزالة جميع الأكياس البلاستيكية والمواد المستخدمة في التغليف والتخلص منها أو الحفاظ عليها بعيدة عن متناول المواليد الجدد أو الأطفال.
- يجب أن يستخدم المنتج حصرياً مع عدد الأطفال الذي صمم من أجله.
- للاستخدام على أي حال لنقل طفل واحد لكل مقعد.
- يجب عدم استخدام المنتج إذا لم يتم تثبيت وضبط جميع مكوناته بالطريقة الصحيحة
- يجب قراءة التعليمات الخاصة باستعمال الهيكل/عربة الأطفال بانتباه عند الربط مع مهد/ مقعد/ مقعد السيارة.
- يجب تجنب تقريب المنتج بشكل قطعي من الأدرج أو العتبات.
- تجنب إقحام الأصابع داخل آليات عمل المنتج.
- لا تترك عربة حمل الأطفال/سرير الأطفال المحمول/مجموعة السفر travel system على سطح مائل أو منحدر عندما يكون الطفل موجوداً فيها حتى وإن كانت مكبوة بوحدة الكبح الموجودة بها. كفاءة وفعالية المكابح محدودة عند وجود منحدرات عالية الميل.
- قبل الاستخدام، يجب التأكد أن المنتج مفتوح بالكامل وأن جميع أدوات الإيقاف والسلامة مفعلة بشكل صحيح.
- لا تضيف في المهد مرتبة أو فرش يزيد سمكها عن 35 ملم.
- يؤثر أي حمل على ثبات المنتج، السعة القصوى لسلة الأغراض 3 كجم.
- أقصى حمل لحامل الرضاعة هو 0.5 كجم (1.1 ليبرة).
- يمنع على الإطلاق تجاوز الحمل الأقصى الموصى به.
- أي حمل مطبق على المقبض و / أو مسند الظهر و / أو على جانب المنتج، يمكن أن يسبب خلل في ثبات أو استقرار المنتج.
- عدم الصعود أو الهبوط على أدرج أو سلام كهربائية عندما يكون الطفل في العربة/ كرسي السيارة/ المهد.
- تفقد المنتج ومكوناته بشكل منتظم للكشف عن أية أضرار و/أو تلف، أو تمزق أو فتق. تأكد على وجه التحديد من السلامة المادية والتركيبية للمقابض وقبضة النقل ومن قاع المهد.
- إدراك خطورة وجود مصدر نار متحرك أو غيره من مصادر الحرارة مثل مشعاع التدفئة، والمواقف، وأجهزة التدفئة الكهربائية والغازية، وغيرها: يجب عدم ترك المنتج قريباً من مصادر الحرارة هذه.
- التأكد من الاحتفاظ بجميع مصادر الخطر الممكنة (مثل: الأسلاك، الأسلاك الكهربائية وغيرها) بعيداً عن متناول الأطفال.
- لا تترك المنتج والطفل موجود فيه حيث توجد حبال أو خيم أو غيرها مما قد

- يجب عدم ترك الطفل دون مراقبة أبداً.
- قبل الاستخدام، يجب التأكد أن المنتج مفتوح بالكامل وأن جميع أدوات الإيقاف والسلامة مفعلة بشكل صحيح.
- لتفادي وقوع حوادث، حافظ على بقاء الطفل بعيداً عند فتح وإغلاق المنتج
- لا تسمح للطفل باللعب بهذا المنتج.
- ربط أزرمة الأمان للطفل دائماً.
- هذا الكرسي/عربة الطفل غير ملائمة للركض أو التزلج.
- تحقق من أن سرير الأطفال المحمول أو عربة جلوس الأطفال المدفوعة أو مقعد جلوس الأطفال في السيارة مثبتين بالشكل الصحيح قبل البدء في استخدامهم.
- ربط أزرمة الأمان للطفل دائماً وعدم تركه مطلقاً لوحده.
- استخدم حزام ربط أعلى الفخذ دائماً بالتزامن مع حزام البطن.
- نظم التثبيت المطابقة للقوانين السارية، التي تختلف عن تلك المزودة مع هذا المنتج، يمكن استخدامها بالانتباه إلى تثبيتها جيداً على الحلقات الجانبية الموجودة على المقعد (الشكل 43 - الخاصة R8).
- الاستخدام السليم لنظام السلامة لا يغني عن ضرورة اشراف الأشخاص البالغين

سرير الأطفال المحمول

- هذا المنتج مناسب للاستخدام فقط مع الأطفال الذين لا يستطيعون البقاء جالسين بمفردهم دون مساعدة الوالدين.
- استخدم هذا المنتج فقط على أسطح أفقية مستوية وثابتة وجافة.
- لا تسمح للأطفال الآخرين باللعب بالقرب من سرير الأطفال المحمول دون مراقبتهم بشكل جيد.
- لا تستخدم سرير الأطفال المحمول عند وجود أية أجزاء مكسورة فيه أو متضررة بأي شكل من الأشكال أو غير موجودة.
- سرير الأطفال المحمول هذا مناسب للأطفال الذين لا يستطيعون البقاء جالسين بمفردهم دون مساعدة الوالدين والذين لا يستطيعون الالتفاف والذين لا يمكنهم بعد الحبو أو الاستناد على يديهم أو على ركبتيهم. الحد الأقصى لوزن الطفل: 9 كلجم

- استخدم فقط وحصرياً فراش Inglesina لأسرة الأطفال المحمولة Pro.
- لا تستخدم فرش إضافية فوق الفراش الذي توفى به الشركة المصنعة.

يعبث به الطفل للتسلق أو التسبب له بالاختناق أو الخنق.
• عدم استخدام المهده على سطح استناد.

نصائح للاستخدام

• تضمن شركة إنجليسينا باي ش.م. L'Inglesina Baby S.p.A أن هذا المنتج خضع للعديد من اختبارات الجودة أثناء عملية الإنتاج وفي عند الانتهاء منها. تضمن شركة إنجليسينا باي ش.م. L'Inglesina Baby S.p.A أن هذا المنتج كان خالي من أي عيوب تركيب أو تصنيع عند شراءه من البائع المُعتمد.

• في حالة وجود عيب في خامات المنتج و/أو عيوب تصنيع واضحة عند شراء المنتج أو أثناء استخدامه استخدام عادي، وفقاً لما هو مذكور في التعليمات التالية، تتعرف شركة إنجليسينا باي ش.م. L'Inglesina Baby S.p.A بصلاحيته شريطة الضمان لمدة 24 شهر من تاريخ الشراء.

• يُقصد بالضمان التغيير أو التصليح المجاني لأجزاء أصلية تالفة بسبب عيوب التصنيع.

• احتفظ بعناية بالنسخة الأصلية من الفاتورة عند شراء المنتج؛ وتأكد من أن تاريخ الشراء الموجود عليها، واضح ومقروء.

• يسقط الضمان في حالة أنه:

- تم استخدام المنتج لاستخدامات مختلفة عن تلك المذكورة في تعليمات الاستخدام. هذه.
- تم استخدام المنتج بطريقة غير مطابقة لتعليمات الاستخدام هذه.
- تم تصليح المنتج لدى مراكز دعم غير مُعتمدة وغير مُتفق عليها.
- خضع المنتج لتغييرات و/أو عبث، سواء في الجزء الهيكلي أو في جزء القماش، غير مصرح به بوضوح من قبل جهة التصنيع. أي تغييرات في المنتج تخلي شركة إنجليسينا باي ش.م. L'Inglesina Baby S.p.A مسؤوليتها تماماً.
- يكون العيب راجع إلى إهمال أو تهاون في الاستخدام (على سبيل المثال صدمات قوية في الأجزاء الهيكلية، التعرض لمواد كيميائية ضارة، الخ).
- تم استهلاك المنتج بطريقة طبيعية (على سبيل المثال، العجلات، الأجزاء المتحركة، الأقمشة) ناتجة عن استخدام يومي لمدة طويلة ومستمرة.
- تم إرسال المنتج للبائع بهدف الدعم، دون فاتورة الشراء الأصلية أو عندما يكون تاريخ الشراء غير واضح على الفاتورة.
- أي أضرار تقع بالمنتج بسبب استخدام ملحقات لم يتم تزويدها و/أو اعتمادها من قبل شركة إنجليسينا باي ش.م. L'Inglesina Baby S.p.A، فإنها تكون مسؤولية البائع المُعتمد أو الأشخاص الناتجة عن استخدام غير مناسب و/أو غير صحيح للمنتج.
- بعد انتهاء فترة الضمان، تضمن الشركة على أي حال دعم منتجاتها الخاصة في خلال حد أقصى 4 سنوات من تاريخ طرح المنتج نفسه في السوق، لكن فيما بعد ذلك، سوف يتم تقدير إمكانية التدخل لكل حالة فردية.
- تحتفظ شركة إنجليسينا باي ش.م. L'Inglesina Baby S.p.A بحق التحديث و/أو التغيير في أي تفاصيل فنية أو جمالية دون سابق إنذار وذلك بهدف تحسين منتجاتها.

قطع غيار / خدمة ما بعد البيع

• قم دورياً بفحص أجهزة الأمان للتأكد من أنها تعمل بطريقة سليمة مع مرور الوقت.

• في حالة مقابلة مشاكل و/أو عيوب من أي نوع، لا تستخدم المنتج. اتصل على الفور بالبائع المُعتمد أو مركز خدمة العملاء إنجليسينا.

• لا تقم باستخدام قطع غيار أو ملحقات لم يتم تزويدها و/أو اعتمادها من قبل شركة إنجليسينا باي ش.م.

ماذا تفعل في حالة ضرورة الدعم

• لا تستخدم المنتج إذا ظهرت فيه كسور أو نقص في القطع.

• عدم السماح لأطفال آخرين أو للحيوانات باللعب دون مراقبة بالقرب من المنتج أو بالتسلق عليه.

• عند وضع الطفل أو إخراجه من المقعد/المهده أثناء فترات التوقف وعند فك/ تركيب المستلزمات الإضافية، يجب التأكد من تفعيل المكبح دائماً.

• يجب أن يقوم شخص بالغ فقط بأعمال التركيب والفك والضغط. يجب التأكد من أن مستخدم المنتج (المريبات، الجذات، إلخ) على دراية بكيفية العمل الصحيحة للمنتج.

• أثناء عمليات الضغط، يجب التأكد من عدم ملاسة قطع المنتج المتحركة للطفل (مثل: مسند الظهر، الغطاء وغيرها)؛ التأكد في كل الأحوال من تفعيل المكبح بالشكل الصحيح.

• عدم القيام أو تنفيذ عمليات فتح أو إغلاق أو فك للمنتج عندما يكون الطفل موجوداً فيه.

• توخّي الحذر الشديد في كل الأحوال عند القيام بهذه العمليات والطفل في الجوار.

• خلال هذه العمليات قد يحدث انحباس أو إصابة الأصابع

• عدم ترك الطفل في العربة/ كرسي السيارة/ المهده عند السفر بوسائل نقل أخرى.

• في حالات عدم الاستخدام، يجب الاحتفاظ بالمنتج بعيداً عن متناول الأطفال.

• يجب عدم استخدام المنتج كلعبة! لا تسمح للطفل باللعب بهذا المنتج.

• المنتج مزود بدواسة خلفية للمساعدة في تجاوز العتبات والعوائق. لا تستخدم هذه الدواسة لنقل طفل آخر.

• لا تنقل الطفل في المقعد أو بشكل منفصل عن الهيكل.

• في حالة التعرض الطويل لأشعة الشمس، انتظر فترة مناسبة لكي يبرد المنتج قبل استخدامه.

• للاستخدام فقط مع المهده Quad Pro وكرسي السيارة Huggy Prime Inglesina المجهزة بشكل خاص بـ Easy Clip. إذا كنت غير متأكد، يمكن زيارة الموقع الإلكتروني: www.inglesina.com أو زيارة التاجر المعتمد أو خدمة الزبائن في Inglesina.

• إن استخدام مقعد السيارة مع هيكلها لا يعتبر بديل للمهد أو السرير. عندما يكون الطفل بحاجة إلى النوم، من اللازم استخدام المهده أو السرير.

• حيث أن مقعد السيارة غير مُصمم لفترات طويلة من النوم.

• يمكن استخدام مقعد السيارة الصغير Huggy Prime كمتعد للتمدد أيضاً.

• لا تستخدم مقعد التمدد عندما يتمكن الطفل من الجلوس وحده.

• مقعد التمدد هذا غير مصمم لفترات طويلة من النوم.

• خطير جداً استخدام مقعد التمدد هذا على أسطح عالية مثل الطاولات.

شروط الضمان

• تطابق شروط الضمان مع التوجيهات الأوروبية CE/99/44 الصادرة من 25 مايو 1999 والتعديلات اللاحقة لها وهي سارية داخل دول الاتحاد الأوروبي.

• أما عن شروط الضمان الخاصة بالبلاد الأخرى فسوف تجد تفاصيلها على الموقع الإلكتروني www.inglesina.com في قسم الضمان والدعم.

• تضمن شركة إنجليسينا باي ش.م. L'Inglesina Baby S.p.A أن هذا المنتج قد تم تصميمه وتصنيعه وفقاً للقواعد/قوانين المنتج والجودة والسلامة العامة السارية حالياً في دول الاتحاد الأوروبي ودول التسويق.

- يجب تجفيف الأجزاء المعدنية بعناية إذا لامسها الماء، وذلك لمنع تعرضها للصدأ.
- احفظ جميع أجزاء الحركة نظيفة وعند الحاجة تزييتها باستخدام زيت خفيف.
- احفظ العجلات نظيفة من الغبار وأو الرمل.

نصائح للحفاظ على نظافة الغطاء القماشي

- ننصح بغسل الغطاء بشكل منفصل عن المواد الأخرى.
- تنظيف القطع القماشية بفرشاة ملابس ناعمة بشكل دوري.
- التقيّد بتعليمات غسيل القماش المصنوع منه الغطاء المثبتة على ملصق خاص.

✂️ أغسل يدويًا في ماء بارد

☀️ عدم استخدام مادة تبييض

✂️ عدم استخدام التجفيف الآلي

✂️ لا تَكوي

✂️ عدم استخدام أسلوب التنظيف الجاف

- تجفيف بطانة القماش جيداً قبل استخدامها أو تخزينها.
- لتجنب إمكانية تشكّل العفن، يُنصح بتهوية المهد بشكل دوري. وعلى وجه التحديد، فصل بطانة الغطاء القماشي عن الهيكل وتجرير قطعة قماش جافة على القاع.

- في حالة ضرورة الدعم الخاصة بالمنتج، اتصل على الفور ببايع إنجليسينا الذي قمت منه بشراء الجهاز، وتأكد من إمكانية الحصول على الرقم التسلسلي للجهاز الذي تقدم طلب الدعم من أجله (إن الرقم التسلسلي متوفر بدءاً من مجموعة منتجات عام 2010).
- إن واجب البائع هو الاتصال بشركة إنجليسينا لتقييم أنسب طريقة للتدخل في كل حالة على حدة وفي النهاية تقديم التعليمات اللازمة.
- إن خدمة الدعم إنجليسينا على استعداد لتقديم التعليمات اللازمة، عن طريق تقديم طلب مكتوب يجب أن تكمله على النموذج الخاص الموجود على الموقع الإلكتروني www.inglesina.com - قسم الضمان والدعم.

نصائح للتنظيف وصيانة المنتج

- يحتاج هذا المنتج لعناية منتظمة من قبل المستخدم.
- يجب عدم التعامل بشدة مع أليات أو أجزاء الحركة مطلقاً؛ في حالة عدم التأكد، يمكن الإطلاع على التعليمات أولاً.
- لا تعد المنتج لمكانه إذا كان ما زال مبتلا وعدم تركه في أماكن رطبة لمنع تكون العفن.
- يجب الحفاظ على المنتج في مكان جاف.
- يجب حماية المنتج من العوامل الجوية والماء والمطر والثلج؛ كذلك، فإن تعرّض المنتج الطويل لأشعة الشمس قد يؤدي لتغيّر ألوان العديد من المواد.
- بعد الاستعمال على الشاطئ، يجب تنظيف المنتج وتجفيفه جيداً لإزالة الرمل والملح عنه.
- يجب تنظيف الأجزاء البلاستيكية والمعدنية بقطعة قماش رطبة أو مادة تنظيف خفيفة؛ يجب عدم استخدام المذيبات أو الأمونيا أو البنزين.

تعليمات

مقعد السيارة

الهيكل

تركيب / نزع مجموعة العجلات الخلفية

- شكل 2. أدخل مجموعة العجلة (T2) بالمطابقة مع الأنبوب الخلفي.
- شكل 3. ادفع مجموعة العجلة (T2) في مقرها حتى تسمح نقرة التركيب الكامل.

تنبيه: تأكد من أن العجلات قد تم تركيبها بالشكل الصحيح قبل استخدام العربة.

- شكل 4. لفك مجموعة العجلة الخلفية (T2)، اضغط على الزر الصغير (T5) واستخرج المجموعة بأكملها.

فتح الهيكل

- شكل 5. لفتح الهيكل، قم أولاً بتحرير حُطاف الأمان (T6).
- شكل 6. امسك المقبض، وارفعه حتى فتح الهيكل بالكامل (ستسمع صوت نقرة).
- شكل 7. تنبيه: تأكد من الأليتين كلتيهما مشبوكتان بطريقة صحيحة قبل الاستخدام.

قائمة مكونات

شكل 1

الهيكل

- T1 مجموعة العجلات الأمامية
- T2 مجموعة العجلات الخلفية
- T3 حامل زجاجة الرضاعة
- T4 سلة حمل الأغراض

الغطاء العلوي

- R1 ذراع السند
- R2 غطاء الحماية
- R3 الغطاء الواقي (إذا كان موجوداً)
- R4 واقي المطر (إذا كان موجوداً)

المهد

- C1 غطاء المهد الخارجي
- C2 غطاء المهد

إغلاق الهيكل

- شكل 8. وبعد ان تتخذ وضعاً في الأمام، اقبض على يد الفتح (T7)، ثم اضغط على الزر (8T)، وارفع الهيكل حتى الإغلاق.
- شكل 9. أكمل الإغلاق بتثبيت حُطاف الأمان (T6).

مكبج العجلات الخلفية

- شكل 10. وتشغيل الكابح، ادفع الذراع المركزية الخلفية إلى الأسفل (T9). يجب تفعيل المكبج دائماً عند التوقف.

مقبض النقل

- شكل 11. ولنقل الهيكل مغلقاً، استخدم مقبض الفتح (T7).

ضبط المقبض

- شكل 12. الهيكل مزود بمقبض قابل للتعديل.
- لضبط المقبض في الوضع المطلوب، اضغط على الأزرار الجانبية (T10).

مكبج (حجز/ تحرير) العجلات الخلفية

- شكل 13. الهيكل مزود بعجلات قابلة للدوران يمكن تثبيتها وتحريرها بالعمل بسهولة على الرافعة (T11) الموجودة في المقر الرئيسي.

حامل زجاجة الرضاعة

- شكل 14. الهيكل مجهز بحامل لزجاجة الرضاعة من سلسلة (T3).
- لتثبيت حامل زجاج التغذية، ضعه في وضع يناسب الحُطاف (T12) على الهيكل، ثم ادفعه في مقمره حتى التثبيت الكامل.

سلة حمل الأغراض

- شكل 15. الهيكل مزود بسلة فسيحة لحمل الأشياء (T4)، لتثبيتها، أدخل الفتحات (T13) في الحطافات الأمامية المناسبة (T14) على الهيكل.
- أكمل التثبيت باستخدام الأزرار الموجودة حول المقرات الخلفية المناسبة (T15).

وحد نقل إضافية على الهيكل (مهد، مقعد السيارة والغطاء العلوي)

- شكل 16. يمكن استخدام الهيكل مع المهد Quad Pro والغطاء العلوي Quad ومقعد السيارة Huggy Prime.

QUAD PRO المهد

تثبيت المهد بالهيكل

- شكل 17. أكمش المهد بالمقابض الكبيرة، قم بشبكها على الهيكل في الأماكن المخصصة لذلك على كلا جانبي الهيكل، وثبت فقط نحو وجه الأم.
- شكل 18. تنبيه: تأكد من أن المهد مثبت دائماً في مكانه بشكل صحيح

فك المهد من الهيكل

- شكل 19. بالعمل على الرافعة (C3) الموجودة خارج المهد.
- شكل 20. قم في نفس الوقت برفع المهد ممسكه بالمقبض.

تثبيت الغطاء العلوي

- شكل 21. قم بتركيب الأزرار الأوتوماتيكية على هيكل المهد.
- شكل 22. لف الغطاء العلوي (C1) حول المقبض بتثبيته بإبزيم فيلكرو والأزرار المناسبة.

ضبط مقبض الغطاء العلوي

- شكل 23. لضبط المقبض والغطاء العلوي، قم باستعمال الزرين الجانبيين (C4) في نفس الوقت.
- شكل 24. تنبيه: لنقل المهد وتحريكه، يجب الإمساك دائماً بالمقبض

تركيب الغطاء العلوي

- شكل 25. قم بتوصيل جميع أزرار الغطاء بالمهد.

ضبط مسند الظهر

- شكل 26. لرفع مسند الظهر يكفي شده إلى أعلى.
- شكل 27. لخفض مسند الظهر، قم بتحريك الرافعة (C5) تحت المهد.

صيانة البطانة الداخلية

- شكل 28. ينصح بإزالة البطانة الداخلية من حين لآخر لصيانتها بصورة صحيحة.

HUGGY PRIME مقعد السيارة

تركيب مقعد السيارة على الهيكل

- شكل 29. امسك مقعد السيارة بالمقبض، اشبهك على الهيكل في المراكز المخصصة لذلك على كلا جانبي الهيكل وثبت دائماً نحو وجه الأم.
- شكل 30. تنبيه: تأكد دائماً من أن المقعد مثبت جيداً قبل استخدامه.

فك مقعد السيارة عن الهيكل

- شكل 31. قم باستخدام الرافعة (S1) الموجودة في خلف المقعد.
- شكل 32. في نفس الوقت، قم برفع المقعد مستخدماً المقبض الخاص بذلك.
- لاستخدام الصحيح لمقعد السيارة Huggy Prime قم بقراءة دليل الاستخدام الخاص بذلك.

الغطاء العلوي QUAD

تركيب الغطاء العلوي على الهيكل

- شكل 33. أشبك الغطاء العلوي على الهيكل بتثبيته في المراكز المخصصة لذلك على كلا جانبي الهيكل.
- شكل 34. تنبيه: تأكد أن الغطاء العلوي مركب دائماً بالشكل الصحيح على كلا الجانبين قبل الاستخدام.
- شكل 35. من الممكن استخدام الغطاء الطويل سواء باتجاه الأم أو باتجاه الطريق.

فك الغطاء العلوي عن الهيكل

- شكل 36. اضغط بالمقابض (R5) في نفس الوقت وارفع الغطاء العلوي عن الهيكل. تنبيه: لا تقوم أبداً بإجراء هذه العملية والطفل في داخل المقعد.

ضبط مسند الظهر

- شكل 37. يمكن ضبط مسند الظهر في 4 مواضع؛ قم بتحريك الأداة المركزية (R6) والوصول بها للوضع المراد.

ضبط دواسة ارتكاز القدم

- شكل 38. وبالضغط على كلا الزرين (R7) الواقعين على الجزء السفلي من الدواسة، ادفعه نحو الأسفل.

شكل. 39 رفع الدوسة، يكفي سحبها نحو الأعلى: ستوقف بشكل آلي.

الغطاء الواقي (إذا كان موجوداً)

شكل. 56 قم بتثبيت الغطاء الواقي (R3) بحيث يمكن تمريره أسفل ذراع السند.

شكل. 57 قم بتثبيت حبل الربط المركزي (F1) بتمريره في الحلقة (F2).
شكل. 58 إذا تم عكس الغطاء الواقي من الممكن تثبيته في وضعية مناسبة لحماية الطفل من البرد.

شكل. 59 من الممكن استخدام الغطاء الواقي سواء في حالة أن الغطاء العلوي من ناحية الأم أو من ناحية الطريق.

الواقي من المطر (إن وُجدت)

شكل. 60 لتثبيت واقي المطر (R4)، قم بوضعه على الغطاء العلوي وتركيب أزرار كلا الجوانب الأتوماتيكية (P1).

شكل. 61 وبعد ذلك أكمل التركيب بتمرير الشريط المطاطي (P2) تحت منصة الغطاء الطويل.

صيانة الكسوة

ينصح بإزالة البطانة بشكل دوري، من أجل الصيانة الصحيحة له.

شكل. 62 فك الشريطين المطاطيين الصغيرين الخلفيين (R12) من منصة مسند القدمين، وفكها من الدعامة.

شكل. 63 فك الشريط المطاطي (R13) من كلا جانبي الغطاء الطويل.

شكل. 64 فك خطاف الأزرار الموجود على المقعد (R14) وعلى الحلقات (R15).

شكل. 65 فك أشرطة الظهر من وسادة الكتفين.

شكل. 66 اسحب الحزام البطني من الحلقات الجانبية (R8) مع مراعاة تمرير السن الأول للقفلة المركزية عبر الحلقة الجانبية قبل سحبها بالكامل.

شكل. 67 قم بتمرير أحزمة الظهر وأحزمة فصل السيقان عبر الفتحات على البطانة واسحبها كلياً.

تنبيه! تأكد من إعادة وضع البطانة بشكل صحيح قبل الاستخدام.

أحزمة الأمان

شكل. 40 تأكد من إدخال أحزمة الأمان في الفتحات على ارتفاع الكتف أو فوق ذلك مباشرة. إذا كان الوضع غير صحيح، يجب سحب الأحزمة من المجموعة الأولى للفتحات وإدخالها في الثانية؛ استخدم دائماً الفتحات الموجودة على نفس الارتفاع.

شكل. 41 تأكد من إدخال حزام الظهر بشكل صحيح في أقصى جزء من البطن. شكل. 42 اربط أقصى طرف من حزام البطن مع القفلة المركزية.

شكل. 43 يجب أن يمر الحزام البطني دائماً في الحلقات الجانبية (R8) وعندما يكون مستخدماً، يجب ضبطه بطريقة تطوق الطفل بشكل صحيح.

شكل. 44 يجب استخدام حزام ما بين الساقين دائماً مع الحزام البطني، وضبطها بالشكل الصحيح.

تنبيه! قد ينسب عدم الالتزام بهذا التحذير سقوط الطفل أو انزلاقه مع خطر الإصابة بجروح.

تركيب ذراع السند

شكل. 45 لتركيب ذراع السند (R1)، اضغط الأزرار (R9) واشبك في المراكز المخصصة لذلك على الغطاء العلوي (R10).

شكل. 46 يمكن فتح ذراع السند من أحد الجوانب أو إزالته بالكامل؛ لفتحه، اضغط الزر (R9) واسحبه من مكانه. لإزالته، كرز العملية من الجانب الآخر.

تثبيت الغطاء العلوي

شكل. 47 وبعد إدخال الوليجة الأولى (H1) في المكان المخصص لها على خلف الغطاء الطويل (R11)، ارفق الكسوة إلى داخل الإطار، مع الانتباه لإدخال اللسانين (H3) في الأماكن الخلفية (H4).

شكل. 48 أكمل تركيب الغطاء العلوي (R2)، وذلك بإدخال الوليجة الثانية أيضاً (H2) في مكانها.

شكل. 49 لضبط الغطاء العلوي، يكفي سحبها للوصول للوضعية المطلوبة.

فك الغطاء العلوي عن العربة

شكل. 50 لفك الغطاء العلوي لعربة الأطفال، يكفي إخراجه بحزم من أماكنه الجانبية على مسند الظهر.

الصيانة كسوة الغطاء العلوي

شكل. 51 يمكن فك كسوة الغطاء العلوي حتى تتمكن بإجراء الصيانة الصحيحة.

فك العرى المطاطية (H5) من كلا الوليجتين، وفك الأزرار الموجودة على مفصلات الغطاء العلوي (H6).

شكل. 52 وبعد ذلك أفضل الشريط الأبيض الأمامي (H7) والشريط الأسود الخلفي (H8) من كلا المفصلتين (H6) ثم فك الكسوة تماماً.

شكل. 53 لإعادة تركيب الكسوة، أدخل الشريط الأبيض الأمامي (H7) والشريط الأسود الخلفي (H8) في المجاري (السكك) المناسبة له على البطانة الداخلية.

شكل. 54 ثم أدخل كلا الشريطين في الأماكن المخصصة لها على المفصلات (H9) حتى التثبيت الكامل، وتأكد أن الشريط الأبيض (H7) بقى في الأمام والشريط الأسود بقى في الخلف (H8).

شكل. 55 أكمل التركيب، بخطف العروتين الصغيرتين المطاطيتين (H5) على كلا وليجتي الغطاء العلوي (H1-H2) وتزوير الأزرار الجانبية.



IT

REGISTRA IL TUO PRODOTTO

Fallo oggi stesso, **per la sicurezza del tuo bambino.**

E' un'operazione semplice e veloce, è sufficiente connettersi al sito www.inglesina.com per portarla a termine.

Registrare il prodotto è **IMPORTANTE** perchè ci darà la possibilità di contattarti per notizie rilevanti circa la sicurezza e la funzionalità del tuo prodotto.

EN

REGISTER YOUR PRODUCT

Do it now, **for your baby's safety.**

It is an easy and fast operation, just visit the website www.inglesina.com to do it.

To register the product is **IMPORTANT** because it provides us with the possibility to contact you for important information about safety and functionality of your product.

QUAD *pro*

sistema modulare • modular system

L'Inglesina Baby S.p.A.

Via Lago Maggiore, 22/26
36077 Altavilla Vicentina
Vicenza - Italy
Tel. +39 0444 392 200
Fax +39 0444 392 250

www.inglesina.com
info@inglesina.com

Inglesina